

市民憲章

くわたくしたち八尾市民は
 1. 若い力をそだてましょう。
 1. あたたかい心でまじわりましょう。
 1. みどりのまちをつくりましょう。
 1. 文化財をたいせつにしましょう。
 1. 働くよるごびに生きましょう。

人の動き (昭和54年12月1日現在)

総数 271,317 男 135,970
 世帯数 83,614 女 135,347

発行所 大阪府八尾市役所 八尾市本町1丁目 TEL (01-3881)
 印刷所 サンケイ総合印刷株式会社

あけましておめでとうございます



市民参加の
 まちづくりのため
 全力を傾注

市長 山脇悦司

市民の皆様、あけましておめでとうございます。

昭和55年の新春を迎え、皆様のご健康とご多幸を心からお祈り申し上げます。

昨年は厳しい社会経済情勢の影響をうけ、一段と深刻化する地方財政危機の中で、本市を取り巻く諸情勢もまた厳しくかつ流動的でありましたが、山積する幾多の困難な課題にたち向いながら、常に市政の発展と市民の幸せを願い、ひたすら努力を重ねてまいりました。

お蔭をもちまして、議員各位並びに市民の皆様方の絶大なご理解とご協力によりまして、都市基盤整備などについて、その展望を切り開くことができ、教育施設の整備をはじめ社会福祉の充実、生活環境の改善等の諸施策につきましても一定の成果をあげることができました。

ところで「地方の時代」あるいは「参加と

連帯の時代」ともいわれる1980年代の幕あけを迎え、都市づくり地域づくりに寄せられる市民の期待は限りなく大きいものとなっておりますが、反面これからの自治体経営は、低成長、減速経済のもとで更に厳しい財政環境におかれることが予想されます。

このような情勢の中で、私は80年代を試練の年と考え、引き続き心をひき締めて財政運営の効率化、健全化に努めるとともに、国に対しても地方行財政制度の抜本的改革について強力に運動を続けていく一方、昭和65年を目標とする「総合基本計画」の通り、人間尊重、市民生活優先、市民自治の確立を目指して、真に地方の時代と呼ぶにふさわしい市民参加によるまちづくりに職員とともども全力を傾注してまいる所存でございます。

今後とも、市民の皆様方の格段のご支援とご協力を賜りますよう心からお願ひ申し上げます。新年のごあいさつといたします。

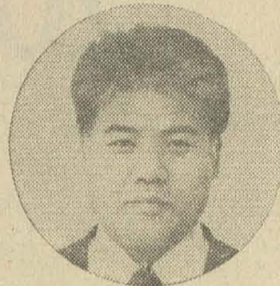

行政が
 真に市民のものとなるよう
 より一層努力

議長 高田寛治

市民のみなさま、新年あけましておめでとうございます。

新しい年を迎え、まず、みなさまのご健康とご多幸を心からお祈り申し上げます。

昨年は、市長並びに市議会議員の統一地方選挙が行われ、市民の信任を得た我々36名は新たな抱負と決意を持って、80年代への飛躍を期すため、精いっぱい努力を重ねてきたところであります。

おかげをもちまして、大過なく越年することができました。これもひとえに市民各位のご支援とご協力の賜ものであると、心から感謝申し上げる次第であります。

しかしながら、本市の行財政事情は、若干明るいさざしはあるとはいえ、いまなお楽観を許さない実情にあり、なお、引き続き、財政再建が重要課題となっております。

ところで80年代は「地方の時代」といわれておりますが、我が国を取り巻く経済情勢

は、引き続き厳しい様相を呈しており、市政にも大きな影響を及ぼすことが予測されます。

従いまして、私たち市議会は、本市の行財政運営の目標である総合基本計画と財政計画に沿って、限られた財源を数多くの市民要望にどう応えるべきか、大所高所から建設的な討議を続けてまいる所存であります。

さらに、国に対しては「地方の時代」にふさわしい地方分権の確立を図るため、まず、地方行財政制度の改革を迫り、行政が真に住民のものとなるよう議員一同、より一層精進を重ねてまいる覚悟であります。

終わりに、80年代の幕開けの年である本年が、本市政並びに市民のみなさまにとりまして、より良き年となりますよう心からお祈り申し上げ、新年のごあいさつといたします。

初夢を 正夢に



谷浦伸幸くん
 昭和43年生まれ

今年は僕たちのさる年です。だから良い年になってほしいと思っています。

僕には、三つの願いがあります。それは遊び場を多くしてほしいこと。公害や交通事故をなくして住みよい八尾市をつくらしてほしいこと。それに、すいがんなどは道に捨てないでほしいことです。おねがいします。

そのためには、八尾市に住む人たちが、どうしたらよいかを、よく考えてほしいと思っています。

(宮町2丁目、美園小5年)



山形康夫さん
 昭和19年生まれ

八尾市は中小企業の街なので、今年こそは長いインフレと不況から抜け出して、倒産などのない明るい発展のある年になってほしいものです。

それに、僕自身としては、いままで以上に健康に注意して、当り年の今年をさらに飛躍の年として、自分の仕事に励んでいきたいと思っています。

暗い世相を吹きとばすためにも、新しい80年代に期待は一杯です。

(弓削町2丁目、自営業)



松井政夫さん
 大正9年生まれ

市に一番望むことは、下水道を少しでも早く整備してもらいたいということです。

夏になれば、近くのとぶから蚊が発生して地区の人たちは非常に困ります。環境の整備、それがいまの私の一番の願いです。

また、個人的には健康に十分注意して、自分の趣味を心おきなくやりたいと思っています。趣味というのは、海釣りのことなんです。これなんか、体をこわしたら、絶対にできるものではないですね。

(西木の本1丁目、無職)



林有希子さん
 昭和31年生まれ

就職して2年。1年目は、仕事をするというよりもただまわりを見ながら、先輩についてゆけばいい。「就職して1年目が本当の実習だ」とだれかにいわれた事がピッタリです。

少しはごちなさもとれた反面、初心を忘れがちな時期。

私の年をむかえて、もう一度、初心にもどって、子供達に教えられるながら成長していきたいと思っています。

(刑部、保母)



松岡孝子さん
 昭和7年生まれ

今年は、私にとっても家族にとっても大きな転換期で、思い出深い年となりそうです。といひますのは、上の息子の就職、下の息子の大学への進学があり、母の立場としてはりっぱな社会人に、大学に無事合格をとの願いがあるからです。

それに、今年が私の当り年。この年を契機に、私自身の生活を、もっと充実したものにして、いままで知らなかった社会を知っていきたくと思っています。

(恩智、主婦)



倉田勝子さん
 明治41年生まれ

なによりも健康な一年でありたいと思っています。

昨年は、ケガをして座骨神経痛をわずらい1カ月ばかり、家にとじこもった時がありましたが、今年はそのようなことのないようにしたいですね。

それには、いま老人福祉センターで仲間たちとやっている踊りを通して、足腰を鍛えることと、胃腸を丈夫にすることを、1年の目標にして頑張ります。

(安中町2丁目、無職)

1/11 (金)

教育 家児 青少 身障 消費

乳幼児健康相談(3カ月児) 9.15~11.00 八尾保健所
不用犬の受付 9.30~12.00
13.00~16.00 八尾保健所
3歳児健診(51年7月生まれの男児) 13.00~14.00 八尾保健所

12 (土)

＜300円結婚式をご利用ください＞

婦人会館では新生活 300円挙式(化粧、貸衣装、着付)を日曜日、祝祭日に実施しています。お二人の写真だけでもどうぞ。式服も一式いろいろあります。問い合わせ、申し込みは婦人会館(☎22-6185)まで。

13 (日)

＜図書館からお願い＞

◎借りた本や借出カードをなくしたとき、借出申込書の内容(住所、氏名、電話番号等)に変更があった時にはすぐに届け出てください。◎市立図書館の本はみんなの本です。借出期限の2週間をすぎているかよく確かめ必ず期限内にお返しください

14 (月)

教育 家児 青少 消費 法律

不用犬の受付 9.30~12.00
13.00~16.00 八尾保健所
高血圧教室 13.00~ 八尾保健所

15 (火)

成人の日

＜灯油についてのご相談＞

灯油についてのご相談は、産業課消費生活係(☎91-3881 内線 333)までお寄せください。

16 (水)

教育 家児 青少 消費 人権

幼児歯科相談(フッソ塗布初回・1歳6カ月児) 9.15~11.00
13.00~14.00 八尾保健所
子宮ガン検診(電話予約制) 13.00~14.00 八尾保健所
不用犬の受付 9.30~12.00
13.00~16.00 八尾保健所
勤労者生活相談 13.00~16.00 社会福祉会館

17 (木)

家児 法律 消費 職業

婦人スポーツ教室(バレーボール) 13.30~16.00 教育センター
一般スポーツ教室(バレーボール) 18.00~20.30 教育センター
一般健康相談 9.15~11.00 八尾保健所
精神衛生相談(電話予約制) 9.30~12.00 八尾保健所
未熟児相談 13.00~14.00 八尾保健所

18 (金)

教育 家児 青少 身障 消費

乳幼児健康相談(10カ月児) 9.15~11.00 八尾保健所
不用犬の受付 9.30~12.00
13.00~16.00 八尾保健所
3歳児健診(51年7月生まれの女児) 13.00~14.00 八尾保健所

19 (土)

＜保護者と子の作法教室＞

☆募集数 先着30組(60名)
☆対象者 児童、生徒(小3~中3)と保護者
☆時期、場所 1月19日・24・26日の3回 19日・26日=午後4時30分~5時30分、24日=午後2時30分~4時。いずれも教育センターで。
☆申し込み 1月18日までに教育センター内青少年係(☎91-3881 内線 494)へ

20 (日)

心配

21 (月)

教育 家児 青少 消費 心配

不用犬の受付 9.30~12.00
13.00~16.00 八尾保健所
離乳食講習会 13.00~ 八尾保健所
肢体不自由児検診 13.00~14.00 八尾保健所

22 (火)

家児 消費 老人

風疹抗体検査 9.15~11.00 八尾保健所
高血圧相談 13.00~14.00 八尾保健所

23 (水)

教育 家児 青少 消費 結婚

幼児歯科相談(フッソ塗布初回・1歳6カ月児) 9.15~11.00
13.00~14.00 八尾保健所
子宮ガン検診(電話予約制) 13.00~14.00 八尾保健所
不用犬の受付 9.30~12.00
13.00~16.00 八尾保健所

24 (木)

家児 消費 法律

婦人スポーツ教室(バレーボール) 13.30~16.00 教育センター
一般スポーツ教室(バレーボール) 18.00~20.30 教育センター
一般健康相談 9.15~11.00 八尾保健所
精神衛生相談(電話予約制) 9.30~12.00 八尾保健所

25 (金)

教育 家児 青少 身障 消費

不用犬の受付 9.30~12.00
13.00~16.00 八尾保健所
乳幼児健康相談(1歳6カ月児) 9.15~11.00 八尾保健所



●老人ホームでもちつき

大竹 100番地の市立養護老人ホームで八尾清掃労働組合の組合員16人がもちつき奉仕をしました。自分らがもってきた30kgのもち米を午前8時から2時間がかりでつきあげました。力自慢の組合員のもちつきにお年よりたちは、*早くつきあがりますね。*とおどろいていました。



図書館だより

買物筆をさげて図書館へ (萩原祥三著 創林社)
日本では図書館というものが余り発達しなかったから今日までもなお、本は自分で買うものと考えている人が多いが図書館ほど便利で安いものはない。花袋も啄木も一葉も上野図書館の卒業生である図書館こそ一番手とり早い本とつき合う場所である。それらを身をもって証明したのが萩原館長を先頭とする調布市立図書館の10年余の歩みだった。館などに折にふれて書いた文章を集めた本書は貴重な実践記録でもある。

ゆっくりおじいちゃんとおぼく (ヘレン・バックレイ作 ポール・ガルドン絵 大庭みな子訳 佑学社)

万事あわただしいそがしいこの世の中にこんなおじいちゃんがいたら孫たちはさぞせなことであろう、と思われるようなおじいちゃんが描かれている。たくさんのことを小さな孫に教え、そして大切に思っている。いつもゆっくりおぼくおじいちゃんといつもいそいでばかりしている人の姿が何かおかしく思われるような世界が絵を通して浮かび上がってくる。(アメリカ創作絵本)

子どもの本入門講座

八尾市子ども達に良い本をの会では、よい絵本の条件(繰返しのおもしろさ)をテーマに次のとおり入門講座を開きます(定員70人)

☆とき 1月22日 午前10時~12時
☆ところ 市立図書館集会所
☆講師 井上共子 夙川学院短大助教授
☆会費 1,000円(全回通し)
当日のみ 200円
☆申込先 南 悦子(☎91-4823)
☆問合先 市立図書館(☎33-3606)
※当日託児希望の方は石原弘子(☎96-2063)まで。

心配 = 心配ごと相談

身障 = 身体障害者相談

結婚 = 結婚相談 いずれも13時~16時 社会福祉会館で

家児 = 家庭児童相談 10時~16時 社会福祉会館で

職業 = 高齢者職業相談 10時~15時 社会福祉会館で

老人 = 老人健康相談 10時30分~12時 社会福祉会館で

青少 = 青少年非行相談 13時~17時 教育センターで

教育 = 教育相談(電話予約制) 9時~ 市役所内教育相談所で

法律 = 法律相談(当日12時30分受付、12時45分順番抽選) 13時~16時 市民相談室で

消費 = 消費生活相談 10時~15時 婦人会館で

人権 = 人権擁護相談 14時~16時 市民相談室で

市民サービスコーナーのご案内-1月

相談コーナー(午後1時~4時)
☆税務=1月10日・17日・24日・31日(相続税、所得税など)
☆勤労者生活=1月16日・27日(労務災害、年金など)
☆市政=1月18日(市政全般)
☆登記=1月28日(不動産、法人、相続登記など)
展示コーナー
前期=1月7日~19日(絵画展と特産品展)、八尾市美術協会、商工会議所主催
後期=1月21日~2月2日(高安城展)、高安城を語る会主催
案内コーナー
市の事務事業の案内、入札の案内と資料の販売など。
展示・案内コーナーは午前10時~午後6時までです。
電話での相談・問合せは97-6226

成人祭に参加しましょう

市、市教委、市選挙管理委員会では、新しく成人となられる若人を励まし、祝福するため次のとおり成人祭を行います。
☆とき 1月15日 午前10時~
☆ところ 教育センター
☆対象者 昭和34年4月2日~35年4月1日までに生まれた人
☆催し はたちのひろばとして映画「俺たちの交響楽」のほか、

ふるさと電話コーナー、談話室を設けています。
☆司会 川上のぼる
なお、教育センターには駐車場がありませんので電車、バスでお越しください。
くわしくは社会教育課(☎91-3881 内線 482)までお問い合わせください。

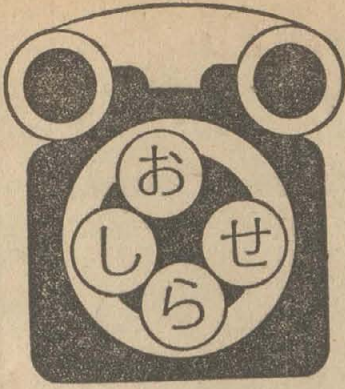

市役所 ☎ 91-3881

テレホンサービス
でんわ
94-8480
94-8481

年金

■20歳ではいろいろ国民年金

内線 320

国民年金は農業、商工業、サービス業などを自営する人とその家族、これらの職種で従業員5人未満の経営体に雇われている人々とその家族のために国が行っている年金制度です。この制度に加入すれば歳をとったり、障害者や母子世帯などになったときに年金を受けて生活の安定をはかることが出来ます。加入手続きは印鑑を持参のうえ市役所または出張所で行ってください。

なお大学生（夜間部は除く）およびサラリーマンの妻の方は加入する必要がありませんが、希望すれば加入（任意加入）できます。

■国民年金特例納付の貸付制度が出来ました

現在国民年金特例納付制度（昭和55年6月30日まで）が実施されています。この制度を利用したくても、経済的理由から納付出来ない人を対象に今回世帯更生資金から貸付されることになりました。

☆貸付が受けられる人
特例納付をしないと年金権が得られない人

☆貸付が受けられる額
特例納付しようとする額の2分の1、ただし25万円以内

☆貸付申込が出来る期間
昭和55年5月31日まで

☆問い合わせ先

●国民年金について
市役所年金課、内線320

●貸付金について
社会福祉協議会 内線292

調査

■工業統計調査を行います

内線244

この調査は製造卸売業のすべての事業所を対象として、54年12月31日現在の従業員、製造品出荷額等を調査し、工業の実態を明らかにすることを目的としています。調査員が関係書類を配布のため事業所を訪問いたしますので、ご協力をお願いします。調査票にご記入いただいた内容は統計以外の目的には使用しませんのでありのままご記入ください。なお調査について疑問な点がありましたら企画課までお問い合わせください。

■新・増築家屋の実地調査

内線 258・259

固定資産評価のためのもので、この調査は特に昭和55年度より課税対象となる新築家屋を中心として昭和55年2月末日ごろまで行う予定です。

調査員がおうかがいした時には調査についての説明や、その家屋についての事情をお聞きすることもありますがこれらの調査は固定資産税を算出するうえで基礎資料となる大切な調査ですのでご協力をお願いします。

なお、調査員は八尾市職員証または固定資産評価補助員証を携帯していますので、ご不審な点などある場合は呈示を求めるか、資産税課までご連絡ください。

募集

■寝屋川南部広域下水道組合職員の募集

☆職種 初級電気技術職員

☆採用予定人員 1名

☆資格（学歴） 高校卒もしくは昭和55年3月卒業見込みのもので、電気に関する専門課程を修了もしくは昭和55年3月修了見込みの人

☆年齢 昭和34年4月2日以降に生まれた人

☆申込受付期間 1月21日（月）～1月31日（木）まで

くわしくは、組合事務局（東大阪市若江西新町1丁目11番21号 ☎06-724-0075）まで

■府営住宅あき家登録者の募集

☆募集数 2,472戸

☆申込用紙の配付・受付期間

2月29日（金）まで

☆申込用紙配付場所 中河内府民センター府民相談室（荏内町2丁目1-36 ☎94-1515）

相談

■勤労者生活相談をご利用ください

内線290

「年金のことがよくわからない……」「労働災害だと思いが手続き方法は……」、「雇用保険とは……」、「週休2日制と賃金の関係は」などわからないこと、困ったことがあれば、勤労者生活相談をお気軽にご利用ください。

☆とき 毎月第1・第3水曜日と最終日曜日 午後1時～4時
☆ところ 市民サービスコーナー（近鉄八尾駅高架下1階）

なお、各月最終日曜日は、年金社会保険などを中心にお受けしますので、ぜひご利用ください。

■住宅に関するなんでも相談を行います

大阪総合行政相談所では、特別相談を下記のとおり行います。

☆とき 1月24日（木）午前10時～午後6時（ただし法律は午後4時まで）

☆ところ 大阪市南区心斎橋・大丸百貨店南館6階「大阪総合行政相談所」

☆参加予定機関 近畿管区行政監察局、大阪法務局、大阪国税局住宅金融公庫大阪支所、大阪弁護士会、大阪府、その他

☆相談テーマ 住宅に関すること、たとえば ①家屋、土地の登記 ②譲渡税などの税務 ③住宅の公的資金融資 ④法律 ⑤建築基準などの規制等

☆問い合わせ先 近畿管区行政監察局相談課 ☎06-941-3431

住宅

■勤労者に住宅資金の融資あつ旋を行っています

内線 290

市では、市内に居住するか、勤務しており、労働組合に組織されていない勤労者で住宅資金にお困りの方に、融資のあつ旋を行っています。

☆対象者 市内に居住しているか、勤務している未組織の勤労者で市内で住宅を建築（購入）しようとする20歳～50歳未満の方

☆条件 融資限度額 500万円以内、期間 21年以内、融資利率年8.4%、償還方法 毎月元利均等償還、信用保証料年0.4%（融資より5年間に限り市から補給）

☆申込用紙 民生部福祉厚生課または取扱金融機関（大阪労働金庫天王寺支店 ☎06-772-9491、関西労働金庫生野支店 ☎06-758-2771）にあります

教育

■第11回八尾市駅伝競走大会

☎23-5101

☆主催 八尾市体育連盟

☆とき 1月27日（日）午前10時

☆コース 久宝寺緑地外周（集合は陸上競技場）

☆距離 一般19.5km（1区4.5km、2区3km、3区3km、4区6km、5区3km）中学生15km（1区3km、2区1.5km、3区3km、4区4.5km、5区3km）

☆チーム編成 監督一名、選手5名、補欠2名

☆参加資格 市内在住、在学在勤者（参加費無料）

☆申し込み 1月25日（金）午後5時までに教育センター内体育青少年課（清水町1丁目）まで。

■郷土史講座生を募集

☎99-3167

市立労働会館では、第14回郷土史講座生を募集します。

☆とき 1月17日～3月27日の毎週木曜日（ただし、3月20日は欠講）午後6時～8時

☆ところ 市立労働会館

☆対象者 市内在住または在勤の成人

☆申し込み 申込書（労働会館に用意しています）に記入し1月9日～14日までに労働会館（山本町1丁目8番11号）へ

☆定員 先着100名

☆講座日程・内容 1月17日 韓国山城の旅（棚橋利光八尾高教諭）、24日河内木綿とあい染（辻合喜代太郎帝国女子大教授）、31日主題未定（池原権雄＝歌人）、2月7日御堂筋よもやま話（高橋敬蔵＝郷土史家）、14日 歴史を数える（桑原正明八尾東高教諭）21日大阪城研究20年の歩み（内田九州男＝大阪城天主閣学芸員）28日 万里の長城に旅して（西辻豊市教委教育次長）、3月6日八尾の地史（奥田尚司部小教諭）、13日 八尾南遺跡（山本昭市教委指導主事）27日 今東光先生の思い出（三上幸寿市史編さん室長）

■給食物資納入業者の登録

☎41-1561

市教委では、55年度学校給食物資納入業者の登録申請を次のとおり受け付けます。

☆受付業種 めん類および小麦粉などの穀類、いも類（こんにゃくを含む）、卵類、野菜類、魚介類およびその加工品（冷凍魚を含む）、果実類（果実缶を含む）、獣鳥肉類およびその加工品（冷凍を含む）

☆申請書の交付 1月10日～1月21日

☆申請書の受付 1月16日～1月31日

資格などくわしいことは学校給食センター（千塚 333-1）まで

水道

■寒さにそなえて水道管を保護しましょう

☎22-1661

寒くなると屋外に露出している水道管や水せん柱は、中の水が凍って破れつすることがあります。

いまから縄、布、ポリエチレンテープなどを巻いて水道管を保護しましょう。

水道局では簡単に管の保護ができる保温テープを1巻＝65円でおわけしています。

その他

■結婚式は、市立労働会館（松寿殿）をご利用ください

新しいカップルに、厳粛な挙式と簡素で合理的な披露宴、祝賀会を、と親しまれてきた市立労働会館（山本）の結婚式場松寿殿は、昭和35年に開設以来20年目を迎え、挙式者数は8300組を突破しました。昨年の4月からは、休館日の国民の祝日や毎週月曜日も結婚式関係に限って開放、年末・年始（12月29日～1月4日）を除いて年中無休にふみきり、申込も年中無休で1年前から受け付けするほかサービス内容も改善して好評を得ています。

なお、今春の結婚シーズンは、挙式時間にまだ多少の余裕がありますので市民の方々のご利用をお待ちしています。

くわしくは、市立労働会館（山本町1丁目8-11、近鉄山本駅すぐ）へ ☎99-2736・3167

■大阪府府政モニター募集

大阪府では、昭和55年度の府政モニターを次のとおり募集します
☆応募資格 満20歳以上の府民（公務員および公務員に準ずる者を除く）

☆任期 昭和55年4月～昭和56年3月

☆謝礼 年額12,000円の範囲

☆定員 300名（予定）

☆申込用紙 大阪府広報課、中河内府民センターにあります。

☆申込期間 1月10日～2月20日

☆申込、問合せ先 大阪府知事室 広報課公聴係

〒540 大阪市東区大手前之町 ☎06-941-0351 内線2047

■近大無料法律相談

☆とき 1月20日（日）午前11時～午後3時

☆ところ 用和小公民館（山城町3丁目1の46）

☆問合せ先 淡路方まで ☎0775-22-8278

＝やかんがっきゅうせいをぼしゅうしています＝

○中がっこう そつぎょうのしかくがなくてこまっている人

○小がっこうや 中がっこうを そつぎょうできなかつた人

○きょうかしよも きゅうしょくもむりょうです

○ごご5じ50ぶんから9じまで がんばってばんきょうしましょう

◎もうしこみは つぎのところでうけつけています

☆やおし きょういくいいんかい

でんわ 91-3881 ないせん 466

くわしくは、やおちゅうがっこうのやかんがっきゅう（でんわ98-9551）へおといあわせください。

写真ニュース

●保育園児の作品展

ほくらの作品ができたぞ、市立堤保育所で12月6日から8日まで園児の作品展が催されました。

この作品展は、4月から紙や粘土などを使って学習したことを共同作品にしてあらわそうというもので、テーマは「たのしい町」。

作品は遊戯室に展示され、ダンボール箱や包装紙、毛糸などの廃品をフルに利用し、それに紙粘土やいちょうなどの落葉、どんぐりなどを使って動物や果実、花などにまとめられています。1歳児から5歳児までの、花屋・くだもの屋・お菓子屋・アクセサリー店・動物園などそれぞれ力作が展示されていました。



●善煮でもちつき大会

12月14日、市立養護学校でもちつき大会が行われ児童たちを喜ばせました。

このもちつきは、もち米は八尾市農協青年部志紀支部から、キネ・ウス・セイロなど道具一式は八尾菊花ライオンズクラブからのプレゼントと、善煮で行われたものです。

当日は、児童たちも先生や菊花ライオンズクラブの会員といっしょにキネをふりあげ、モチをつき、まっしろになりながらまわっていました。

校長先生は、「今までは道具を借りていましたがこれからは思う時にもちつきができます。とプレゼントに感謝していました。」



●府立八尾学園でもちつき大会

就学前の精神薄弱児の通園施設「府立八尾学園」で、12月21日、もちつき大会が催されました。

この日は、子どもたちや父母、職員合計78人が参加し、午前10時すぎから園庭でもちつきを開始。子どもや父母、職員たちが交代でつきだし、あたたかい日ざしの下で力いっぱいキネをふりあげたので全員汗だくになっていました。

園では、「楽しい気持ちで力を出しての作業はよい療育訓練にもなります。と、子どもたちが力いっぱいもちつきをしているのに声援をおくっていました。」



●愛の定期便

12月3日、毎年年末に届けられる「愛の定期便」が市役所受付窓口で届けられました。

この贈り物は匿名で17年間続いており、毎年年末に市民の方が「年配の人に気づかしてきました。と届けられているものです。今回は軍手10ダースに加えて防寒チョッキ50着もあり、さっそく、老人農園や市立養護老人ホームに贈られました。(写真)

また、12月14日にも匿名で老人ホームに「ご老人に着てもらってください。と手紙を添えたナマキのプレゼントが届きました(今年で3年目)。老人たちは「毎年新しいナマキで新年を迎えられます。と喜んでいました。」

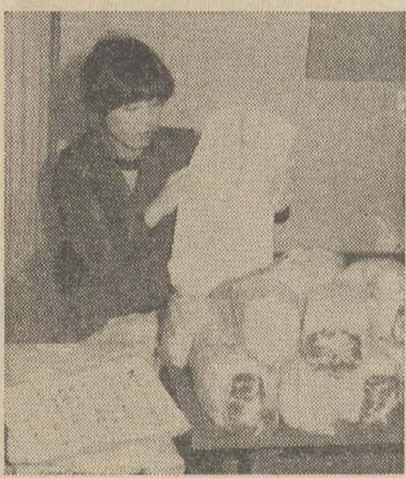

●いちょう募金第1回目の開封

八尾青年会議所は、「いちょう募金」の第1回目開封を12月5日に行いました。

この募金運動は、同会議所20周年特別事業として、青少年健全育成のために地域募金をしようとして昨年7月に始めたもので、名称も一般募集し「いちょう募金」と決め、募金箱を市内の商店、事務所に協力を得て630個置いていたものです。

今回はそのうち245個を開封したもので、270万6,361円の募金がありました。集まったお金は「いちょう基金」として積み立て、今後も続ける募金とあわせて、地域の青少年健全育成のために使ってもらおう予定です。

●小児科病棟でクリスマス会

12月20日、市立病院の小児科病棟で、入院中の子どもたちと看護婦さんたちによるクリスマス会が催されました。

このクリスマス会は、入院中の子どもたちを楽しませてあげようと、看護婦さんやお医者さんが中心となって開いたものです。

この日は、午後2時にツリーやモールで飾ってあるロビーに、子どもたちやお母さんたち、そして看護婦さんたちが集合。みんないっしょに歌にあわしての踊りやゲーム、手品などを楽しんだあと、看護婦さんふんするサンタクロースから、おもちゃや色ガミなどのプレゼントをうけ大喜びしていました。



●サヨナラ芸能大会

1年のしめくくりとして、12月20日、市立老人福祉センターで「1979年サヨナラ芸能大会」が催されました。

大会はお年寄り500人が参加のなか、午前10時に始まり、まず同センター同好会の代表によるキャンドルサービス。続いてみんなで持ちよったもち米14kgを、花笠音頭の替え歌と手拍子ではやしながらつきあげました。このあと紅白に分れ、民謡、歌謡曲、おどり、詩吟などを披露し各々の芸を競いました。

また、同センターが48年9月に開館して以来、12月17日で延べ30万人の利用者があり、この日あわせてお祝いされました。



●クリスマススポーツ大会

12月22日、栄町1丁目の八尾体育会館で、八尾市障害児問題協議会主催の「クリスマススポーツ大会」が催されました。

この大会は、精神薄弱児、肢体不自由児、情緒障害児の相互交流、健全な発育・療育を願って行われたものです。

当日は、子ども・父兄・応援の青少年育成会や老人クラブ有志の方々約150名が午後2時、同体育会館に集まり約2時間トンネルくぐり、紅白玉入れ、ふうせん割りなどのゲームを楽しみました。また山脇市長ふんするサンタクロースが子どもたちに長づつ形のお菓子をプレゼントしました。



大阪府下の最低賃金が改正されました

大阪府の最低賃金が、別表のとおり改正されましたのでお知らせします。

事業主の方は、この最低賃金の遵守と雇用する労働者に対して周知の措置をとられるようお願いいたします。

なお最低賃金についてのお問い合わせは、お気軽に東大阪労働基準監督署(☎06-723-3006)または大阪労働基準局賃金課(☎06-942-6231 内線5139)まで。

(注1) 最低賃金には、次の賃金は算入されません。

- ① 精・皆動手当、通勤・家族手当
- ② 臨時に支払われる賃金(賞与)
- ③ 1カ月をこえる期間毎に支払われる賃金
- ④ 時間外、休日労働に対する賃金

(注2) 和服製造業を含む。ただし、和服製造の業務に係る技能習得中の者であって、当該業務に従事した期間が通算して2年未満のものを除く。

(注3) 和服製造業を除く。また、中学校卒業後1年未満の期間内に雇入れられた者であって、雇入れ後1年未満のものについては下位金額。

(注4) 16歳未満の者については、下位金額。

(注5) 使用者は揭示等により最低賃金の概要を労働者に周知させる義務があります。

(注6) 最低賃金法違反については罰則があります。

最低賃金の件名	最低賃金額(注1)		効力発生日
	一般労働者	時間給労働者	
大阪府最低賃金(注2)	1日 2,796円	1時間 350円	昭和54年9月30日
繊維産業最低賃金(注3)	1日 2,855円	1時間 360円	昭和54年12月21日
	1日 2,806円	1時間 355円	
機械・金属製品等製造業最低賃金	1日 3,196円	1時間 400円	昭和54年10月26日
	電気機械器具製造業	1日 2,813円	
卸売業・小売業最低賃金	卸売業	1日 3,135円	昭和54年11月29日
	小売業	1日 3,002円	
塗料製造業最低賃金(注4)	1日 3,630円	1時間 455円	昭和54年11月28日
	1日 3,530円	1時間 445円	