

市民憲章

〈わたくしたち八尾市民は〉

1. 若い力をそだてましょう。
1. あたたかい心でまじわりましょう。
1. みどりのまちをつくりましょう。
1. 文化財をたいせつにしましょう。
1. 働くよろこびに生きましょう。

人の動き(昭和54年12月1日現在)

総数 271,317 男 135,970
世帯数 83,614 女 135,347

発行所 大阪府八尾市役所 八尾市本町1丁目 TEL (91-3881)
印刷所 サンケイ総合印刷株式会社

1979年を ふりかえって

こんなことがありました

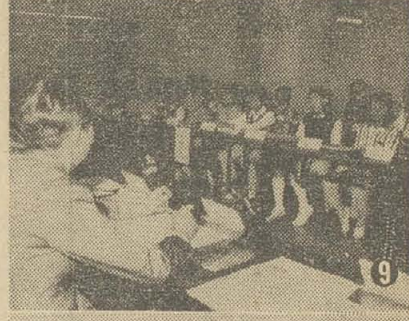
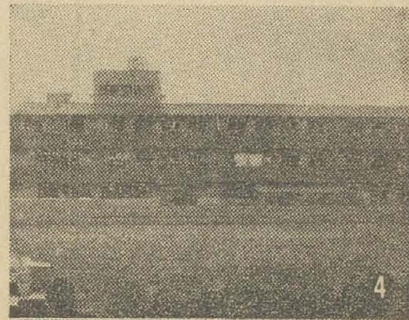

1がつ

- 老人福祉農園、西山本町と美園町に新設される
- 全国初の菓子工業団地若林町に建設工事が始まる
- 教育センターで新成人 1,955人が参加して成人祭が行われる

2がつ

- 市立老人福祉センター(本町)で開所以来延べ25万人の利用者(写真1)
- 山本労働会館で府の巡回美術展

3がつ

- 市初の障害者簡易授産所「ひばり」授産所、が北本町2丁目にオープン(写真2)
- 公害認定患者の幼児を対象に転地療養を淡路島で開く

4がつ

- 予防接種会場、青山町の保健センターに一本化される
- 久宝寺地区に公民館オープン
- 統一地方選が行われ、市長に山脇悦司氏が再選される(写真3)
- 末広保育所オープン

5がつ

- 市議会議長に高田寛治氏、副議長に石田久和氏選出
- 国際児童年記念事業を行うため「国際児童年推進会議」が結成される
- 社会福祉法人八尾隣保館が建設していた八尾母子ホームが完成(写真4)

6がつ

- ミニ開発規制のため市開発指導要綱が改正される
- 「やおをきれいにする運動」の標語入りゴミ収集車が登場(写真5)
- 近鉄八尾駅前広場に市民憲章碑が完成(写真6)
- 移動図書館車の愛称「ふれあい」に決まる
- 集中豪雨にみまわれる
- 地下鉄八尾南駅々舎建設工事に着手

7がつ

- 岸知事と中河内4市長との懇談会が中河内府民センターで行われる
- 八尾南遺跡で高床式大住居群みつかる。このあと水田遺構もみつかる(写真7)
- 八尾木地区子ども会の「ハツ尾文庫」オープン
- ベルビュー市から交換留学生デビッド・ウィリアムズ君が訪れる

8がつ

- 駅前への放置自転車をなくすには……、市民意識調査行われる
- 大正中学女子ソフトボール部「全国中学生女子ソフトボール大会」で優勝

9がつ

- カラオケ騒音規制をおりこんだ八尾市公害防止条例制定される
- 史跡の道(南コース)、55年4月オープンを目ざして指定される
- (仮称)第2上之島中学、建設に着手
- 近鉄服部川駅に自転車置き場設置される
- 第2回八尾まつり開かれる(写真8)

10がつ

- 市長と市内の小・中学生との対話集会が行われる(写真9)
- 水道局に電算機導入される
- 衆議院議員選挙行われる
- 八尾市文化祭始まる

11がつ

- 大正地区にコミュニティーセンター完成(写真10)
- 第17回金婚を祝う会が市民ホールで行われる
- 昭和54年文化表彰者としてプロ棋士石井新蔵氏受彰
- 近鉄八尾駅前広場オープン(写真11)
- ベントモール八尾オープン

12がつ

- 教育センターに学習室完成(写真12)
- 市内で5番目の府立高校の名称「八尾南高校」に決まる。

市役所と市立の各施設は
12月29日(土)まで業務を行います

従来、12月28日で業務を終えていましたが市民の皆さんのご要望にこたえまして、本年から12月29日まで業務を行います。
なお、来年の始業は1月5日からとなります。

12/26 (水)

教育 家児 青少

幼児歯科相談 (フッ素塗布初回・1歳6カ月児) 9.15~11.00
13.00~14.00 八尾保健所

27 (木)

家児 法律

28 (金)

教育 家児

29 (土)

仕事納め

30 (日)

31 (月)

1/1 (火)

元旦

2 (水)

3 (木)

4 (金)

5 (土)

仕事初め

6 (日)

7 (月)

家児 教育 青少 消費

消防出初式 13.00~ 八尾中学校
不用犬の受付 9.30~12.00
13.00~16.00 八尾保健所
高血圧教室 (第1回) 13.00~ 八尾保健所

8 (火)

家児 消費

八日戎 (八尾天満宮)
風疹抗体検査 9.15~11.00 八尾保健所
高血圧相談 13.00~14.00 八尾保健所
ツベルクリン反応 (患者家族) 13.30~14.00 八尾保健所
年金相談 10.00~16.00 商工会議所

9 (水)

教育 家児 青少 消費

幼児歯科相談 (フッ素塗布初回・1歳6カ月児) 9.15~11.00
13.00~14.00 八尾保健所
子宮ガン検診 (電話予約制) 13.00~14.00 八尾保健所
不用犬の受付 9.30~12.00
13.00~16.00 八尾保健所

10 (木)

家児 法律 消費

一般健康相談 9.15~11.00 八尾保健所
母親教室 (第1回) 13.30~ 八尾保健所
BCG接種 13.30~14.00 八尾保健所

工業統計調査を行います

内線 244

この調査は製造卸売業のすべての事業所を対象として、12月31日現在の従業員、製造品出荷額等を調査し、工業の実態を明らかにすることを目的としています。調査員が関係書類を配布のため事業所を訪問いたしますので、ご協力をお願いします。調査票にご記入いただいた内容は統計以外の目的には使用できませんのでありのままご記入ください。なお調査について疑問な点がありましたら企画課までお問合せください。

国保の被保険者証の交換

はすみましたか 内線 352

11月1日から国民健康保険の被保険者証がかわっています。まだ古い被保険者証 (水色) をお持ちの方は新しい被保険者証 (ピンク色) と至急に交換してください。年末・年始の急病などのとき古い被保険者証では受診できません。

☆交換場所 市役所保険課
☆持ってくるもの 古い被保険者証 (水色)、印かん

古い被保険者証をなくされた方は、身分を証明するもの (保険料納付書、領収書または運転免許証等) を必ずお持ちください。

家児 一家庭児童相談

10時~16時 社会福祉会館で

青少 一青少年非行相談

13時~17時 教育センターで

教育 一教育相談 (電話予約制)

9時~ 市役所内教育相談所で

法律 一法律相談 (当日12時30分

受付、12時45分順番抽選)

13時~16時 市民相談室で

消費 一消費生活相談

10時~15時 婦人会館で

移動図書館 日程

駐車場	駐車時間	1月
上尾町広場	1:40~2:20	8
東山本小学校	2:40~3:20	29
山畑会館	3:50~4:30	
山本野館	1:30~2:10	22
西山本小学校	2:30~3:30	
用和小学校前	4:00~4:30	
八尾団地	1:30~2:00	16
大阪ガス 藤川社宅	2:20~2:50	30
志紀児童公園	3:20~4:20	
植松野館	1:30~2:10	9
なかよし 児童遊園	2:30~3:10	23
太田公園	3:30~4:20	
山本町北 児童遊園	1:40~2:30	17
福万寺 公民館前	2:50~3:30	31
府宮高砂住宅	3:50~4:30	
東山本6丁目	1:40~2:20	10
南山本小学校	2:50~3:30	24
郡川会館前	4:00~4:30	
垣内	1:30~2:00	18
天王の森	2:30~3:10	
二俣団地	3:30~4:20	11
顕証寺あき地	1:20~1:50	25
永畑小学校前	2:20~3:10	
刑部公園	3:40~4:30	19
山本団地	1:00~1:30	
高安町	1:50~2:50	12
八尾木	3:20~4:20	28
竹淵小学校	1:10~2:10	
跡部公園	2:30~3:10	
太子公園	3:30~4:10	

〈危険です。電線近くのタコあげあそび〉

電線のあるところでタコあげをしないよう、子供さんに教えてあげてください。

タコが電線にひっかかった時は、関電八尾営業店 (☎23-3646) まで連絡ください。

千両と万両



南国土佐では、お正月前になると「千両・万両・有り通し」と、千両や万両・アリドホシ (アカネ科) と3種の植物を揃えて新年を迎える準備がなされます。

万両・千両・百両・拾両などと昔の貨幣の名のつく植物は、花の値が高価であると共にお金を貯めたいという人間の欲望や夢が、新年を迎える縁起の祝い花となったものでしょう。この間も、花屋で1鉢1,500円の万両が並んでいました。

千両 センリョウ科の常緑低木で、中部地方以南の樹陰地に自生します。葉は短柄で互生し、長楕円形です。

万両 千両の10倍の値のついた万両は、ヤ



ブコウジ科の常緑低木、関東以東の各地に分布し、庭木としてよく植えられています。葉は葉端に互生し、長楕円形、千両より厚く光沢があります。万両の仲間には、ツルマンリョウという珍しい天然記念物の種類もあります。近年万両の盆栽がブームになって、赤や黄色の実、葉に模様のあるもの、細くてちぢれているものなど種々の品種があります。ところが万両の葉にバクテリアが寄生して空中の窒素を固定し、これが原因で葉がちぢれ葉瘤のある珍種になっているものもあります。

ところが土佐の万両はここでいう千両をさし、千両は万両と所変れば品変るで、万両と千両の名が反対になっています。

赤い実のなる祝いの木 お正月の飾り花には、その他、ヤブコウジ・ナンテン等もありますが、万葉の歌人大伴家持は「この雪の消滅時にいざ行かな山橋の実の光るも見む、(19巻4226)とヤブコウジを歌っています。

ヤブコウジの古名を山橋といい、現在も婚礼の酒樽の上や、子どもが2~3歳の時に行う「髪置の儀式」慰斗などの祝い事に用いられています。

昔の人はこれらの赤い実の色を、神聖な神の色として悪霊排除をねがいました。そして緑の葉には、豊かな家の繁栄をねがったわけです。市立高美南小学校長 六山正孝



胃の検診を受けましょう

高血圧、心臓病、ガン等のいわゆる成人病に対する関心が高まっています。なぜでしょうか。それは、これらの病気で死亡する人達が多いからです。

ガンを死亡統計的に見ますと、脳卒中に次いで2位、人口10万人に対して131人の割合になっています。

では、どんなガンでの死亡が多いかといいますと、男女とも胃ガンが一番多く、次は男では肺ガン、女では子宮ガンという順位になっています。

なんとかガンだけにはなりたくない、誰でも思っているわけですが、ガンの早期にはあまり自覚症状もないまま、しかも慢性に徐々に進行していく性質のため、ガンであると気付くのが遅れることがあります。だから少しでも早期に発見して、適切な治療を受ける努力をする以外に、ガンから自分を守る方法はあります。

胃ガンの場合、早期に発見し治療をすれば90%の人は助かり健康に過ぎるが、それにひきかえ進行した末期ガンでは、20%の人しか助からないと言われています。

要するに、*自分は健康だ、とか、*どこもなんともない、と思っている時にこそ検診

を受ける必要があります。この事こそが早期発見に結びつくのです。無自覚な時、あるいは定期的な検診として集団検診を受けられることをおすすめします。

あなたは一度でも胃の集団検診をお受けになりましたか。

八尾保健所の中にある中河内集団検診事業所では胃の集団検診を行っています。昭和47年から検診をはじめ、今年で8年目です。今までに45,884人を検診して、胃ガンの人69人を発見しました。

この中で早期ガンは35人、進行ガンは34人でした。そして、それぞれ成人病センター・市民病院・その他の医療機関で治療をうけられました。その後、これらの人達がどのような経過をたどっておられるかを、毎年調べています。

ごく最近の調査は今年4月で、早期ガンの人は31人、進行ガンの人は13人が生存しておられました。死亡した人ひとりを除いてすべてガンの再発、あるいは進行でした。この調査からわかるように、早期に発見し治療を受けた場合は、約90%の人が助かっているということです。

現に、47年に発見された早期ガンの2人は元気にしておられます。

みなさんも、1年に1回定期的に、特に今まで一度も胃の検診を受けておられない人は、是非この機会に胃の検診を受けられることをおすすめします。

申し込みは市立保健センターへ ☎93-8600

八尾市医師会

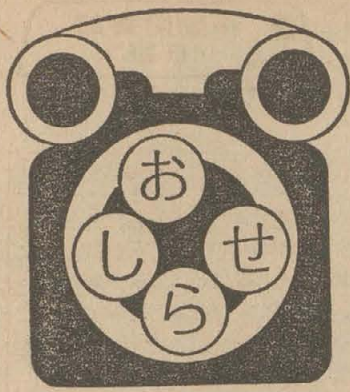

市役所 ☎ 91-3881

テレホンサービス
でんわ
94-8480
94-8481

健康

**胃の集団検診希望者を
受け付けています**

ガンによる死亡者は年々上昇しています。しかし、ガンは不治の病気ではありません。早期発見と適切な治療で治ります。

保健センターでは、胃ガンの早期発見のため、次のとおり昭和55年1月～3月までの胃の集団検診希望者を受け付けています。

- ☆対象 35歳以上の八尾市民
- ☆定員 500名(定数になり次第しめ切ります)
- ☆申し込み 電話で保健センター(☎93-8600)へ
- ☆実施場所 八尾保健所
- ☆検診日 申し込み順に本人に通知します。

家族計画実施指導を行います

保健センターでは、月に1回家族計画指導をしています。相談、指導は個別にします。

- ☆申し込み 電話で保健センターへ(☎93-8600)
- ☆実施相談日 毎月第3月曜日午後1時～4時
- ☆実施場所 市立保健センター(青山町4丁目1-27)

1月の予防接種

■実施会場は保健センター
☎93-8600 青山町4丁目1-27

三種混合(百日咳、ジフテリア、破傷風)二種混合(ジフテリア、破傷風)

- ☆とき 毎週月曜日
- ☆受付時間 午前9時30分～11時20分
- ☆対象者 第1期=三混(生後24カ月～48カ月)、二混(三混を受けられなかった人で生後72カ月まで) 第2期=第1期完了後1年～1年半の間
- ☆受け方 第1期=3～8週間の間隔でつづけて3回 第2期=第1期完了後12カ月～18カ月の間に1回

麻しん(はしか)予防接種の受診票を交付します

- ☆受診票交付受付時間 午前9時～12時、午後1時～5時(土曜日は午前中)
- ☆対象者 生後18カ月～36カ月までの人(すでにはしかにかかった人は除く)
- ☆持参するもの 母子手帳、印かん(なお、生活保護世帯、市税非課税が均等割額以下の方は費用が無料になりますので確認できるものをご持参ください)
- ☆受け方 受診票を持参の市内の医院、病院で、受けてください

催し

消防出初式を行います

- 市消防本部では、新春恒例の出初式を行います。
- ☆とき 1月7日(月)午後1時
- ☆ところ 八尾中学校校庭(雨天のときは式典のみ消防本部研修場で行います)
- 当日は、大阪市消防局航空隊および音楽隊の参加による祝賀飛行、ドリル演奏、また八尾市少年消防クラブ員による消防訓練および自衛消防研究会による消火訓練なども行われます。

成人祭に参加しましょう

- 市、市教委、市選挙管理委員会では、新しく成人となられる若人を励まし、祝福するため次のとおり成人祭を行います。
- ☆とき 1月15日 午前10時～
- ☆ところ 教育センター
- ☆対象者 昭和34年4月2日～35年4月1日までに生まれた人
- 司会は川上のぼる。当日、はたちの広場として映画「俺たちの交響楽」のほか、ふるさと電話コーナー、談話室を設けていますのでご利用ください。なお教育センターには駐車場がありません。電車、バスでおこしください。くわしくは、社会教育課へ。

社会教育

第2回保護者と子の作法教室

- 内線 494
- 保護者と子を対象に日常生活に添った礼儀作法の教室を開講します。
- ☆募集人員 30組(60名)
- ☆対象者 小学校3年生以上中学校3年生までの児童、生徒と保護者
- ☆内容 あいさつ、ことばづかい、各種礼儀作法について
- ☆時期・場所 1回目=1月19日(土)2回目=1月24日(木)3回目=1月26日(土) 時間は木曜日の場合午後4時30分～5時30分、土曜日の場合午後2時30分～4時 いずれも教育センター内学習室で
- ☆申し込み 1月18日(金)午後5時までに教育センター内体育青少年課へ所定の用紙に記入のうえ申し込んでください(先着順)

講座

郷土史講座生を募集

- ☎99-3167
- 市立労働会館では、第14回郷土史講座生を募集します。
- ☆とき 1月17日～3月27日の毎週木曜日(ただし、3月20日は欠講) 午後6時～8時
- ☆ところ 市立労働会館(山本)
- ☆対象者 市内在住または在勤の成人
- ☆申し込み 申込書(労働会館に用意しています)に記入し1月9日～14日までに労働会館(山本町1丁目8番11号)へ
- ☆定員 先着 100名
- 講座内容は次号でお知らせしますが、主テーマは「中近世を中心とした八尾」です。

スポーツ

サッカースクールを開設

- ☎23-5101
- 市教委では、市内の小、中学生を対象にサッカー教室(無料)を開設します。
- ☆とき 1月20日、27日、2月3日、10日 午前10時～正午
- ☆ところ 市立山本球場
- ☆募集人員 先着 100名
- ☆申し込み 1月7日～11日の午後5時までに教育センター内体育青少年課へ保護者の承諾書を添えて申し込んでください。

教育

給食物資納入業者の登録

- ☎41-1561
- 市教委では、来年度学校給食物資納入業者の登録申請を次のとおり受け付けます。
- ☆受付業種 めん類および小麦粉などの穀類、いも類(こんにゃくを含む)、卵類、野菜類、魚介類およびその加工品(冷凍魚を含む) 果実類(果実缶を含む)、獣鳥類肉類およびその加工品(冷凍を含む)
- ☆申請書の交付 1月10日～1月21日
- ☆申請書の受付 1月16日～1月31日
- 資格などくわしいことは学校給食センター(千塚 333-1)まで

ツ反・BCG予防接種

1月	ツ反	BCG	対象者
	9日	11日	2月生まれ
	23日	25日	5月生まれ

- ☆該当年齢 生後48カ月までの人
- ☆受付時間 午前9時30分～11時20分

問診票、母子手帳をご持参ください。
予防接種手帳(問診票)は保健センターおよび保健所で実施する赤ちゃん教室(金曜日午前中、3カ月、1歳半検診)へ市立保健センターから出張して交付しています。

年末・年始の案内

市役所の業務

市役所業務は、今年から年末は12月29日(土)まで、年始は1月5日(土)からとなります。

全国の官公庁のほとんどは「仕事納め」が12月28日、「仕事始め」が1月4日で、この間が年末年始の休日となっています。しかし民間の会社では12月29日まで働き、12月30日から1月4日まで年末年始の休日というところが多いため統計では出ていません。従って市が28日で業務を打ち切るとは、保育所などもう少し開設してほしい、印鑑証明や住民票などが必要だといった時にとれないなど市民生活に不便をかけているのが実態です。

そこで市では、本年から年末は12月29日まで一般業務を延長して皆さんの便宜をはかり、年始は1月5日から一般業務を開始しますのでご利用ください。

各施設等の業務について

＜ごみ収集＞
年末のごみ収集は、12月30日まで、年始のごみ収集は1月4日より行います。

12月28日一火、金曜日の最終日
29日一水、土曜日の
30日一月、木曜日の

＜し尿収集＞
年末のくみ取りは、12月28日まで、年始は1月5日から行います
＜休日診療一保健センター＞
年末、年始の診療は12月30日～1月4日まで行います。

＜図書館＞
年末は12月28日まで、年始は1月6日から開館します。

＜市立病院＞
外来診療は、12月29日まで、年始は1月5日から行います。

＜水道局＞
開栓、閉栓(転入、転出、新規)事務は12月29日まで、年始は1月5日から行います。休み中の突発事故などは、水道局(☎91-7836・91-9343)まで連絡ください。

＜その他＞
本庁、出張所、各保育所、老人センター、労働会館などは、年末は12月29日(土)まで、年始は1月5日(土)からです。

以上まとめると下表の通りです

施設名	12月28日(金)	29日(土)	30日(日)	31日(月)	1月1日(火)	2日(水)	3日(木)	4日(金)	5日(土)	6日(日)	7日(月)
本庁業務	○	○							○		
出張所	○	○							○		
保育所	○	○							○		
ごみ収集	○	○	○					○	○		
し尿収集	○								○	○	
休日診療			○	○	○	○	○				
市立病院	○	○							○		
労働会館	○	○							○	○	
老人センター(桂)	○	○							○	○	
水道局	○	○							○		
図書館	○									○	
教育センター	○	○							○		
公民館	○	○							○		

以後平常どおり

急病(内科・小児科・歯科)の場合

内科・小児科の急病は

- ☆診療所 市立保健センター休日診療所
- ☆住所 青山町4丁目1番27号
- ☆でんわ 93-8600
- ☆診療日 12月30日～1月4日
- ☆受付時間 午前10時～午前11時30分 午後1時～午後3時30分 午後5時～午後8時30分

☆診療日 12月29日～1月3日

- ☆受付時間 午前10時～正午
- 「歯科の診療は、歯科医院が順番制で担当しますので、診療日、診療所等よく確認して受診してください。
- 年末、年始の診療の問い合わせは、八尾市立保健センターへ ☎93-8600 年末、年始の急病診療は、本市医師会、歯科医師会、薬剤師会の協力で実施されます。

歯科の急病は

☆診療所 日程表のとおり

月日	医院	でんわ	住所
12月29日	三宅 歯科	99-2048	山本町1-7-9
	柏山 歯科	97-6311	恩智323-1
12月30日	岡本 歯科	22-0958	西山本町2-2-7
	駕田 歯科	91-8308	東本町3-1-3
12月31日	新門 歯科	22-2912	安中町1-4-16
	三原 歯科	99-6968	萱振町3-106-1
1月1日	進 歯科	99-3172	久宝園1-45
	浜地 歯科	23-4684	植松町4-5-3
1月2日	田中 歯科	99-1248	山本町南6-3-2
1月3日	長谷川 歯科	22-7577	跡部本町3-4-23
	椎尾 歯科	49-4675	弓削町1-126
	田中 歯科	22-1543	高安町南1-63

〈年末・年始歯科診療日程表〉

年末・年始のゴミ・し尿収集

■ゴミ収集

年末のゴミ収集は、普通ゴミは12月30日までです。12月30日は日曜日ですが、月・木曜日収集地区のゴミを繰り上げて収集します。

年始は1月4日（金）から平常どおりの収集です。

☆普通ゴミ

12月28日（金）火・金曜日収集地区の最終日
29日（土）水・土曜日収集地区の最終日
30日（日）月・木曜日収集地区の最終日

☆粗大ゴミ

昭和55年の粗大ゴミ年間収集予定表は別表のとおりです。年始（1月1日～3日）の収集予定地区は○でかこんだ日にふりかえ収集を行いますのでご注意ください。

■ゴミの出し方にご注意

1、収集曜日を間違えないでください

とくに多いのは粗大ゴミ収集曜日を間違える方です。収集車は別表の日程どおりに運行していますので収集日以外の日に出されても収集できません。また収集予定日の何日も前から出されると、すぐにそこがゴミの山になり隣近所の迷惑になります。ご注意ください。

2、収集車の通れる場所へお出しください

ゴミは全て各戸収集を原則としていますが車の入れないところでは収集車の通れる場所までゴミの持ち出しをお願いします。

＜普通ゴミ＞

- 合所ゴミはできるだけ水切りをしてから出して下さい。
- 酒、ビール、しょう油ビンなどはできるだけ買った店へお返し下さい。

○新聞、雑誌、ダンボール、ぼろきれなど再生資源を町会、子供会で回収する地区が増えています。再生資源はゴミとして捨てずに再生資源業者に売却して下さい。今後は清掃事業所でも再生資源の活用を積極的に推進していきます。

＜粗大ゴミ＞

収集曜日の午前9時までに「不用品」と表示して出して下さい。「不用品」の表示がなければ回収できません。また「不用品」のそばに他の物品を並べないようにして下さい。

☆ガラスの破片や蛍光灯は厚手の紙で包装するなど事故防止にご協力下さい。スプレー缶は釘で中のガスを抜いてから出して下さい。

☆寸法、形状の大きなものは収集車に積みません。こわせるものはできるだけ小さく

（1m以内）して出して下さい。

☆粗大ゴミは各家庭から出るゴミのうち、週2回の一般収集では回収できない大型のゴミを収集するのがねらいですから、会社・工場等の事業所から出るゴミ（事業系廃棄物）建設廃材、危険物などは収集いたしません。ゴミについてのお問い合わせは、生活環境部清掃事業所（☎91-7345～6）まで。

■し尿収集

年末・年始のし尿の汲取りと手数料の集金は、年末は12月28日まで、年始は1月5日からです。

し尿収集に関するお問い合わせは、(財)八尾市清協公社（☎99-2551）、または清掃事業所（☎91-3881 内線574）まで。

《昭和55年粗大ゴミ収集予定表》

【○の日は、年始（1月1日～1月3日）に該当した地区を他の曜日にふりかえて収集するところですよ】

収 集 地 区	1月	2月	3月	4月	5月	6月	7月	8月	9月	10月	11月	12月	
幸町・泉町・山賀町（以上府道八尾枚方線以東）、桂町、高砂町、山本町北7・8丁目（玉串川以西）	第1月曜	7	4	3	7	5	2	7	4	1	6	3	1
萱振町、小畑町、長池町、緑ヶ丘1・2・4丁目	第1火曜	④	5	4	1	6	3	1	5	2	7	4	2
宮町・楠根町・山賀町・泉町・幸町・山城町（以上府道八尾枚方線以西）、末広町、佐堂町、久宝園、美園町、新家町	第1水曜	⑤	6	5	2	7	4	2	6	3	1	5	3
北本町1・2丁目（市道八尾西部線以西）、宮町・楠根町・山城町（以上府道八尾枚方線以東）、北本町3・4丁目	第1木曜	⑦	7	6	3	1	5	3	7	4	2	6	4
山本町北6～8丁目（玉串川以東）、福万寺町北、福万寺町、福万寺町南、福栄町、上之島町北、上尾町4～9丁目、西高安町2～5丁目、薬音寺、大竹	第1金曜	4	1	7	4	2	6	4	1	5	3	7	5
北本町1・2丁目（市道八尾西部線以東）、光町、東本町3～5丁目、荏内町、若草町、小阪合町	第1土曜	5	2	1	5	3	7	5	2	6	4	1	6
桜ヶ丘、旭ヶ丘、西山本町、山本町	第2月曜	14	11	10	14	12	9	14	11	8	13	10	8
東山本町、東町、東山本新町	第2火曜	8	12	11	8	13	10	8	12	9	14	11	9
東久宝寺、本町、東本町1・2丁目	第2水曜	9	13	12	9	14	11	9	13	10	8	12	10
緑ヶ丘3・5丁目、堤町、山本町北1～5丁目、山本町北6丁目（玉串川以西）、上之島町南、西高安町1丁目、上尾町1～3丁目	第2木曜	10	14	13	10	8	12	10	14	11	9	13	11
水越、千塚、大窪、山畑、神立、服部川、黒谷、郡川	第2金曜	11	8	14	11	9	13	11	8	12	10	14	12
青山町、南小阪合町、山本町南1～7丁目、刑部1・2丁目	第2土曜	12	9	8	12	10	14	12	9	13	11	8	13
垣内・恩智（以上外環状線以東）、柏村・神宮寺・二俣（以上近鉄線以東）、教興寺	第3月曜	21	18	17	21	19	16	21	18	15	20	17	15
刑部3・4丁目、柏村・大字刑部（以上外環状線以西）、山本高安町、高安町南、高安町北、垣内（近鉄線以西）、恩智（外環状線以西）	第3火曜	15	19	18	15	20	17	15	19	16	21	18	16
南本町9丁目、大字八尾木、大字安中、中田、高美町4～7丁目、山本町南8丁目、八尾木北、八尾木東、八尾木、曙町	第3水曜	16	20	19	16	21	18	16	20	17	15	19	17
神武町、沢川町6・7丁目、南久宝寺1～3丁目、西久宝寺、久宝寺、北久宝寺	第3木曜	17	21	20	17	15	19	17	21	18	16	20	18
清水町、明美町、松山町、南本町1～8丁目、高美町1～3丁目	第3金曜	18	15	21	18	16	20	18	15	19	17	21	19
沢川町1～5丁目、高町、安中町、陽光園、栄町、光南町	第3土曜	19	16	15	19	17	21	19	16	20	18	15	20
竹淵、南亀井町、北亀井町、亀井町、跡部北の町3丁目、跡部本町3・4丁目、跡部南の町	第4月曜	28	25	24	28	26	23	28	25	22	27	24	22
永畑町、相生町1～3丁目、老原5～9丁目、大字老原（市道志紀3号線以西）、南植松町、南太子堂1丁目、南木の本、木の本、北木の本、大字南木の本、大字木の本（府道堺布施線以東飛行場以北）	第4火曜	22	26	25	22	27	24	22	26	23	28	25	23
沼、大字沼、太田、大字太田、若林町、西木の本、大字木の本（飛行場以南）、大字田井中（飛行場以南）	第4水曜	23	27	26	23	28	25	23	27	24	22	26	24
跡部北の町1・2丁目、春日町、東太子、太子堂、南太子堂2～6丁目、跡部本町1・2丁目、植松町	第4木曜	24	28	27	24	22	26	24	28	25	23	27	25
天玉寺屋1・2丁目、相生町4丁目、老原1～4丁目、東老原、志紀町1・3丁目、志紀町西、田井中、大字田井中（飛行場以北）	第4金曜	25	22	28	25	23	27	25	22	26	24	28	26
月削町、弓削町南、大字弓削、志紀町2丁目、大字天王寺屋、神宮寺・二俣（近鉄線以西）、郡塚、柏村・大字刑部（外環状線以東、近鉄線以西）、東弓削、大字東弓削、志紀町南	第4土曜	26	23	22	26	24	28	26	23	27	25	22	27

捨てるより捨てない工夫を

■ゴミ減量と分別収集計画

八尾市のゴミは年々増え続け、この10年間に1日あたりの収集量は116トンから228トンへとほぼ2倍になりました。この間の人口増加は1.3倍ですから、ゴミ量の増えかたは人口の伸びを大きく上回っています。これは消費生活が豊かになったことのおかげであり、それだけ市民の生活が向上してきたことを示すものですが、ゴミを処理する側からみれば大変深刻な問題になります。清掃事業所では、これまでゴミの減量を呼びかけてきましたが、目に見える効果をあげるまでにはいたりませんでした。

そこで、清掃事業所では、昭和55年度からゴミの減量と適正な処理をはかるため、つぎのような新しい事業を実施する計画をたてました。

1、再生資源の「集団回収」

すでに市内の多くの地区で町会や子供会が古新聞、古雑誌等を定期的に回収し、その売上金を活動資金にあてる廃品回収を実施していますが、これは資源の再利用をはかると同時にゴミの減量を実現する一石二鳥の方法です。清掃事業所ではこうした地域単位の廃品回収を「集団回収」と呼び、市内の全区域でぜひ実施していただきたいと考えています。

「集団回収」を普及させる方法などについては、ちかく各地区の自治振興委員をはじめ地域団体の役員の方々にくわしく説明をさせていただき、みなさんのご理解とご協力のもとに資源の有効利用とゴミの減量の成果をあげていこうにしたいと考えています。

2、不燃物の「分別収集」

現在は燃えるゴミも燃えないゴミも一緒に

収集する混合収集を行っていますが、ゴミを適正に処理するためには、すくなくとも燃えないものは排除して別に処分しなければなりません。今日のゴミ収集体制は全国的にも分別収集の方に向っています。粗大ゴミ収集も分別収集の一つですが、昭和55年度中に「不燃物収集」を開始し、分別収集の内容をさらに充実させる予定です。

現在、検討中の「不燃物収集」は、①ガラスビン（酒屋さん等で引き取ってもらえない各種のビン）、②ガラス破片、③陶器破片④金属クズ（再生利用できないもの）、⑤草木、練炭などの灰の5種類の全く燃えないゴミを対象とするものです。これらの不燃物は毎週2回の普通ゴミ（不燃物を除いた可燃物だけのゴミ）とは別の日に収集します。

以上の「再生資源集団回収」と「不燃物の

分別収集」はいずれも昭和55年度中に同時に実施していく予定です。

■「集団回収」と「不燃物収集」を試行—1月から長池地区3,000世帯

「集団回収」と「不燃物収集」は新しい事業ですので、全的に一せいに実施する前に市内の一部地区で、住民の方々のご協力をいただきモデル地区を設け、再生資源の再利用によるゴミの減量効果や不燃物収集の方法に問題がないか…について試験的に実施してみることになりました。試行に協力していただく地区は、長池地区福祉委員会さん下の25町会のみなさんです。この地区では55年1月から毎週1回の「不燃物収集」を実施するとともに、再生資源の再利用の促進によるゴミの減量に協力していただくことになりました。