

市民憲章

くわたくしち八尾市民は
 1. 若い力をそだてましょう。
 1. あたにかい心でまじわりましょう。
 1. みどりのまちをつくりましょう。
 1. 文化財をたいせつにしましょう。
 1. 働くよろこびに生きましょう。

人の動き(昭和52年12月1日現在)

総数 267,674 男 134,313
 世帯数 82,174 女 133,361

発行所 大阪府八尾市役所 八尾市本町1丁目 TEL(91)3881
 印刷所 サンケイ印刷株式会社

あけまして おめでとう ございます

昭和53年 元旦

財政危機を克服し市政開花の年に

市長 山 脇 悦 司



市民のみなさま、あけましておめでとうございます。

昭和53年の新春を迎え、みなさまのご健勝を心からお喜び申し上げますとともに、平素より市政に対するご理解とご協力に対し、深く感謝いたします。

ところで昨今の地方自治体を取り巻く諸情勢は極めて厳しいものでありまして、地方自治の危機といわれるような深刻な事態に直面しております。このような状況は、本市におきましても例外ではなく、極めて窮迫した財政状況下に置かれています。

そこでこの難局を打開するため、人件費の抑制に極力努めるとともに事務事業の見直し、諸経費の節減を図る一方、市民の命と暮らしを守り、住みよいまちづくりを進めるため、市民福祉の向上、教育施設の整備、生活環境の改善、さらには都市基盤の整備など諸業の推進と併せて市民生活に直結したきめの細かい施策についても懸命に取り組んでまいりました。

また永年の懸案でありました図書館建設や保健センターの開設、清友高校の府立移管などにつきましても一定の目的をつけることができました。

しかしながら、急速な都市化の進展に伴い都市機能の阻害や生活環境の悪化など市民生活を脅かす新しい問題も発生いたしているところであり、その解決を要すべき問題も山積みしております。

このような現状と認識の上に立って八尾市が選ぶべき将来目標と行政施策を明確にし、人間性豊かな都市づくりを進める指針として総合基本計画の改定を進めてまいりましたが本年4月には、その基本的な構想をみなさまにお示しできるものと考えています。

そこでこれを基礎に市民のみなさまの参加を得ながら魅力ある八尾市を築いてまいりたいと念願いたしております。

時あたかも本年は八尾市にとりましては市制施行30周年また市民憲章制定15周年を迎え近代都市建設へとさらに飛躍発展を遂げるための大きな転機となる意義深い年であります

私は、この意義深い年頭にあたり、当面する財政危機の克服に努めつつ、市民生活の安定と向上に全力を傾注し市政に花を咲かせる第一歩の年にいたすべく決意を新たにしております。

市民のみなさまのより一層のご支援とご協力をお願い申し上げ、併せて本年がみなさまにとりまして幸多い年でありますよう心からお祈りいたしまして新年のごあいさつといたします。

市制施行30周年を飾る輝かしい年に

議長 森 田 道 昭



市民のみなさま、あけましておめでとうございます。

昭和52年の頭初は、経済の立ち直りに若干の希望を抱いておりましたが、低迷はより長期化の傾向にあり、加えて後半には「円高」をはじめとする国際収支のアンバランスを欧米諸国から指摘され、

その対応策に苦慮するなど、わが国の社会経済情勢は、さらに厳しさを増してきております。

新年を迎えるにあたり、「今年こそは良い年でありますように」と祈りたくなる心境を痛切に感じることはないであります。

さて、すでにご承知のとおり本市の財政事情は予断を許さぬ状態にあり、市民のささやかな要望にも十分に答えられないことを誠に遺憾に存じているところでありますが、当面は何としても財政の健全化を図ることが急務であります。

このときにあたり、議会といたしましては市当局と力を合わせて財源の確保や国の地方財政制度の抜本改正への運動展開はもとより与えられた職責を通じて行政のより効率的運営に寄与してまいり所存でありますので、市民のみなさまのより一層の御理解と御支援を賜りますようお願い申し上げます。

ところで本年は、4月に市制施行30周年を迎える重要な年であり、また市長並びに私たち議員にとりまして任期最終の年度となり、言わば、市民に対する公約の仕上げを行い、市政に一つの区切りをつけるべき年でもあります。

その意味におきましても、私たち議員は、新たな決意のもとにさらに努力と研さんを重ねてまいり所存でありますので、よろしく御協力を賜りますようお願い申し上げます。

終りに、市民のみなさまにとりまして、昭和53年が良い年でありますようお祈り申し上げますとともに、わが八尾市にとっても名実とともに市制30周年を飾るにふさわしい、輝かしい年となりますことを祈念いたしまして年頭のごあいさつといたします。



市民の図書館

今月15日に
待望のオープン

図書館は市民の本棚です。
 買物かご下げて、親子づれで、
 気軽にお立ち寄りください。
 どんな本でも貸し出します。
 手続きは簡単です。
 暮らしの疑問、今晚のおかずは？
 三度の食事より好きなSF、
 青春時代に読んだ思い出の小説。
 たとえ今無い本でも
 係員に相談してください。
 あなたの興味や疑問をとくため
 図書館資料を使って
 お手伝いします。

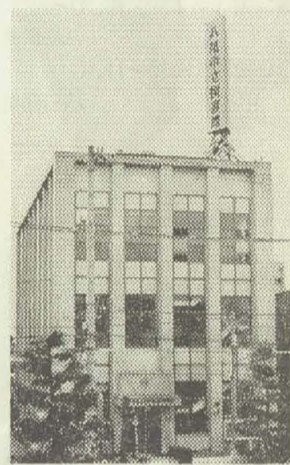

八尾市に念願の図書館が今月15日、オープンします(ただし、業務開始は17日から)。建物は、市役所前(本町2丁目1-12)の旧農協本館。昨年10月から行われていた改修工事を終えたばかりのこの3階建てのビルが市で初めての図書館としてお目見得します。

「考える市民」形成をめざす図書館整備

昨年8月11日、八尾市立図書館設置計画協議会(会長一塩見昇大阪教育大助教授)から最終答申「八尾市の図書館設置計画について」が出されました。現在の公共図書館の考え方の上で、八尾市にどんな図書館を造っていかばよいかについて答申しています。

答申は、次のように述べています。「図書館とは、……市民の日常生活において、必要な知識や情報、読書の楽しみに対する要求を満たすため、市民の共同意志で設置し運営される社会的仕組みである。それをどの程度によく整備していくかは、「考える市民」、主体的な市民の形成を大事に考えるかどうかにかかっており、八尾市政における民主主義の指標の一つであるといっても過言ではない」

このような考えのもとに造られる図書館は昔の図書館とは全く違った姿をしています。市では、この答申を十分尊重して前文でご案内したような図書館建設を進めていたものです。

館内をご紹介します

それでは、入口のところから図書館内部をひととおり順に見て行きましょう。

入口のガラス戸を押して入ると、左手にカウンターがあり、ここで借出登録をします。本を借りるのも返すのもここでいきます。右手に本棚があり、暮らしの本や小説類がたくさん並んでいます。カウンターの前を通り過ぎたところにテーブルとソファが置いてあって、雑誌や美術書が手の届くところに並んでいます。その奥に車いす専用の入口があり、突きあたりが視覚障害者のための対面朗読室

です。

児童室は、2階です。玄関の右手の階段から上ると1階の落ち着いた色調とはガラリと変わった明るい雰囲気。入って左手にじゅうたんが敷いてあって絵本がふんだんに並べられています。読み聞かせの舞台になるでしょう。右手には、円形テーブルやイスが楽しい本に囲まれています。そこには係員が、子どもの相手をしようと待っています。本の相談や時にはお話しのおねだりをしてみてください。奥の方には、狭いながらも専用のお話し室が設けてあり、ストーリーテリング(=お話し)の舞台になるはずで

蔵書は3万5千冊です

開館のときに用意されている本は、3万5千冊で、そのうち半分以上が子どもの本です。国内で1年間に出版される新刊図書約2万点から比べてみても人類が蓄積してきた情報資料のほんの一部しか用意できません。しかし他の図書館、たとえば府立図書館や大阪市立図書館あるいは近隣の図書館から借りてきたりして利用できるようになっていきます。八尾市に図書館が一つできたことは、府下の図書館あるいは国立国会図書館につながる窓口ができたこととなります。

今後の図書館奉仕綱計画

答申にもあるように1図書館の届くサービス範囲は、半径500mかせいぜい1kmまでということなので、従来から利用されている移動図書館(1台で12駐車場を巡回)を合わせてみても、まだ利用しにくい地域がたくさん残っています。

市では今後も地域図書館、移動図書館、中央図書館それに分室を組み合わせた図書館奉仕網の完成を目標にして、現在の図書館施設を効率よく運用していきます。そういう意味でも、市民の自主的な活動として行われている家庭文庫、地域文庫が子どもの読書生活を豊かにするうえでユニークな役割を持つものとして援助を続けたいと思います。

利用が多ければ多いほど図書館はよくなります。どしどし本を借りてください。

1/11 (水)

教育 家児 青少

幼児歯科相談(フッソ塗布初回・1歳6カ月児) 9.15-11.00、13.00-14.00 八尾保健所
子宮ガン検診(電話予約制) 13.00-14.00 八尾保健所
不用犬の受付 9.30-12.00、13.00-16.00 八尾保健所

15 (日)

成人の日 市成人祭

10.30- 教育センター 市立図書館開館式

19 (木)

家児 法律 職業

婦人スポーツ教室(軟式庭球) 13.00-16.00 教育センター
一般スポーツ教室(軟式庭球) 17.30-21.00 教育センター
労働相談 13.00-16.00 労働会館分館(植松町)
一般健康相談 9.15-11.00 八尾保健所
未熟児相談 13.00-14.00 八尾保健所

23 (月)

教育 家児 青少 心配 法律

中小企業下請相談 13.00-16.00 府民センター
肢体不自由児検診 13.00-14.00 八尾保健所
不用犬の受付 9.30-12.00、13.00-16.00 八尾保健所
離乳食講習会 13.00- 八尾保健所

12 (木)

家児 法律

一般健康相談 9.15-11.00 八尾保健所
母親教室(第1回) 13.30- 八尾保健所
BCG接種 9.15-11.00 八尾保健所

16 (月)



▲ 高美南地区ひかり子ども会のもちつき(12月25日、高美町5丁目の別宮団地で)

20 (金)

教育 家児 青少 身障 融資

無料法律相談 13.00-16.00 府民センター
乳幼児健康相談(6カ月児) 9.15-11.00 八尾保健所
3歳児健診(49年7月生まれの子) 13.00-14.00 八尾保健所
不用犬の受付 9.30-12.00、13.00-16.00 八尾保健所

24 (火)

家児 融資 老人

風疹抗体検査(妊婦) 9.15-11.00 八尾保健所

13 (金)

教育 家児 青少 融資

乳幼児健康相談(3カ月女児) 9.15-11.00 八尾保健所
不用犬の受付 9.30-12.00、13.00-16.00 八尾保健所
3歳児健診(49年7月生まれの子) 13.00-14.00 八尾保健所

17 (火)

家児 融資 更生

出張献血 10.00-15.00 市立病院
風疹抗体検査(妊婦) 9.15-11.00 八尾保健所
市立図書館 区書の貸出し開始

21 (土)

25 (水)

教育 家児 青少 結婚

幼児歯科相談(フッソ塗布初回・1歳6カ月児) 9.15-11.00、13.00-14.00 八尾保健所
子宮ガン検診(電話予約制) 13.00-14.00 八尾保健所
不用犬の受付 9.30-12.00、13.00-16.00 八尾保健所

14 (土)

＜防災対策キャンペーン＞

消防庁ではテレビによる防災対策キャンペーンを行っています。

☆防災ミニ百科 1月5日-26日の毎週木曜日 午前10時55分-11時 読売テレビ

☆くらしの中の防災 1月8日-29日の毎週日曜日 午前7時25分-7時30分 関西テレビ

18 (水)

家児 教育 青少 結婚 人権 行政

幼児歯科相談(フッソ塗布初回・1歳6カ月児) 9.15-11.00、13.00-14.00 八尾保健所
子宮ガン検診(電話予約制) 13.00-14.00 八尾保健所
不用犬の受付 9.30-12.00、13.00-16.00 八尾保健所

22 (日)

＜お詫び＞

12月20号市政だより3面で年末年始の急患診療の今川病院の電話番号を誤ってお知らせしました。

市民の皆様大変ご迷惑をおかけしましたことを深くお詫びします。

● 成人祭に参加しましょう

— 今月15日、教育センターで

市、市教委、市選挙管理委員会では、新しく成人となられる若人を励まし、祝福するため次のとおり成人祭を行います。

☆とき 1月15日(成人の日) 午前10時30分から

☆ところ 教育センター(清水町1丁目)

☆対象者 昭和32年4月2日から昭和33年4月1日までに生まれた人 (男子1,902名、

女子1,561名 計3,463名)

なお、アトラクションとして、ラテン歌手真規旬一郎&ブラックナイツを招きます。司会は川上のぼるです。このほか、「ふるさと電話コーナー」と「茶席コーナー」を設けてありますのでご利用ください。

くわしくは、社会教育課(☎91-3881、内線481)までお問い合わせください。



■統計調査を実施します 内線 244

製造業を営む事業所を対象として工業統計調査が実施されます。

近日、調査員が事業所を訪問いたしますので、何かと忙しいこととは思いますが、ご協力くださいますようお願いいたします。

なお、調査表に記入されたことは統計を作るだけに使用され、他の目的に使用されることは絶対にありません。

もし、ご不審な点がありましたら統計係までご連絡ください。

■軽自動車(原付を含む)をお持ちの方へ

すでに使用不可能になった車輛および現在使用されていない車輛はそのまま放置しておくとは3年度分が課税されます。3月末までに次の所で手続きをしてください。

また、名義変更されて正式な手続きを完了されていない方も早急に手続きをしてください。

☆手続場所 原付自転車=市役所市民税課(内線251)、軽二輪・小型二輪=陸運事務所(☎0720-21-5501)、軽三輪・軽四=軽自動車検査協会(☎06-612-2182)

自動車文庫 日程

1月は、市立図書館を開く準備のため自動車文庫(今後この自動車文庫は、移動図書館という名称に変わります)はお休みです。

2月から平常どおり巡回します。ただし、今まで月曜日にあっていた地区(天王の森、山畑会館、用和小、許麻神社)は、いずれも火曜日になります(時間従来どおり)。

- 心配 = 心配ごと相談
身障 = 身体障害者相談
結婚 = 結婚相談 いずれも13時-16時 社会福祉会館で
家児 = 家庭児童相談 10時-16時 社会福祉会館で
青少 = 青少年受護相談 13時-17時 教育センターで
教育 = 教育相談(電話予約制) 9時- 市役所内教育相談所で
融資 = 中小企業融資相談 13時-15時 産業課で
法律 = 法律相談(当日12時45分受付) 13時-16時 市民相談室で
老人 = 老人健康相談 10時30分-12時 社会福祉会館で
職業 = 高齢者職業相談 10時-15時 社会福祉会館で
行政 = 行政相談 13時-16時 市民相談室で
更生 = 更生保護相談 10時-16時 社会福祉会館で
人権 = 人権擁護相談 14時-16時 市民相談室で

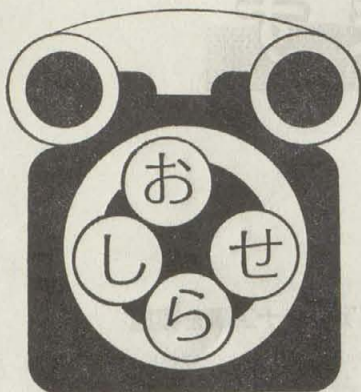

市役所 ☎ 91-3881

募 集

■看護婦、准看護婦、助産婦の募集

市立病院では、次のとおり看護婦、准看護婦、助産婦の募集を行っています。

☆職種 看護婦、准看護婦、助産婦

☆資格 ①助産婦免許を有する方、または昭和53年3月卒業見込者で、いずれも満35歳以下の人、②看護婦または准看護婦の免許を有する方、または昭和53年3月卒業見込者で、いずれも満30歳以下の人。

☆申込方法 希望者は、電話または郵便で下記まで申し込んでください。(ただちに募集要綱をお送りします) なお、応募のしめきり日はありません。

☆申込先 八尾市立病院事務局庶務係(〒581 八尾市南太子堂2-1-55 ☎22-0881内線274)まで。

■ナースバンク登録者募集

☎06-941-0351

府では、保健婦、助産婦、看護婦、准看護婦の有資格者で現在業務についていない人の再就職を円滑にさせていただくためのナースバンク事業を行っています。

ナースバンクに登録していた人には、最近の医学、看護の情報の提供として「看護ニュース」再教育のための技術講習会の案内を送ります。

また、「看護職員職業相談室」において就業相談、就職あっせんを行います。

登録を希望される人は、官製ハガキに氏名、生年月日、住所、電話番号、免許の種類を記入のうえ〒540、大阪市東区大手前之町、大阪府衛生部医療対策課看護第1係まで申し込みください。

社会教育

■郷土史講座を行います

☎99-3167

「古代の八尾」を主体として、次のとおり郷土史講座を行います

☆日程と内容 1月19日=「文化財とその在り方。(八尾市史編さん室長・三上幸寿)、26日=「古代の寺院。(帝国女子大学教授・辻合喜代太郎)、2月2日=「古代の行政区画。(八尾高等学校教諭・棚橋利光)、9日=「天誅組河内勢。(四天王寺女子短期大学講師・弥酒太郎)、16日=「古代の外交関係。(市教育委員会管理部長・西辻豊)、23日=「八尾の式内社。(八尾高等学校教諭・井ノ口豊男)、3月2日=「渡来人。(郷土史家・古田 実)、9日=「八尾の遺跡。(八尾高等学校教諭・桑原正明)、16日=「河内と大和のつながり。(奈良大学講師・野崎清孝)、23日=「八尾の古墳。(東大阪市立郷土博物館専門職員・原田 修)

☆ところ 市立労働会館(山本町1-8-11)

☆とき 午後6時~8時

☆受講資格 市民または市内に勤務する成人

☆受講申込 申込書に記入押印の上、1月8日~14日までに市立労働会館まで持参、または郵送してください。(用紙は会館にあります)ただし、月曜、祝日は休館日です。

☆定員 先着80名

■大阪労働学校講座を開講します

☎06-721-1748

労働組合の健全な発展と労使関係の合理的な安定に寄与するために、次のとおり大阪労働学校講座を開講します。

☆とき 1月27、2月1日は午前10時より午後5時まで、1月30日、2月3日は午後1時~午後5時まで

☆ところ 大阪府立東大阪労働セツトルメント(東大阪市永和1-15)

☆テーマ 「就業規則変更の問題点」、「服装の自由と組合活動」、「配転・出向をめぐる法律問題」、「労組の内部運営と組合員の権利」、「生活防衛闘争の法理論」、「組合幹部責任をめぐる法律問題」、「学習権と労働権」、「労働組合の新しい役割」など

☆参加対象 労働組合員、企業の人事労務担当者(年齢、学歴、男女を問いません)

☆定員 100名

なお、全科目3分の2以上の出席者は大阪府知事の修了証がもらえます。

予 防

■寒さにそなえて水道管を保護しましょう

☎22-1661

昨年2月の寒波のときには水道管の破れつ事故が全国的に続出しました。

事故は屋外に出ているビニールパイプの破れつが大半で、それも素人工法によって取りつけられたものがほとんどでした。

毎年お知らせしていますように冷えこみがきびしくなると、屋外に露出した水道管は凍結してひび割れしたり、破れつすることがあります。

きびしい寒さが予想されますので水道管を縄、布、ポリエチレンテープなどを巻いて保護しましょう。

水道局では、簡単に管の保護ができる保温テープを1m=65円でおわけしていますので、ご入用の方は局までお越しください。

なお、水道工事はかならず水道局か、水道局指定の公認業者に申し込んでください。

■風呂場を改造されるときはご注意ください

☎92-2281

風呂の空だき防止のため、市火災条例で次のように規定されました。

「風呂場の壁体構造は浴そうが壁に接する部分を浴そうの上端まで金属以外の不燃材料で造ること。」

新築の場合はもちろん、改造の場合は特にご注意ください。

■電線近くの「タコあげあそび」は危険です

「タコあげあそび」をする時には保護者のみなさんは次のことに十分注意してください。

▶電線の近くでタコあげ遊びはやめさせてください。

▶電柱や鉄塔にのぼると感電することがあり、大変危険ですからのぼらないよう注意してください。

▶タコが電線にひっかかった時は関西電力八尾営業店(☎23-3646)へご連絡ください。

◀「断酒のつどい」をご存知ですか▶

「断酒のつどい」は酒をやめようとする人やその家族が集まり、励まし、助け合って断酒しようとするものです。

☆とき 毎月第1、3、5火曜日、午後7時~9時

☆ところ 八尾保健所

お問い合わせは、酒害相談所 藤川(☎91-2074)、胡内(☎22-2254)、西脇(☎94-1328)へ

スポーツ

■駅伝競走大会を開きます

☎23-5101

八尾市体育連盟の主催で次のとおり駅伝競走を行います。

☆とき 1月29日(日)午前10時スタート

☆コース 府東部公園(久宝寺緑地)外周

☆距離 一般=18.8km、中学生=13km

☆チーム編成 監督1名、選手5名、補欠2名

☆参加資格 市内在住、在学、在勤の人

☆申し込み 今月19日 午後5時までに、清水町1-1-6、教育センター内体育青少年課体育係まで。

■トレーニングルーム利用者を募集

☎23-5101

次のとおりトレーニングルーム(山本町南7丁目9-11)の利用者を募集します。

☆期間 各コースとも2月6日~4月1日

☆対象 A~Cコース=一般男女(初心者)各30名、D~Fコース=一般男女(経験者)D、Eが各50名、Fが80名、Gコース=一般男女50名

☆資格 いずれも市内在住、在勤、在学している人

☆開設時間 Aコース=月、木曜日の午前10時~、Bコース=月、木曜日の午後1時30分~、Cコース=火、金曜日の午前10時~、Dコース=水曜日の午前10時~、Eコース=土曜日の午前10時~、Fコース=火、水、金曜日の午後1時30分~、Gコース=火、金曜日の午後6時~

☆申し込み 1月17日(火)~21日(土)正午までに市立教育センター内体育青少年課へ印鑑持参のうえ(傷害保険料は個人負担)

■桂野球場の使用受付方法を変更します

☎内線 415

次のとおり桂野球場の受付方法を3月20日から変更します。

▶抽選制とする。(4月分より)抽選は月1回とする。(使用月の前月の20日、10時まで並んだ人ただし、20日が日曜、祝祭日と重なった場合は19日とする)

▶抽選は使用日全部を行う。(ただし、月曜日、市行事分を除く)

▶抽選場所は桂野球場とする。

▶抽選者は先着順に所定の場所に並ぶ

▶抽選者は先着順に抽選を行う

▶抽選番号の若いものから順に各自希望する使用日を指定する。

その他

■府政モニターを募集

☎06-941-0351

大阪府では次のとおり昭和53年度大阪府府政モニターを募集します。

☆応募資格 選挙権を有する(満20歳以上の男女)府民で、公務員および公社・公団職員でない人

☆任期 昭和53年4月~昭和54年3月まで

☆職務内容 ①府政についてのアンケート・テーマ通信の回答 ②モニター会議、施設見学会などへの出席 ③府政についての意見、提案その他府政の参考となる事項の申し出

☆募集数 300人(予定)

☆選考方法 地域別、性別、年齢別の構成ならびに課題作文などを考慮して選考します

☆申し込み 申し込み用紙を2月1日~3月10日までに、大阪市東区大手前之町、大阪府知事室公聴課企画係(内線2091-2)へ。なお、申込用紙は府庁公聴課、府民センター、府税事務所(大阪市内堺)にあります。また、郵送で請求される場合は、50円切手をはった返信用封筒(住所、氏名を記入)を同封して府公聴課企画係まで送ってください。

■着つけ、組ひも教室の生徒を募集

☎22-6185

◀着つけ教室▶

☆開講日 2月6日(月)~毎週月曜日(3カ月間)、午前10時~午後2時~の部、

☆ところ 市立婦人会館

☆募集数 50名

☆月謝 2000円(入学金免除)

◀組ひも教室▶

☆開講日 2月1日(水)~毎週水曜日(3カ月間)、午前10時~午後2時~の部

☆ところ 市立婦人会館

☆募集数 20名

☆月謝 2000円、ただし材料費は実費(正絹糸=2,400円)

着つけ・組ひも教室とも1月20日までに電話、ハガキで市立婦人会館(本町3丁目10-10)へ申し込みください。ただし電話は午前10時~午後4時まで。

◀年金相談を行っています▶

東大阪社会保険事務所では毎月第2火曜日に、健康保険と厚生年金、国民年金などのあらゆる社会保険に関する相談を行っています。

☆とき 1月10日(火) 午前10時~午後4時

☆ところ 八尾商工会議所 かわしくは東大阪社会保険事務所(☎06-723-6001)へ

● 病院・水道会計の昭和52年度上半期事業報告ができました

(単位 円、△はマイナス)

《病 院》

損益計算書

1. 医業収益	1,132,574,880
2. 医業費用	1,101,948,918
営業利益	30,625,962
3. 医業外収益	42,977,350
4. 医業外費用	93,170,430
経常損失	19,567,118
5. 特別利益	49,165,700
当期純利益	29,598,582

貸借対照表

資産の部		負債の部	
1. 固定資産	689,457,196	3. 固定負債	446,801,010
2. 流動資産	404,272,289	4. 流動負債	1,236,854,744
資産合計	1,093,729,485	負債合計	1,683,655,754
資本の部			
5. 資本金	875,302,140	6. 剰余金	△1,465,228,409
資本合計	△589,926,269	負債資本合計	1,093,729,485

《水 道》

損益計算書

1. 営業収益	1,450,036,369
2. 営業費用	1,170,863,752
営業利益	279,172,617
3. 営業外収益	86,625,720
4. 営業外費用	163,941,915
当期純利益	201,856,422

貸借対照表

資産の部		負債の部	
固定資産	4,985,247,221	固定負債	21,241,705
流動資産	413,923,341	流動負債	877,197,710
資産合計	5,399,170,562	負債合計	898,439,415
資本の部			
資本金	4,243,486,687	剰余金	257,244,460
資本合計	4,500,731,147	負債資本合計	5,399,170,562

近鉄上り線ホームが移転します

二1月22日始発から二

近鉄大阪線上り線ホーム(上本町行)が、東約250mの新駅へ移転します。上り線は新駅、下り線は旧駅で乗降してください。

駅ホーム移転に伴い、上り線ホームの列車の到着は約1分程度早くなります。

回数乗車券、特別急行券、定期乗車券の発売および、手小荷物の受け付けはすべて新駅中央駅舎で行います。

☆移転営業開始日 1月22日の始発から切り替え(なお、上り・下り両線とも新駅に移転するのは、昭和54年1月になります)

●バス乗り場(萱島系統)を移転します

旧駅前から発車している近鉄バスの萱島系統は新駅北側から発着し、旧駅の方にバス停をつくります。(なお、高架事業および周辺工事期間中は危険ですので、新駅周辺での自転車の放置は絶対やめてください)

(注)他のバス路線は従来どおりです。

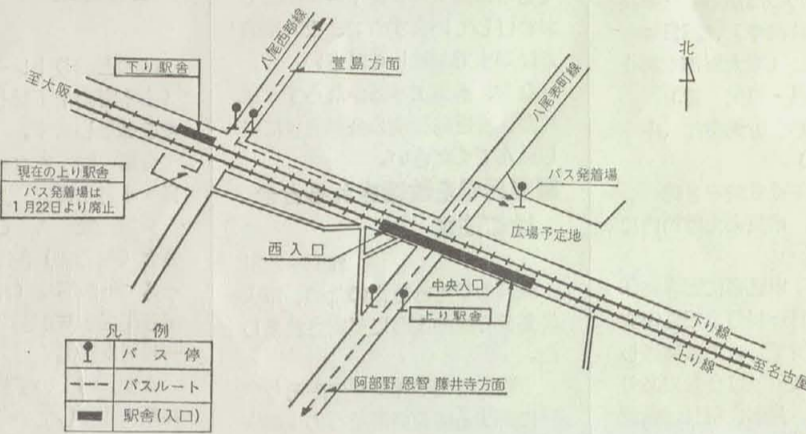
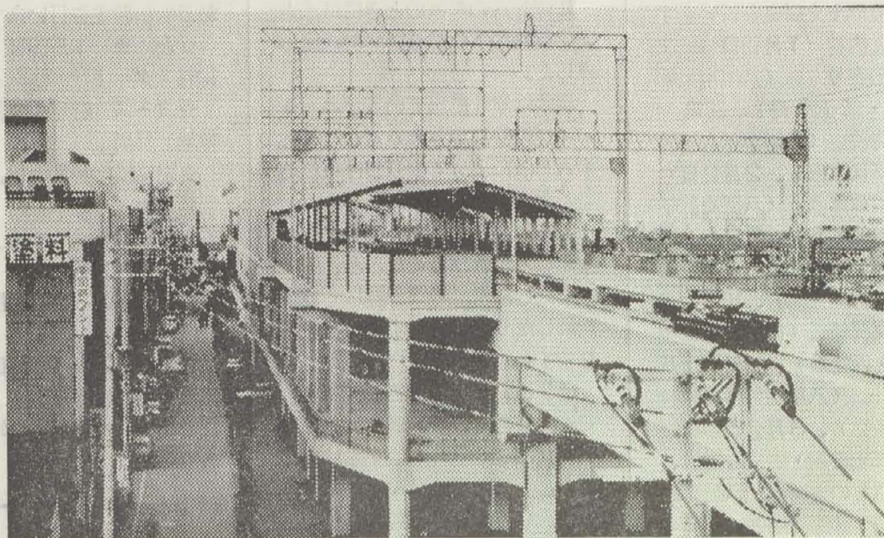

●共同アンテナ工事を実施

近鉄大阪線の高架工事に伴い発生するテレビ電波障害の対策工事を実施しています。

- ☆方式 共同視聴方式
- ☆対策戸数 約1,650戸
- ☆アンテナ設置数 6カ所
- ☆区域 近鉄大阪線沿線約2.2kmの南側で末広町2丁目の一部から小阪台町3丁目の一部の区域
- ☆工事期間 3月31日まで

なお、くわしいことは都市整備室高架推進係(☎91-3881 内線 427)までお問い合わせください。

2種混合予防接種

2種混合予防接種をつぎの日程で実施します。予防接種手帳(オレンジ色)をもらっておられない人は、至急衛生課まで母子手帳をもってお申し込みください。

☆対象者 第1期=生後24カ月~72カ月の人(できるだけ24カ月~48カ月の間に受けること) 指定会場で3回受ける 第2期=第1期完了後12カ月~18カ月の期間の人 指定会場で1回受ける

☆受付時間 午後2時~3時20分
☆持ってくるもの 問診票(黄色)、母子手帳、スリッパ等

☆問診票記入の注意
◎正確に記入、押印して接種手帳から切り

昭和52年度 2種混合予防接種予定表

実施日			会場	指定会場
1回目	2回目	3回目		
1月11日(水)	2月8日(水)	3月8日(水)	久宝寺小学校	1
1月12日(木)	2月9日(木)	3月9日(木)	西郡保育所(桂解放会館隣)	16
1月13日(金)	2月10日(金)	3月10日(金)	安中小学校	2
1月18日(水)	2月15日(水)	3月15日(水)	用和小学校	3
1月19日(木)	2月16日(木)	3月16日(木)	北山本小学校	5
1月20日(金)	2月17日(金)	3月17日(金)	中高安幼稚園	4
1月25日(水)	2月22日(水)	3月22日(水)	永畑幼稚園	8
1月26日(木)	2月23日(木)	3月23日(木)	志紀幼稚園	13
1月27日(金)	2月24日(金)	3月24日(金)	安中解放会館	17
			大正幼稚園	9
			竜華小学校	6
			竹淵小学校	7
			山本小学校	14
			南山本小学校	11
			曙川小学校	12
			南高安小学校	10
			八尾小学校	15
予備日			竜華小学校	
4月14日(金)			山本小学校	
			八尾小学校	

離してください。◎自分の指定会場の番号を必ず記入してください。

- 【接種を受けてはいけない場合】
- ・発熱している人、著しく発育の悪い人
 - ・心臓血管系、腎臓または肝臓に疾患のある人
 - ・この予防接種を以前に受けて異常な副反応があった人
 - ・1年以内にひきつけ、けいれん症状を起こした人
 - ・他の予防接種を受けて規定の期間が経過していない人
 - ・その他医師が不適当と認めた人

ジフテリア予防接種

第3期ジフテリア予防接種をつぎの日程で実施します。昭和52年度 ジフテリア予防接種日程表

- ☆対象者 昭和40年4月1日~昭和41年3月31日までに生まれた人
☆受付時間 午後2時~3時
☆問診票 市内の小学校6年生には学校を通じてお渡しします。市外の小学校に在学している人は衛生課まで連絡してください。
- 【接種を受けてはいけない場合】
- ・発熱している人、著しく発育の悪い人
 - ・心臓血管系、腎臓または肝臓に疾患のある人
 - ・この予防接種を以前に受けて異常な副反応があった人
 - ・1年以内にひきつけ、けいれん症状を起こした人
 - ・他の予防接種を受けて規定の期間が経過していない人
 - ・その他医師が不適当と認めた人

実施日	会場	実施日	会場
1月23日(月)	南高安小 曙川小	2月13日(月)	高美小 南山本小
1月24日(火)	刑部小 高美南小 永畑小	2月14日(火)	八尾小 大正小 竹淵小
1月27日(金)	西山本小 長池小	2月20日(月)	中高安小 山本小
1月30日(月)	北高安小 北山本小 桂小	2月21日(火)	志紀小 竜華小 安中小
1月31日(火)	東山本小 美園小 高安西小	2月24日(金)	久宝寺小 用和小
		2月28日 予備	八尾小

成人病検診を受けませんか

53年2月以降実施分の募集

市では、昭和39年以来、成人病対策事業として毎年地区を設定し、集団検診を行い、昭和50年からは、大阪府立成人病センターを利用した成人病検診を実施しています。しかし、大変希望者が多く新規の希望者の募集が遅れていましたので、53年2月以降からの検診希望者を次のとおり募集します。なお、今回募集の対象者には、昭和50・51・52年に市が実施した成人病センターでの検診を受けた方は除きますのでご注意ください

- ◎成人病検診(循環器検診)
- ☆検診内容
問診、血圧測定、検尿、身体計測、胸部X線撮影、心電図検査、眼底カラー撮影、血液化学検査(空腹時血糖、コレステロール、中性脂肪、その他)
これらの検査により循環器の病気を発見できるだけでなく、それらに関連の深い貧血、糖尿病、腎臓病、痛風、肝臓病、動脈硬化症の

病気と疑われる人も発見できます。

☆検診所要時間 3~4時間(午前9時~午後1時頃)
☆料金 1名 3,190円(うち個人負担2,690円、市助成500円)
☆実施時期 53年2月(予定)
☆場所 大阪府立成人病センター(環状線地下鉄中央線の森の宮駅下車東へ徒歩3分)
☆結果通知 検診結果は成人病センターから市へ送付され、結果説明会を市が開催し、その際に結果通知をお渡しします。

◎申込方法

☆対象 40歳以上の市民が40歳未満でも既応症のある方で、50・51・52年中に市の実施した成人病センターの検診を受けていない人
☆申込受付 53年1月20日(金)から、市保険課で行います。なお、電話での申し込みはできませんのでご注意ください。
☆定員 1,000名(定員になり次第締め切ります)