

やお市政だより

市民憲章

《わたくしたち八尾市民は》

1. 若い力をそだてましょう。
1. あたたかい心でまじわりましょう。
1. みどりのまちをつくりましょう。
1. 文化財をたいせつにしましょう。
1. 働くよろこびに生きましょう。

人の動き (52年1月1日現在)

総数	264,630	(+190)
男	132,737	(+107)
女	131,893	(+83)
世帯数	80,897	(+7)

() 内は前月よりの増減

発行所 大阪府八尾市役所
八尾市本町1 TEL(91)3881
印刷所 サンケイ印刷株式会社

第569号/昭和52年1月20日

地方自治を守るために

八尾市が今非常な財政危機に直面していることは、既に何度も市政だよりでお伝えしてきたとおりです。財政危機の主な原因が、現在の税財政制度にあり、全国の地方自治体が大きな赤字をかかえて苦しんでいることは、ご承知の通りです。制度改善のためには従来から市長会など組織を通じて要望を続けています。

制度の改善には時間がかかりますので、当面の問題として八尾市が自ら財政危機を乗り越える方策を検討し、進めるため、「八尾市財政自主再建推進協議会」が設置され、各界代表に市民参加を得て、検討していただいております。その結果、一部実施された問題もあります。さらに市の内部では市長自らが「職員に訴える」として、全職員に研修を実施し、本市の財政事情と問題点を明らかにし、職員がこれを受けて論議を重ね、英知を集めて効率的に市民の要望に応える方策をたて、内部努力を続けています。

職員協力を得ての内部努力の一例として職員数についてみますと、50年度末の高齢者78人が退職した後、51年度は一般職員の欠員不補充で頑張ることとしました。このため職員定数でいいますと昭和45年から昭和50年までの5年間に1,000人の定数増がありました。ところが昨年は小学校の新設などある中で定数を59人減員をし、内部努力と職員の協力の下で市民の皆様にはご迷惑をおかけしないよう配慮をしたうえで機構の合理化を図って一部縮小をしました。このため本庁関係を中心とした一般事務に従事する職員は、他市に比して少ない人員で頑張っている部門が多いのですが、本市には市の施設が多く全体としては、府下各市と同程度の職員数になっています。例えば幼稚園でみますと、他市では入園できずに困っている人達の話が聞かれますが、本市では民間幼稚園のご協力もあり全員が入園できています。福祉面でも保育所、福祉会館、老人センター、いちよう学園などで、福祉を後退させない努力をしています。

このように自ら財政危機を乗り越えることが地方自治を守り、明るく、住みよいまちづくりをすすめることとなりますので、職員は苦しい中で、どのようにすれば、市民のための市政を進めることになるのかと、自ら勉強を続けています。市民と共に地方自治を発展させることに希望を燃していますので、さらにご協力下さいますようお願いいたします。

やおの鬼おい



2月3日 節分

「2月3日の節分祭に追儺式（鬼おい式）をやるのは、府下で八尾天満宮だけと聞いてます。この儀式は、一切の罪・汚れ・病気を追放して立春の日から清々しい生活を始められるよう祈願するものです。

夜8時頃浄火（じょうか）が焚かれると、たいまつを持った赤・青・黒3匹の鬼が境内の中を暴れ狂います。参拝者や見物人は、その鬼に悪口を言い、さらに鬼おい神・大天狗・小天狗・福の神獅子などが現われて鬼を鳥居の外まで追いかけらるんですが、その場面は壮観ですよ。

【お話し……本町4丁目、八尾天満宮々司
菅尾竜雄さん（66歳）】



八尾天満宮の鬼おい式

公害健康調査にご協力ください

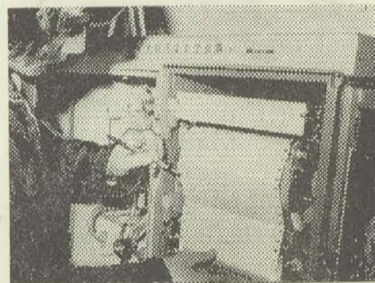

今月25日から市内14会場で実施

市は、今月末から環境庁の委託によって、「公害健康被害補償法」の地域指定のための基礎調査を実施します。

この基礎調査は、大気汚染の影響による健康被害者を救済するための地域指定に必要な検討資料を得るために行うものです。

◎「公害健康被害補償法」の地域指定とは

現在公害による健康被害者に対する救済措置は、「公害健康被害補償法」に基づいて行われています。この法律の中で、大気汚染の影響による健康被害者に補償制度を適用する地域は、「事業活動その他の人の活動に伴って相当範囲にわたる著しい大気汚染が生じ、その影響による疾病が多発している地域として政令で定める地域をいう」（同法第2条）となっています。また49年11月に出された「地域指定要件等について」の中央公害対策審議会答申の中では、「著しい大気汚染（0.05ppm以上）があり、その影響による疾病が多発していること」と地域指定要件が具体化されています。

今回の基礎調査は、八尾市がこれらの地域指定要件を満たしているかどうかについて、科学的な判断資料を得るために実施するものです。

◎基礎調査は次の3調査です

①環境大気調査

大気汚染の測定を2月初旬から中旬にかけての14日間、市内15カ所の小・中学校で行います。二酸化硫黄（15カ所）、窒素酸化物（5カ所）、浮遊粒子状物質（5カ所）、気象観測（5カ所）を連続測定して大気汚れぐあいを調べます。

②健康被害有症率調査

市内に過去3年以上居住している40歳以上60歳未満の市民の中から無作為に住民登録台帳や選挙人名簿から抽出した1,200名の方を対象に市内14会場で実施します。会場では、慢性呼吸器疾患がないかどうか問診するほか肺機能検査・身体測定などを行います。この調査の回答率は95%以上でなければ無意味なものになりますので、調査に当たった方々は、ぜひご参加をお願いします。

調査期間は、1月25日から3月6日までです。

③受診率調査

国民健康保険の診療報酬請求明細書の51年5月分から慢性気管支炎・気管支ぜんそく・ぜんそく性気管支炎・肺気腫の4疾病の受診率を調査します。

この調査の中で特に健康調査においては、市民のみならずにはご協力を得なければなりません。対象者になられた方々には、別途通知すると共に、市職員が各家庭に伺い、説明することになっています。ご多忙とは存じますが、ご協力を頂き、指定の調査会場に必ずお越し下さるようお願いいたします。

1/26 (水)

教育 家児 青少 結婚

幼児歯科相談 (1歳6カ月児のフッソ塗布) 9.15-11.00、13.00-14.00 八尾保健所
子宮ガン検診 (電話予約制) 13.00-14.00 八尾保健所
不用犬の受付 9.30-12.00、13.00-16.00 八尾保健所
ジフテリア (3期) 予防接種 14.00-15.00 大正小、竹淵小、安中小

27 (木)

家児 法律

婦人スポーツ教室 (軟式庭球) 13.30-16.00 教育センター
一般スポーツ教室 (軟式庭球) 17.30-21.00 教育センター
労働相談 13.00-16.00 社会福祉会館
一般健康相談 9.15-11.00 八尾保健所
ジフテリア (3期) 予防接種 14.00-15.00 用和小、北高安小、久宝寺小

28 (金)

教育 家児 青少 身障

乳幼児健康相談 (1歳6カ月児) 9.15-11.00 八尾保健所
不用犬の受付 9.30-12.00、13.00-16.00 八尾保健所
ジフテリア (3期) 予防接種 14.00-15.00 志紀小、刑部小、高美小

29 (土)

第6回施設見学会 9.30- 教育センター集合
新春上方落語を聞く会 18.00-20.00 労働会館分館 (植松町)

30 (日)

31 (月)

教育 家児 青少

不用犬の受付 9.30-12.00、13.00-16.00 八尾保健所
ジフテリア (3期) 予防接種 14.00-15.00 南高安小、中高安小

2/1 (火)

家児 融資

出張献血 10.00-15.00 市立病院
原爆被害者相談 9.00-15.00 社会福祉会館
高血圧相談 13.00-14.00 八尾保健所
ツベルクリン反応 (患者家族) 9.15-11.00 八尾保健所

2 (水)

家児 教育 青少 結婚

幼児歯科相談 (1歳6カ月児のフッソ塗布) 9.15-11.00、13.00-14.00 八尾保健所
子宮ガン検診 (電話予約制) 13.00-14.00 八尾保健所
不用犬の受付 9.30-12.00、13.00-16.00 八尾保健所

3 (木)

家児 法律 人権

婦人スポーツ教室 (バトミントン) 13.30-16.00 教育センター
一般スポーツ教室 (バスケット) 17.30-21.00 教育センター
労働相談 13.00-16.00 労働会館分館 (植松町)
母親教室 (第1回) 13.30- 八尾保健所
一般健康相談 9.15-11.00 八尾保健所
BCG接種 9.15-11.00 八尾保健所

4 (金)

家児 融資 教育 青少 身障

乳幼児健康相談 (3カ月児) 9.15-11.00 八尾保健所
不用犬の受付 9.30-12.00、13.00-16.00 八尾保健所

5 (土)

《確定申告の説明会》

☎92-1251

八尾税務署では、昭和51年分の所得税の計算方法などの説明会を次のとおり開きます。お気軽においでください。
☆とき・ところ 2月4日 (金) 八尾商工会議所 2月10日 (木) 労働会館 時間はいずれも午後1時30分-

6 (日)

第8回駅伝競走大会 10.00- 久宝寺緑地公園

《特定郵便局の新設》

2月1日より、南本町7丁目4番14号に「八尾南本町郵便局」が開局し、業務を行います。

7 (月)

教育 家児 青少 心配

糖尿病教室 (第1回) 13.00- 八尾保健所
不用犬の受付 9.30-12.00、13.00-16.00 八尾保健所
風疹抗体検査 (一般女子) 9.15-11.00 八尾保健所

8 (火)

家児 融資 老人 行政

高血圧相談 13.00-14.00 八尾保健所
二種混合予防接種 (2回目) 14.00-15.20 久宝寺小、桂解放会館

9 (水)

教育 家児 青少 結婚

幼児歯科相談 (1歳6カ月児のフッソ塗布) 9.15-11.00、13.00-14.00 八尾保健所
子宮ガン検診 (電話予約制) 13.00-14.00 八尾保健所
不用犬の受付 9.30-12.00、13.00-16.00 八尾保健所
二種混合予防接種 (2回目) 14.00-15.20 安中幼、用和小

10 (木)

家児 法律

婦人スポーツ教室 (バトミントン) 13.30-16.00 教育センター
一般スポーツ教室 (バスケット) 17.30-21.00 教育センター
労働相談 13.00-16.00 社会福祉会館
一般健康相談 9.15-11.00 八尾保健所
二種混合予防接種 (2回目) 14.00-15.20 中高安幼、北山本小



食パンの商品学

◎パン一斤の重量はきまっています

試しに量ると300g-400gぐらいまで、まちまちです。焼きが不足で水分が蒸発せず重いパンはおいしくありませんから、量目だけで良否はきめられません。しかし、一斤の値段は変わらず、しだいにパンが軽くなる場合がありますから、チェックの必要はあります。

◎パンの保存は冷凍庫が最適です

水分を40%くらい含んだパンが、最もおいしいです。パンを保存するときには、ポリエチレンの袋に入れて中の空気を出して、パンと袋が密着する状態で冷凍にします。1カ月くらいは鮮度は変わりません。

トーストにするときは、凍ったままトースターに入れて、少し時間をかければ出来あがりです。

(大阪府立消費生活センター)

なお、生活ミニ情報は昨年5月20日号よりみなさんのお愛読をいただきましたが、消費生活センターの都合上、今回をもって、打ち切らせていただきます。

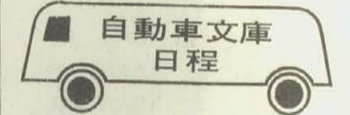

2月2日 (水) ○なかつ児童遊園
△志紀幼 4日 (金) ○太子公園 △跡部公園 7日 (月) ○天王の森 △山畑会館 9日 (水) ○上尾町広場
△西山本小前 14日 (月) ○用和小
△許麻神社 16日 (水) ○なかつ児童遊園
△志紀幼
時間は、○印が午後1時30分-2時30分、△印が午後3時-4時。

- 心配 = 心配ごと相談
身障 = 身体障害者相談
結婚 = 結婚相談 いずれも 13時-16時 社会福祉会館で
家児 = 家庭児童相談 10時-16時 社会福祉会館で
青少 = 青少年愛護相談 9時-17時 教育センターで
教育 = 教育相談 (電話予約制) 9時- 市役所内教育相談所で
融資 = 中小企業融資相談 10時-12時 産業課で
法律 = 法律相談 (当日午後0時45分受付) 13時-16時 市民相談室で
行政 = 行政相談 13時-16時 市民相談室で
老人 = 老人健康相談 10時30分-12時 社会福祉会館で
人権 = 人権相談 14時-16時 人権擁護委員会室で

●町の美化にご意見を！ -2月26日-「市長と婦人の集い」



市では、「私たちの八尾市をきれいにするには……」をテーマに、市長と婦人の集いを開きます。

日頃、町の美化について思っておられること、気づかれたことやこうすればよくなるのではという婦人のみなさんの考えを、市長とともに話し合ってください、住みよい町づくりに役立てていく集いです。

ぜひご参加ください。

☆とき 2月26日 (土) 午後1時30分-3時30分

☆ところ 社会福祉会館 (本町2丁目)

☆対象 市内在住の婦人

☆申し込み 2月25日 (金) までに、電話かハガキで、市公聴課 (本町1丁目1番1号 ☎91-3881 内線219、228番) まで。グループでの参加申し込みも結構です。

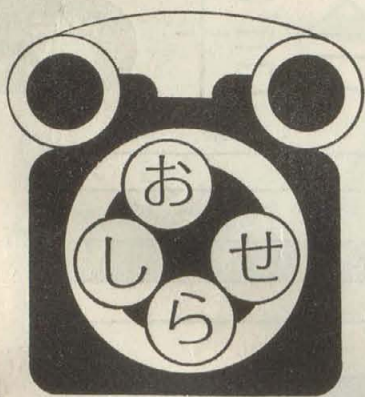

市役所 ☎ 91-3881

年金課

内線 320

■年金保険料第3期分の納期限がせまっています

国民年金保険料第3期分(10月～12月)の納期限は1月30日です。まだ納付されていない人は昨年4月に配布された納付書で、市役所か近くの出張所または市の指定金融機関(郵便局は除く)に納めてください。

なお、年金保険料の納付が困難な人は免除する制度(ただしサラリーマンの奥さんなど、任意加入者は除く)がありますので、放置せず年金手帳と印鑑を持って年金課にご相談ください。

■老齢年金の受給者は2月15日までに現況届けを出しましょう

国民年金の老齢年金、通算老齢年金を受けられている人は、2月15日までに「国民年金受給権者現況届」を提出してください。

現況届けの用紙は、1月中旬に社会保険庁から直接受給権者の皆さんへ郵送されますので、必要事項を記入し、市役所市民課または近くの出張所で証明を受けられてから返送してください。

現況届けの提出がないときや、記載事項に不備があったり、市長の証明がもれている場合は、6月支払以降の年金が受けられないことがありますのでご注意ください。

また、現況届けの用紙が届かなかったり、紛失したときは、年金課または社会保険事務所(☎ 723-6001)にご相談ください。

なお、老齢年金、通算老齢年金の裁定日(年金証書の発行年月日)が、51年2月16日以降の人は、今年提出する必要はありません。

＜【身障者マーク】タクシーが走っています＞

身体の不自由な人にとっては外出が思う様に出来ないという悩みがありますが、昨年の夏から、府下で約2,000台のタクシーが「身障者マーク」を貼り、戸口から戸口への輸送にあたっています。

このタクシーは、車イスなどの取扱い講習を受けた乗務員が運転しています。

福祉厚生課

内線 288

■老人に「電化製品を贈る運動」を進めています

買い換えなどで不要になった電化製品を、ひとり暮らし老人や寝たきり老人に贈る運動を進めています。ご家庭で現在も十分使用できるテレビ、洗濯機、炊飯器、掃除機、冷蔵庫などの電化製品で、余分になった品物がありましたらご連絡ください。

■ひとり暮らし老人に励ましの電話を

昨年9月、市内のひとり暮らし老人宅に、朝日新聞大阪厚生文化事業団の「朝日福祉電話を贈る運動」によって5台の電話が設置されました。

設置場所はそれぞれ次の老人宅ですが、身寄りも少なく、ひとりで寂しく暮らしておられるこれらの老人に、ぜひ励ましの電話をかけてください。

あなたの一声により、老人がやすらぎと大きな希望が持てるでしょう。(敬称略)

- ☎93-1097 柳原卯三郎
☎93-1092 富永 清
☎93-6316 森 シズ
☎93-6311 岡本 キク
☎97-2001 森田 喜内

■繊維産業労働者の最低賃金が改正されました。

府最低賃金に続き、府繊維産業最低賃金も改正され、昨年12月31日より発効しています。

★最低賃金額 1日2,370円(1日の所定労働時間が当該事業場の一般労働者の所定時間より短い人または賃金の大部分が時間によって定められている人については、1時間300円)

＜テレビによる防災対策キャンペーン＞

消防庁では、テレビによる防災対策キャンペーンを行っています。

- ★毎週木曜 午前10時55分～「防災ミニ百科」読売テレビ
★毎週日曜 午前8時25分～「くらしの中の防災」関西テレビ

清掃事業所

内線 574

■地区いっせいにねずみの駆除をしましょう

1月17日～2月28日の期間は総合ねずみ駆除月間です。ねずみの駆除効果をあげるために、地域ぐるみで退治をしましょう。

一般家庭では、ねずみに残飯や菓子類、穀物などを食べ荒らされたり、またねずみの通路や、巣をつくらせぬよう注意しましょう。

なお、今回は殺ソ剤の無料配布は行なっていませんが、地区ぐるみで実施される所、またはねずみの被害でおこまりの方は、清掃事業所防疫係までご連絡ください。

建設部

内線 372

■建設工事等指名競争入札参加を受け付けます

52年度建設工事指名競争入札参加申請書の受け付けを行います。

- ★受付期間 2月1日～28日
★受付場所 市役所第2別館建設部管理課庶務係
★提出書類 建設省統一様式一式、印鑑証明書一通

＜注意＞
①建設業法第3条の許可を受けている業者であること。
②郵送による受け付けはいたしません。

●水道局でも、52年度建設工事指名競争入札参加申請書の受け付けを行います。

- ★受付場所 水道局計画課工事管理係(☎22-1661)
その他は上記と同じです。

企画課

内線 244

■工業統計調査・工業実態基本調査を行っています

国では、工業統計調査(すべての工場)と工業実態基本調査(一部抽出)を52年2月までに行っています。

調査員が調査にうかがった際は、調査員証を呈示し、調査についての説明を行いますのでご協力をお願いします。

なお、本調査の結果は、統計のみに利用され、個々の事業所のみならず、個人に不利益になることはありません。

労働会館分館

☎ 23-4115

■「新春上方落語を聞く会」を開きます

労働会館分館では、第7回「新春上方落語を聞く会」を開きます。

- ★とき 1月29日(土) 午後6時～8時
★ところ 労働会館分館
★出演者 笑福亭松鶴、笑福亭鶴志
★入場整理券 同分館(植松町5丁目)で発行しています。1人1枚先着100名

＜あなたの声を大阪府政に＞

府では、52年度の府政モニターを募集しています。

- ★応募資格 20歳以上の府民(公務員および公社・公団職員を除く)
★謝礼 年額12,000円以内
★定員 300名
★申込用紙 府民センターまたは府庁公聴課
★募集期間 2月1日(火)～3月15日(火)
★申込先 大阪府知事室公聴課企画係(〒540 大阪市東区大手前二丁目 ☎941-0351)

教育委員会

■小学校入学予定児の健康診断を実施します

今春4月、小学校入学予定児の健康診断を行います。該当する人は忘れずお受けください。

★対象 幼稚園、保育所(園)に在籍し健康診断を受けていない幼児、およびどこにも在籍していない幼児

- ★日程
2月15日(火)教育センター
16日(水)労働会館(山本町)
17日(木)労働会館分館(植松町)

時間は午後1時30分～3時です。なお、幼稚園、保育所(園)に在籍し、健康診断を受けている幼児については園(所)での健康診断を活用しますので、受けなくても結構です。

■トレーニングルーム利用者を募集します

市立山本球場内(山本町南7丁目)にあるトレーニングルームの第6回利用者を募集します。

- ★対象 A～C・Hコース一般男女(未経験者)各30名、D～Gコース一般男女(経験者)各50名
★期間 各コースとも2月7日～4月2日

★参加費 無料(ただし傷害保険料は個人負担)

- 開設時間
Aコース 月・木の午前10時～
Bコース 月・木の午後1時30分～
Cコース 火・金の午前10時～
Dコース 火の午後1時30分～
Eコース 金の午後1時30分～
Fコース 火の午前10時～
Gコース 土の午前10時～
Hコース 火・木の午後6時～
★申し込み 1月24日～29日に教育センター内体育青少年課(☎23-5101)まで印かん持参のうえ申し込んでください。



■市立山本球場使用の申し込みを受け付けます

市立山本球場を3～5月の日曜祝日、土曜日の午後使用希望される人に、次のとおり申し込みと公開抽せんを行います。なお使用は1チーム2時間1回に限りです。

- ★申込受付 2月14日(月)～19日(土)までに、教育センター内体育青少年課(清水町1丁目)まで。電話、郵便による申込受付はいたしません。
★公開抽せん日 2月24日(木)午後6時30分(定刻までに出席されないときは棄権とみなします)
1月5日号で抽せん日が14日とありましたが、24日の誤りです。

■第8回八尾市駅伝競走大会を開きます

市体育連盟では、第8回八尾市駅伝競走大会を開きます。

- ★とき 2月6日(日)午前10時
★コース 久宝寺緑地公園外周(集合は陸上競技場)一般20km、中学生13km
★チーム編成 監督1名、選手5名、補欠2名
★参加資格 市内在住、在勤、在学者
★参加費 無料
★申込締切 2月3日(木)
★申込先 清水町1-1-6 体育青少年課体育係(☎23-5101)
なお、18歳未満の人は保護者の承諾書を添えてください。

郵便局

☎ 93-4711

■簡易保険新加入運動を行っています

郵政省では、郵便局の簡易保険を安心のある暮らしに役立てていただくため、1月から3月まで「明るいくらしの設計簡易保険新加入運動」を行っています。

郵便局の簡易保険は、創業以来60周年を迎え、各種病気、事故災害の備え、子供の学資金づくり、老後の生活設計などに利用され、安心のある明るいくらしに欠かせないものになっています。

また、皆さまから預りしている資金は、7兆5千億円に達し、学校、住宅、道路の建設など豊かで住みよい社会をつくるために役立っています。

■書き損じはがきの交換

郵便はがきや郵便書簡を書き損じたり、汚したりした場合は、新しいものと交換できます。

手数料は、通常はがき3円、往復はがき6円、郵便書簡6円です。(料額印面の部分を汚したり、傷つけたりしたものは交換できません。)

■お年玉つき年賀状の賞品交換は7月19日までに

1月15日にお年玉つき年賀状の抽せんが行われましたが、当せん年賀状は、くじ番号部分を切り離さず、早急に賞品と引き換えてください。

★賞品引換期間 1月20日～7月19日

婦人会館

☎ 22-6185

■着付・組ひも・社交ダンス受講生を募集しています

婦人会館では、着付・組ひも・社交ダンス教室の受講生を次のとおり募集しています。

- ★着付教室 2月からの毎週月曜日 午前10時～正午
★組ひも教室 2月からの毎週水曜日 午前10時～午後3時
★社交ダンス 2月からの毎週水曜日 午後1時～3時
いずれも募集人数先着30名、会費は2,000円です。

一般会計 歳入

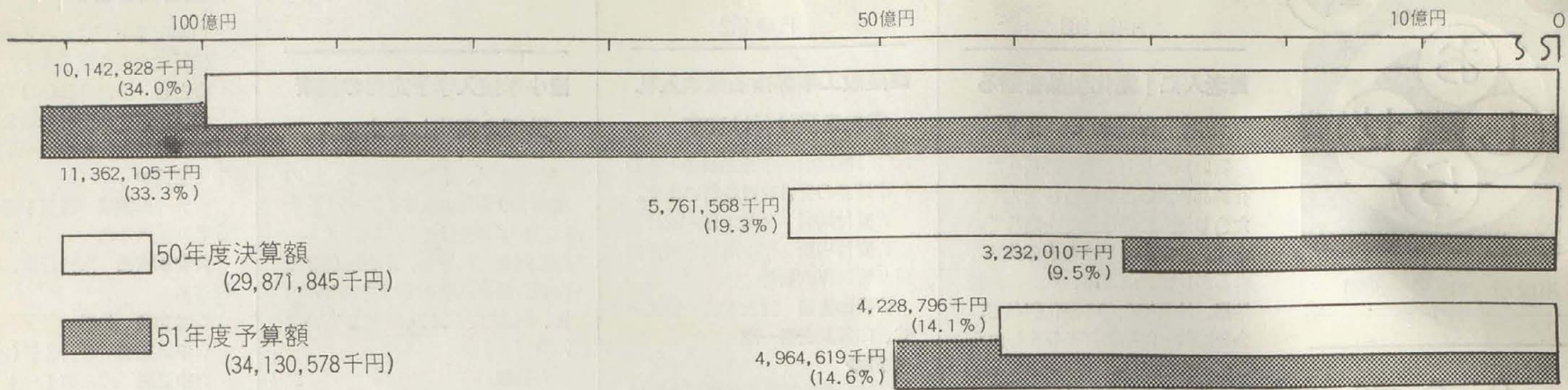

市税の収入状況 昭和50年度決算

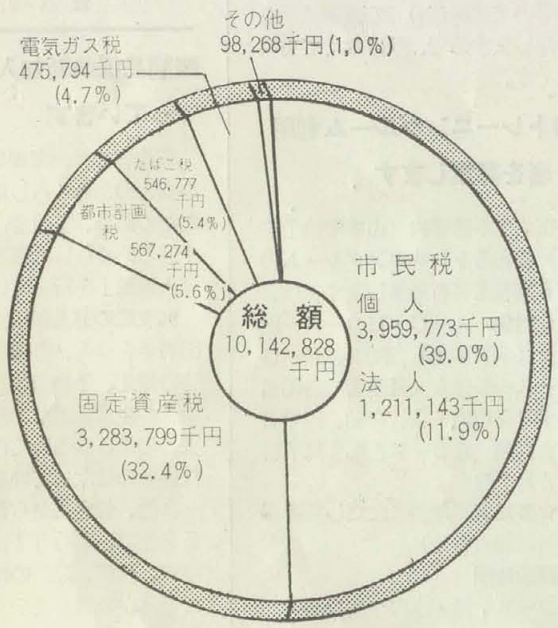

歳出

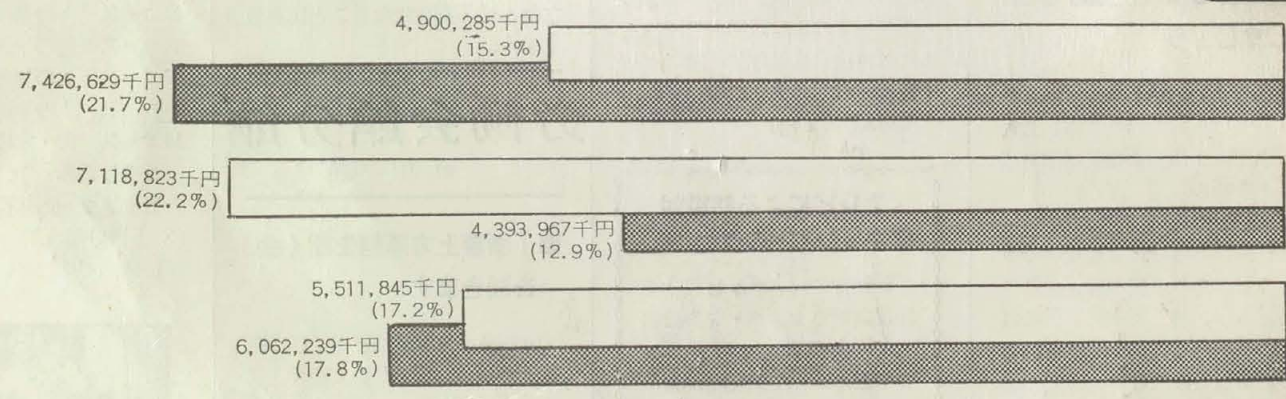

市債の状況

長期借入金
26,608,155千円

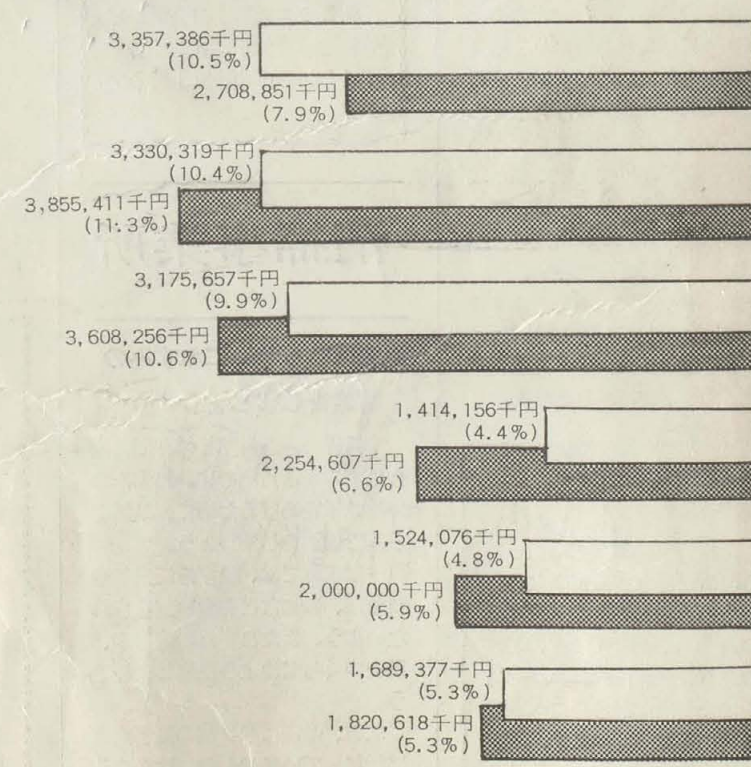
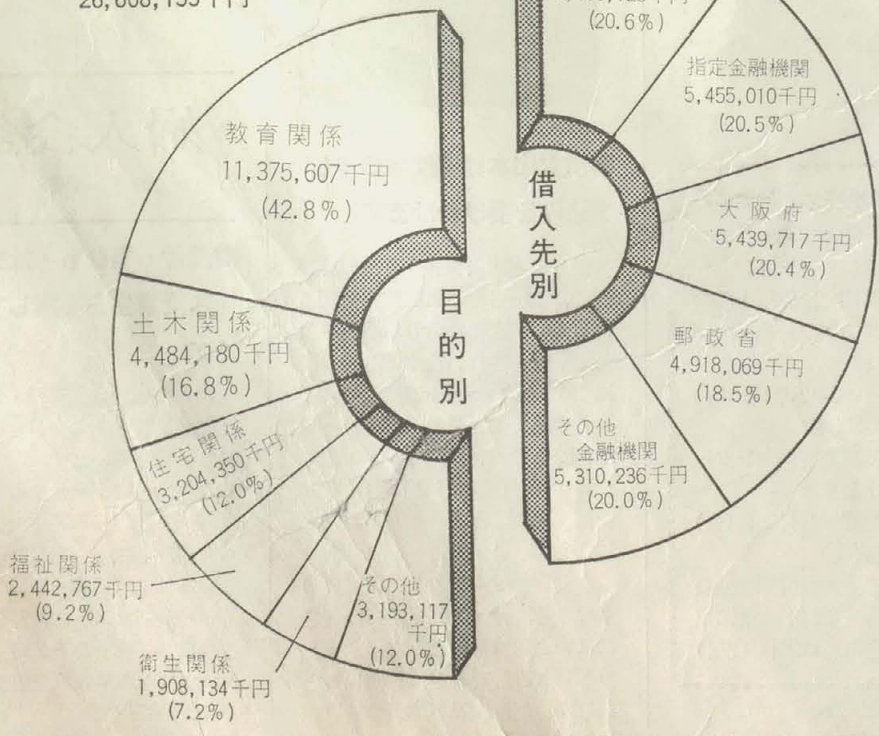

25億円
予算の仕組上計上した雑入
(収入を見込めない赤字分)

八尾市の財政状況

八尾市告示第5号

地方自治法（昭和22年法律第87号）第243条の3並びに八尾市財政状況の公表に関する条例（昭和42年八尾市条例第34号）第2条の規定によって本市の財政事情を次のように公表する。

昭和52年1月20日

八尾市長 山 脇 悦 司

人口 261,659人

世帯数 79,962世帯

昭和51年3月末日現在

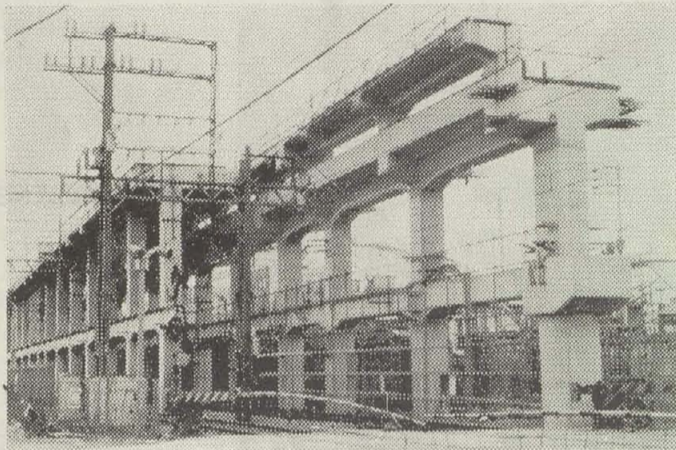

▲昭和54年度完成予定の近鉄高架事業 / 総工費99億8千万円 ▲本年度開校の高安西小学校 / 総工費20億3,954万円
負担内訳 国、5,567,280千円 大阪府、1,855,760千円
八尾市、927,880千円 近鉄、1,629,080千円

市有財産の状況

昭和51年3月末日現在

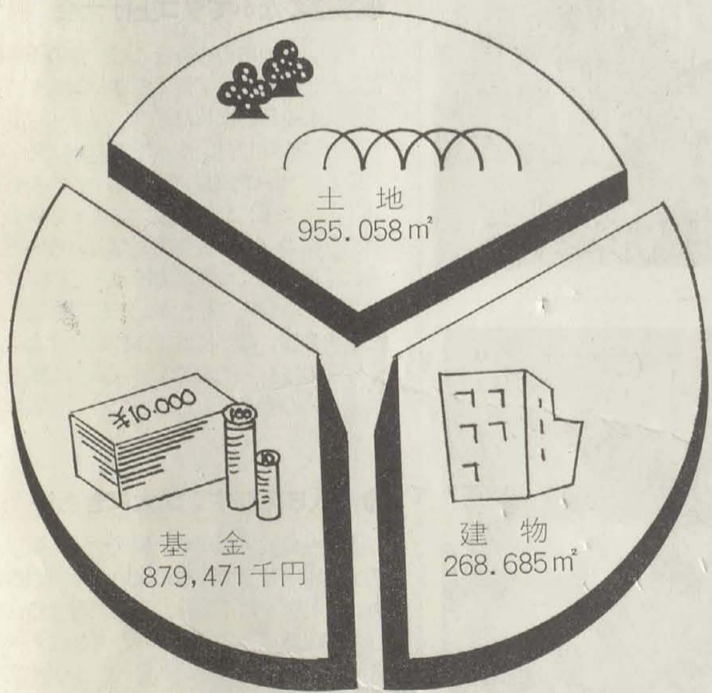

昭和51年度一時借入金の状況

月末現在高

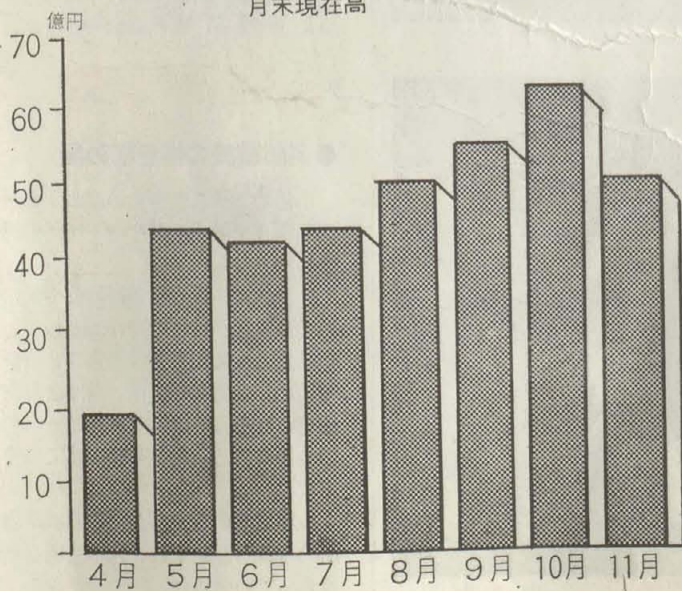

昭和50年度決算額 及び昭和51年度予算額

(単位・千円)

会計名	昭和50年度決算		昭和51年度 現計予算額 (12月補正含)		
	収入済額	支出済額			
一般会計	29,871,845	32,021,924	34,130,578		
特別会計	水道事業	収益的収支	2,062,853	2,224,976	2,297,994
		資本的収支	422,293	580,585	1,032,437
	病院事業	収益的収支	1,949,377	2,319,411	2,474,964
		資本的収支	28,515	123,992	40,941
	国民健康保険事業	2,730,724	3,505,807	4,492,139	
	公共下水道事業	1,032,392	2,581,007	3,702,715	
	曙川北土地区画整理事業	113,485	113,485	54,000	
	近鉄八尾駅前土地区画整理事業	521,778	521,778	436,700	
	農業共済事業	26,378	24,981	26,789	
	財産区	2,146	2,146	141,071	

11.5
11.7
23.2

●こんな意見も ありました 「私の一言箱」集計

公聴課では、昨年8月から市立教育センター、各出張所など市内17カ所に「私の一言箱」を設け、市民の声を募っていますが、このほど4カ月間の結果をまとめました。

この間、投書された市民は49人で53件の意見が入っていました。投書は、月2回の回収のたびに関係課で検討し、できるものから要望に答えています。

この結果、「児童遊園の砂場に砂を入れる」「史跡保存のために除草」など要望（全部または一部）を満たせたもの12件、「図書室への要望」など継続して市政に反映させることにしたのは10件、検討中12件などでした。意見のうち、おもなものは次のとおりです。

〈要望（全部または一部）を満たせたもの〉

▷敬老金の申請期限などについて ▷史跡保存のため除草してほしい ▷清掃車への要望 ▷公園の砂場に砂を入れて ▷道路を補修して

〈継続して市政に反映させるもの、検討中のもの〉

▷公園をもっと増やして ▷障害者にもわかりやすい病院システムを ▷図書室を大きく、蔵書を充実して ▷学校設備の充実、特に園舎や遊技施設を ▷職員の窓口対応はもっと親切に ▷窓口の手続き事務改善策を



■肝臓病について

肝臓は、人間の臓器のうちで一番重い臓器です。この肝臓が急速に炎症をおこした場合に急性肝炎となるわけですが、この急性肝炎は3カ月以内に約90%が完全になおってしまうものです。

☆肝炎をこじらせると……

しかしこの急性肝炎の時期に安静と治療が充分に行われなかった場合、肝臓の炎症が長びき持続性の炎症になります。これが慢性肝炎です。慢性肝炎が長びき、肝細胞がこわされて、そのあとに皮膚の傷あとのような繊維でおきかえられていくと肝硬変になります。まれには、急性肝炎から急速に肝硬変に近づくこともあり、これを亜急性肝炎といいます。急性肝炎でも初期に充分な安静と治療が行われなかった時にまれに死亡する例があり、これが劇症肝炎です。慢性肝炎から肝硬変に変化していく経過は、ほとんどの場合10数年かかり、肝硬変でも何年も社会で働いている人は多いわけですし、慢性肝炎、肝硬変であってもあまり心配する必要はありません。

☆日本では、B型肝炎ウイルスが多い

これら肝炎の原因として、B型肝炎ウイルスが約15年前に発見されていますが、現在日本にこのB型肝炎ウイルスをもった人は約300万人もいるといわれ、特にアジア・アフリカに多いとされています。

欧米における肝硬変は、アルコール性のものが多くみられ、日本においてはB型肝炎ウイルスによる肝硬変が多く、また肝癌においては日本は欧米の約10倍の多発がみられています。

B型肝炎ウイルスは、何10年もかかって肝臓癌を産出するともいわれています。このウイルスを通じて早期の肝臓癌の発見をしようとする方向に、今の医学会は進んでいます。さらにこの肝炎ウイルスによる肝臓癌の予防と治療も、インフルエンザなどの予防注射のように免疫学的立場より行われようとしています。事実この肝炎ウイルスに対する抗体の使用も検討されている段階です。これがもし実現すれば、肝硬変による死亡率もほぼ3分の1は減少する可能性があります。

わが国では健康人の約20%がB型肝炎ウイルスに感染しています。このことは、5人のうち1人が肝炎になる可能性をもっていることになりませんが、肝炎として発病するかしないかは、その人の肝炎ウイルスに対する抵抗力によるためと考えられます。

肝炎にならないためには、心身の安静を保つと同時に、健康管理のための肝機能検査を受ける必要があります。急性肝炎になった人は、初期のうちに安静と治療をしっかり行い、また不幸にして慢性肝炎、肝硬変になった人も疾患に対してはつらに恐怖心をもつことなく、医師とよく相談し、長期的な健康管理を行う必要があります。
(八尾市医師会)

市の話題

●こども会新春カルタ大会

6日、栄町1丁目の八尾体育館でこども会新春カルタ大会が開催されました。

これは、昨年こどもたちが作った「八尾の郷土カルタ」の完成を記念して、青少年育成連絡協議会・青年会議所・郷土文化推進協議会が、市内こども会々員を招いて行ったものです。

参加者140名は、赤テープで区切られた14コートにそれぞれ分かれて、太鼓の音とともにゲームを開始。勝敗は、早く持ち札が無くなったチームが勝ちで、野外活動協会の読みが終わらないうちに「ハイッ」「ハイッ」と元気な声も飛び交い、会場は熱気で包まれていました。
(写真①)

●消防出初式に主婦らも大活躍

7日、緑ヶ丘1丁目の八尾中学校庭で消防出初め式が催されました。

今年は、消防職員・団員392名とハシゴ車などの消防車35台が参加。桂・西郡・幸保育所の保育児はじめ約1,500名の見学者が見守る中で行われました。式は、大阪市消防航空隊ヘリコプターからの花束投下で幕を開け、分列行進、大阪市消防音楽隊によるドリル演奏と続き、次に東町6丁目の婦人会の主婦ら5名が「テンブラなべに火が移った」という想定で消火演習を開始。主婦らは、燃え上がったなべに水、大量の野菜、座ぶとんを投入して水が消火に危ないことを証明。最後に救助隊の訓練披露や色水放水が行われました。
(写真②)

●寒空のなかでタコ上げ大会

9日、長池町の白百合こども会の子供たち70名が、長池町5丁目「創造の広場」でタコ上げ大会を行いました。

タコは昨年12月、すべてこどもたちが創意工夫して作ったもので、グニャグニャダコ（1・2年生）、彦ダコ（3・4年生）、コブラダコ（5・6年生）などいろいろ。この日はあいにくの無風でほとんどのタコは舞い上がりませんでした。それでもこどもたちは大喜び。なかには「きれいなタコなので上げるのはもったいないから家に飾ってます」という女の子もいました。
(写真③)

●「八日えびす」は大にぎわい

「商売繁盛ノ福ザサ、福ザサノ」朝早くからカネやタイコで威勢のよいかけ声かけられ、8日は本町4丁目、八尾天満宮の八日えびす。「八尾」の地名から、8日にえべっさん。ということでこの八日えびすが始まったと伝えられています。

境内には、今年の繁盛を願う善男善女が参拝し、大にぎわい。福ザサ売りは、八尾市母子福祉委員ら約30名が一手に引き受け、参拝客に商売繁盛、家内安全を呼びかけていました。
(写真④)

●消防職員の書き初め展

市消防職員の書き初め展が7日～14日まで高美町5丁目の消防庁舎1階研修場で開かれました。

今回は、職員の書道同好会やその家族の作品103点ほか特別招待作品として、大阪市消防職員の作品10点も展示され、なかなか好評でした。書道同好会は、男ばかりでしかも生命をかける職場なので精神統一のため、多少の心得のある職員が呼びかけてつくったものです。

今年で5年目を迎えたこの展示会には、近所の主婦らが訪ずれ、大小さまざまな力作を鑑賞していました。
(写真⑤)

議会 だより

編集委員会委員

井上 章一 大野 茂
野沢 倫昭 岩田 年弘
小枝 洋二 浦 宗二

第85号/昭和52年1月20日

12月定例会の日程

- 12月
- 2日 議会運営委員会
- 7日 議会運営委員会
- 8日 本会議(第1日)
- 10日 保健経済常任委員会
- 13日 建設常任委員会
- 14日 文教民生常任委員会
- 15日 総務常任委員会
- 16日 議会運営委員会
- 17日 本会議(第2日)

12月定例会

昭和50年度 各種会計決算を認定

12月定例会は、12月8日から17日まで10日間開きました。

この定例会では、昭和50年度各種会計決算を認定するとともに昭和51年度一般会計第5号補正予算など総数23件を議決しました。

■本会議(第1日)

本会議第1日は、初めに去る9月定例会で閉会中の継続審査とした昭和50年度各種会計決算について、決算審査特別委員長から審査の経過と結果について報告があり、各会計の採決を行った結果、9会計すべてを認定しました。

続いて、市長から10議案が提出され、このうち、志紀幼稚園防音改築工事の工事請負契約締結の件及び八尾市特別職の職員で常勤のもの給与に関する条例の一部改正の件の2件を可決し、その他一般会計第5号補正予算案など8議案を各常任委員会に付託しました。

このあと、市政に対する個人質問を行い散会しました。

■本会議(第2日)

本会議第2日は、議案の審査を付託した各常任委員会の審査の経過と結果について各常任委員長から報告があり、全議案を可決及び承認しました。

公平委員会委員に片岡英一氏

このあと市長から公平委員会委員の欠員に伴い、新たに片岡英一氏を選任するについて



議案を審議中の本会議場

本会議

同意を求める件が提出され、この選任に同意しました。

摂津訴訟判決に抗議

最後に議員から摂津訴訟判決に抗議する決議案と母子家庭の母と寡婦の雇用促進等2件の意見書案が提出され、それぞれを可決し、12月定例会を閉会しました。

【質問】 保育需要の増大に伴い、保育所の増設など保育行政の充実が叫ばれている。しかし、現在の厳しい財政事情では公立保育所の増設は望めず、そのため待機児童が年々増加し、来年度には1000名の待機児童が見込まれており、事態はますます深刻化している。

このような状態において、とりえず待機児童の解消の一助

となる共同保育所について育成強化を図るべきと考える。

すなわち、共同保育所運営は本市の家庭福祉員 あっ旋制度 運営要綱を適用しているため、実態に沿わず、その運営は困難をきわめている。

したがって、共同保育所の現状に即した要

綱を別途制定すべきと考えるがどうか。

さらに、52年度における一般地区児童の同和地区内保育所への入所の見通しは。

【答弁】 ご指摘の共同保育所は、保育ママ(家庭福祉員)の集合体であるため、現要綱を適用しているものであり、今後においても、現要綱をより前向きに運用する中で対処していきたいと考えている。

さらに、同和地区内保育所への一般地区児童の入所については、51年度は西郡地区で、19名が入所しているが、安中地区は地区内の申請だけでも対応できない状態である。

今後も、なお空席があった場合には、可能な限り一般地区児童の入所決定を図っていきたい。

保育行政をたず

個人質問



待ち望まれる待機児童の解消

意見書と決議

12月定例会最終日において、2件の意見書案と1件の決議案が可決され、議会終了後内閣総理大臣をはじめ各関係省庁に提出しました。意見書及び決議の内容は次のとおりです。

■地方公共団体の財源確保のための緊急措置に関する意見書

わが国経済の現状は石油危機を契機として循環性不況と構造的危機の進行により、不況からの脱出が極めて困難な状態におかれている。

とりわけ地方財政は税収の落ち込みと高度成長期のもとで体制化された諸制度さらに根本的には中央集権的な財政構造とが相まって戦後最大の危機に追い込まれている。

こうした現状にあつて、地方自治の本質に立ちかえり、現行地方行政制度の根本的改善を図り地域住民の生活を守るために地方財政を健全化することは、極めて緊要である。

よつて、政府におかれては、当面地方公共団体の財源を確保するための緊急措置として次の施策の早期実現を強く要望する。

1 大企業、資産所得者優遇の租税特別措置を廃止し、地方税の増収を図ること。

2 市町村民税の法人所得割の税率を引き上げること。

■母子家庭の母と寡婦の雇用促進に関する意見書

今日の不況とインフレの同時進行の中で国民生活は苦しさを増している。

とりわけ、一家の柱を事故や不慮の災害などで失った母子家庭は、国の施策による遺児手当、母子福祉年金、母子福祉貸付金及び生活保護などを受けているがいずれも不十分で、また寡婦の多くは劣悪な労働条件や低賃金での労働を余儀なくされているのが実情であり、生計は必ずしも安定しているとは言い難い。

よつて、政府におかれては、これら母子家庭の貧困防止と児童の教育権の確保

など母子家庭の生活向上を図るため「母子家庭の母等の雇用促進法案」を速やかに制度化するよう強く要望する。

■摂津訴訟判決に抗議し、超過負担解消のための適切な措置を要望する決議

去る昭和48年8月摂津市長が、国に対し保育所設置費の超過負担分4386万5000円の支払いを求めた行政訴訟の判決が12月13日に言い渡され、「法律に基づく厚生大臣の交付決定がない以上、具体的な負担金請求は生じていない」として請求が棄却された。

この判決は、児童福祉法の基本理念を無視し、保育行政の実態に触れることなく、法律解釈のみに終始したものであり誠に遺憾なものと言わざるを得ず、強く抗議するものである。

今日の地方財政危機が主として、現行地方行政制度の矛盾に起因するものであり、とりわけ、保育所設置費を初め義務教育施設事業費などに係る膨大な超過負担の解消が、地方財政再建の最大の課題であることは、いまさら論をまたないところである。

大都市圏内にある本市においても、人口急増に伴う切実な市民要求に対応して保育所建設、義務教育施設建設に多額の行政投資を余儀なくされておられ、その結果、過去5カ年間で62億7500万円を超える超過負担となっている。

この事実からみても、今日の本市の深刻な財政危機の最大要因が、実態に見合わない国庫補助制度にあることは明らかである。

よつて、政府におかれては、摂津訴訟判決にとらわれることなく、こうした地方自治体財政の窮乏した実態を十分に把握され、超過負担の解消のための適切な措置を講じられるよう強く要望する。

議会日誌

- ◎11月
- 8日 東部大阪治水対策促進議会協議会
- 10日 八尾市小売市場調整審議会
- 13日 文教民生常任委員協議会
- 16-18日 東部大阪治水対策促進議会協議会
- 18日 八尾伝染病院組合議会

- 24日 中部広域行政協議会
- 26日 八尾市公害対策審議会
- 29日 全国民間空港所在都市議会協議会
- ◎12月
- 1日 建設常任委員協議会
- 2日 総務常任委員協議会
- 15日 大和川右岸水防事務組合議会
- 18日 寝屋川南部広域下水道組合議会
- 21日 大阪府都市競艇組合議会
- 24日 八尾市都市計画審議会

常任委員会

総務

一般会計の51年度決算において赤字が約31億円を超える見込みであり、このまま放置すれば財政再建団体に転落することになります。委員会は、当面の打開策と今後の財政自主再建計画をたしました。

【質疑】 財政再建団体の指定基準をオーバーしている約4億円の財源調達は、どうするのか。

【答弁】 市税徴収率を高めるとともに、国に対しては、事業の進捗状況に沿って地方債(借金)の最大限の確保を図っていきたい。
＝財政再建に計画性を＝

【質疑】 50年度と同様に借金によって、その年度は何とか乗り切っても、財政構造上は借金が増え、ますます深刻さを増す一方で、決して根本的な財政再建にはなっていない。そこで今後、年次計画を立てて対処すべきと考えるがどうか。

【答弁】 財政再建の年次計画を検討しているが、この前提となる市税収入の伸びを的確につかまなければ計画は立てられない。

この点については、国の財政計画を参考にしているが、これがすでに狂ってきているので、再検討を加えているところである。

【要望】 一日も早く明るい見通しの持てる財政自主再建計画を立てるよう要望しました

文教民生

当委員会では「昭和51年度八尾市一般会計第5号補正予算の件」外1件の議案審査を行い、今後の保育行政の見通しあるいは教育施設の格差是正について質疑並びに要望を行いました。

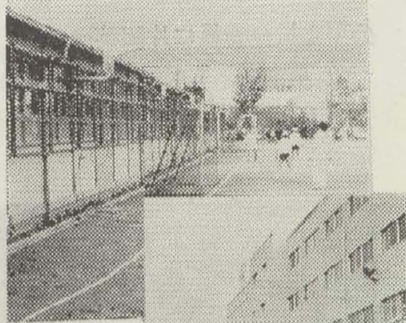

一日も早く格差の是正を

＝今後の保育行政の取り組み方は＝

【質疑】 現在の厳しい財政事情の中で、保育所増設等の住民要望も多いが、今後どのようにしてこの保育行政に取り組むのか。

【答弁】 現在の市財政は住民要求すべてに対処できる財政運営ではなく、保育所増設も思うにまかせない状態であるが、今後民間保育所の増設助成も考えた中で、全般的な市行政を考えながら、何らかの方途を見出して保育行政を前進させるべきと考えている。

＝教育施設の格差是正を要望＝

学校の分離により新しい学校ができる一方既設の学校にはいつまでも木造の老朽校舎が残り、その格差はますます大きくなる。

教育委員会としても、その実態を十分把握し、劣悪な環境で授業を受ける児童、生徒の気持ちも考え、なんとしてもこの格差を解消するという姿勢を示し、積極的に取り組まれない。

保健経済

当委員会の付託案件は、八尾市一般会計第5号補正予算の1件で、その内容は国民年金の特別検認対策費、公害健康調査費などです。

【質疑】 公害健康調査はどのようにして行うのか。また、実施時期の見通しは。

【答弁】 公害健康被害補償法に基づき、公害健康被害者への救済制度の適用を受けるのに必要な判断資料を得るための基礎調査であり、調査の内容は、環境大気調査、健康被害有症率調査、国民健康保険加入者による受診率調査である。

なお、健康被害有症率調査は、無作為抽出した1200名を対象に問診票等で慢性呼吸器

疾患症状の有症率を明らかにするものである。また、調査の実施については、近々調査活動の指令が発動されるので、52年1月頃から実施できる見通しである。

建設

当委員会の付託案件は、久宝寺中学校増改築工事と大正中学校防音改造工事の工事請負契約締結専決処分承認の件並びに一般会計、公共下水道事業特別会計の補正予算の4件です。

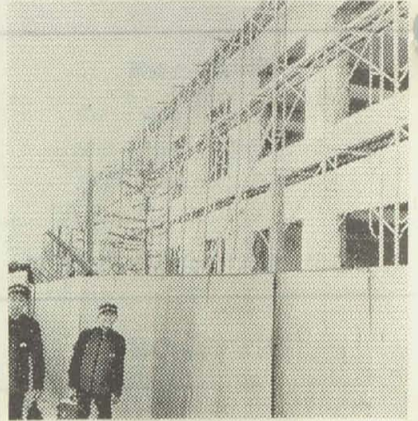

防音工事中の大正中学校

審査では、公共下水道事業の水洗便所改造資金融資あっせんの取り扱い金融機関を一銀行に限定しているため、これらの問題点を指摘するとともに、市民サービスの立場から、取り扱い金融機関を拡大するよう要望しました

題があるのではないかと。

【答弁】 現在の購入方法は、個々の薬品の単価契約ではなく、メーカー単位の値引率によって契約する総値引方法を採用しているため、単品契約と比較すると、薬品によっては高く購入しているものもあるが、薬品全体では現在の方法がより有利であったため採用した。

しかし、今後購入方法を再検討するとともに民間購入の実態を調査し、より効率的な経費の運用に努める。

○その他薬品の効能、品質検査、投薬の方法医療体制等についても突っ込んだ審議を行いました。

＝全職員一丸で財政危機の打開を＝

【要望】 今日の財政悪化の最大要因は現行医療制度にあるが、内部努力の余地も多分にあると指摘し、今後全職員一丸となって財政危機打開に取り組むよう促すとともによりキメの細かい配慮の中で信頼のおける病院として一層努力するよう要望しました。

水道事業会計

50年度は7億円近い累積欠損金となったが本年の10月1日から水道料金を75.45%値上する改定案が可決されているため、審査では、具体的な決算内容と水道事業のあり方をただし次の要望をしました。

【要望】 内にあっては、より一層経費の効率的な使用を促すとともに、外にあっては国、府に対し現行制度の矛盾点の指摘を通じ、資源の開発は国、幹線の整備は府、枝線の整備は市とする負担区分の考え方に意識を変革させ、もって現行制度の抜本的改正に努めるよう強く要望しました。

なお、その他農業共済事業特別会計についても審査しました。

についても十分な配慮をしていきたい。

【要望】 財政再建団体転落防止のための努力については一定の成果を見ているものの昨今の厳しい財政事情の中にあつては格段の努力が要請されるものであり、今後市長はじめ全職員が一丸となり、市民の理解と協力を求めながら財政の健全化に努め、公正民主的な市行政の推進に当たられたい。

公共下水道事業特別会計

本会計についても歳入歳出不足額は年々累積し、実に15億円を超え、本事業の前途も多難が予測されています。

【質疑】 赤字解消の見通しは。

【答弁】 10年間で赤字解消できる再建計画を検討しており、現在一般会計と府の地方課と調整している。

【要望】 赤字解消については事業縮小といふことのないよう促し、さらに八尾排水区の供用開始(52年8月予定)については、長年の懸案事項であるので、万全を期すとともに、十分なPR方を強く要望しました。

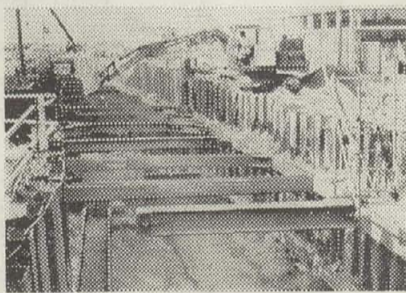

ただいま下水道幹線と接続工事中

国民健康保険事業特別会計

50年度末における累積赤字が7億円を超えたため、財政再建策として51年4月に、国保料の改定が行われた。

審査においては、この財政悪化の大きな要因としてまず国の制度上の問題を上げ、国が抜本的な制度改善をせぬ限り根本的な解決にならないとして、国に対する強い取り組みを促しました。

また、内部にあっては、①同和減免の是正 ②徴収率の向上＝滞納の未然防止策、悪質滞納者に厳正な措置等を行い、財政再建により一層の努力を要望しました。

曙川北土地地区画整理事業特別会計

50年度で本事業の工事はすべて完了し、あと清算事務を残すのみとなりました。

今後区画整理事業の施行に当たっては、周辺の浸水対策に万全を期すよう促しました。

近鉄八尾駅前土地地区画整理事業特別会計

本事業の推進により近鉄側にも大きなメリットがあるので、今後、近鉄の負担金等については強い姿勢で臨むよう促しました。

財産区特別会計

本事業は、財産区財産の売却代金の1割を基金として積立て、9割が地元へ還元され、地元集会所建設等に充てられている(52年度から2対8に改定)ため、この財産のある地域とない地域に大きな格差のある点を指摘し市の一体性の面からもこの配分率についての今後の改善方を促すととも、積立金の使途についても公共施設のない地域の集会所等の建設に活用するよう要望しました。

病院事業会計

50年度は4億5000万円を超える純損失となり累積欠損金は、15億を超え、病院財政は最大の危機に直面しています。

本年度は、とくに現行医療制度下での効率的運営を重点に審査をしました。

＝効率的な病床の利用を＝

【質疑】 病床利用率は86.1%と前年比1.4%の上昇を見ているが、なお14%近い空床があり、運用の方法によっては、さらに利用率の向上が可能と考えるか。

【答弁】 医療施設、設備と機能面の関係で病棟単位で各診療科が一定の病床数を保有しているためこのような率になっている。

しかし、今後これらの配分については研究検討を加えるとともに、当面は入院申し込みの多い内科の患者を他の診療科の病床へ回し利用率の向上に努める。

【質疑】 薬品の購入単価を見ると民間より相当高い薬品を見受けるが、購入方法に問

特別委員会

決算審査

50年度の各種会計決算は、一般会計の22億余りの赤字を初め、水道、病院、国保、公共下水道の各会計は、前年にも増して厳しい決算となっています。

審査では、これらの赤字の要因、並びに解消策をたすとともに一方では、事業の適切な執行についてもたしました

一般会計

＝老人福祉に有効な予算の活用を＝
老人福祉関係予算に不用額が出ているが、予算の有効な活用を図り老人福祉が後退せぬような予算執行に努めるべきである。

＝公園行政の推進について＝
厳しい財政事情の中で公園建設も思うにまかせないが、当面小規模な児童遊園でも設置しながら、今後の財源確保に努めたい。

＝竹洲地区住宅環境整備事業の計画は＝
本事業については百数十億という膨大な事業費が見込まれることから、将来展望の上に立ってこの計画を考える必要があり、50年度は問題点の整理のみで終わり、計画策定には至らなかったものである。

今後は市の財政見直しも勘案した中で府とも十分協議をし、今後の方向を検討したい。

＝同和対策事業の見直し＝
現在財政再建計画の中で市の全体的な事業の見直しを行っており、これとからめて同和事業についても検討を加え、今後全体的な均衡の面からも調和のとれた運営をしたい。

【要望】 今後一層適切な事業の執行に努めるとともに、同和地区の諸施策についても市の主体性に基づき、全地区住民に受益が及ぶような施策に改善するとともに税の減免措置等についても適正化に努め、より公正な同和事業を推進されたい。

＝経費節減策により教育に影響ないか＝
経費節減策が即教材等に影響を及ぼさぬよう創意工夫に努め対処してきたところであるが、今後、さらに限られた予算を有効に使うよう努めるとともに、父兄負担額の軽減に

昭和50年度各種会計決算額 (単位 千円)

	歳入(収入)	歳出(支出)	差引残額
◎一 般 会 計	29,871,845	32,021,924	△2,150,079
◎特 別 会 計	4,426,904	6,749,204	△2,322,300
農業共済事業	26,379	24,981	1,398
国民健康保険事業	2,730,724	3,505,807	△775,083
公共下水道事業	1,032,392	2,581,007	△1,548,615
曙川北土地地区画整理事業	113,485	113,485	0
近鉄八尾駅前土地地区画整理事業	521,778	521,778	0
財 産 区	2,146	2,146	0
◎企 業 会 計(収益的収支)	3,915,445	4,536,602	△621,157
水 道 事 業	2,062,853	2,224,976	△162,123
病 院 事 業	1,852,592	2,311,626	△459,034