



第489号

昭和48年9月20日

やお市政だより

発行所 大阪府八尾市役所
八尾市本町1丁目1代81381
印刷所 ソンケイ印刷株式会社

市民憲章 わたくし八尾市民は 1.若い力をそだてましょう。2.あたたかい心でまじわりましょう。3.みどりのまちをつくりましょう。4.文化財をたいせつにしましょう。5.働くよろこびに生きましょう。

市の動き

粗大ゴミ処理に威力発揮

廃棄物破碎工場近く完成

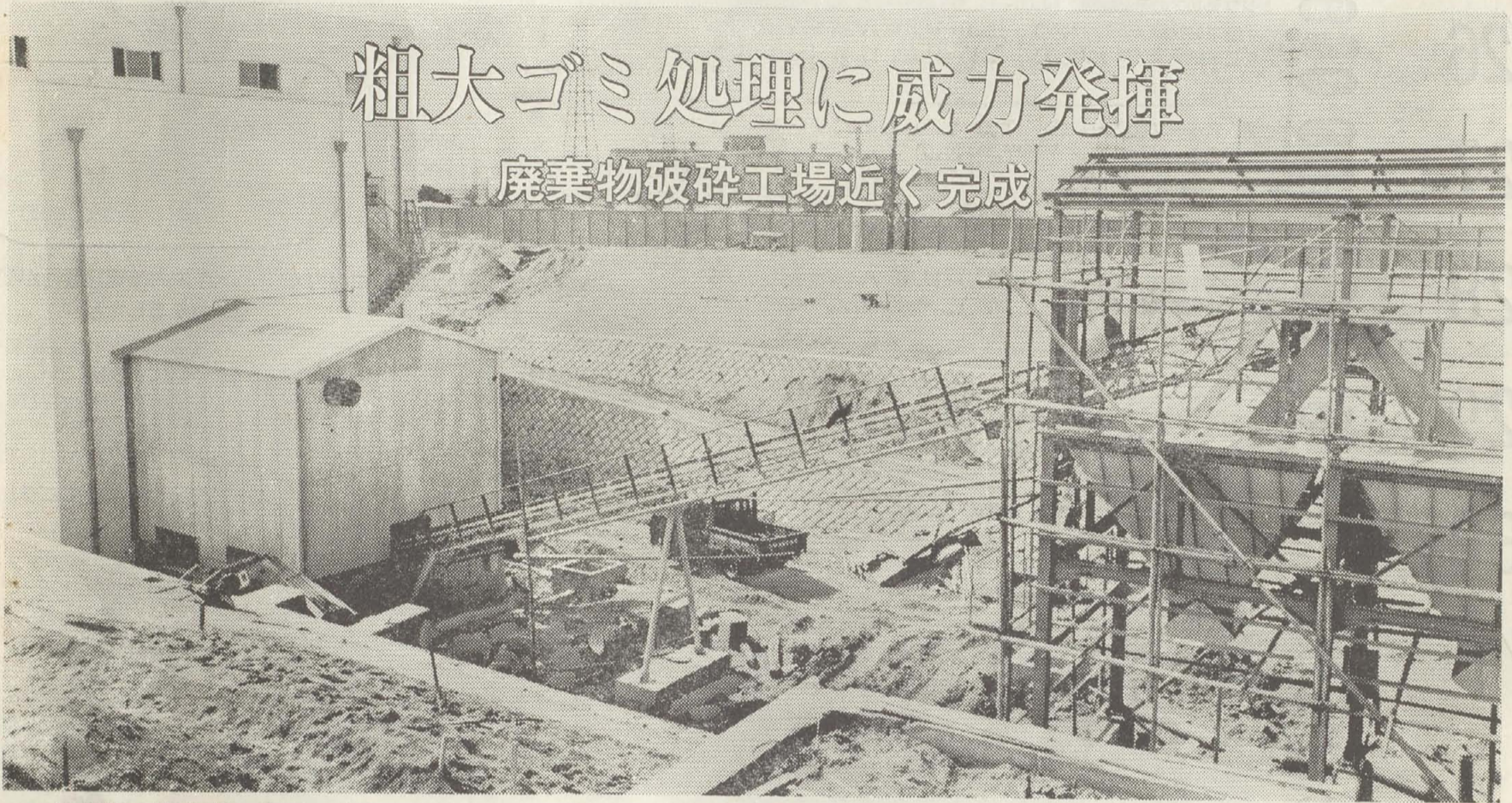

▲ 完成間近の廃棄物破碎工場

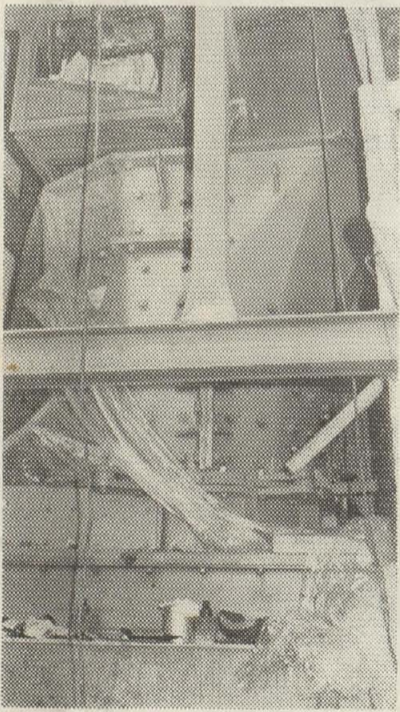

▲ 破 碎 機

今年2月から総工費1億7,200万円をかけて安中26番地の2に建設中の「市立廃棄物破碎工場」が近く完成します。

この工場は各家庭から排出された粗大ゴミを細かくくたき処理するためのものです。

■処分地の効率的使用がねらいです

近年、生活水準の向上にともなって各家庭から排出されるゴミも変わってきました。一般ゴミ以外に、テレビ、冷蔵庫などの電化製品、家具、家財類などの大型ゴミが混ざってきたのです。このため市では、昭和47年5月から週2回の一般ゴミ収集に加え、月1回の粗大ゴミ収集を行ってきました。

粗大ゴミは大型である上、不燃性のものも多く、焼却炉で処理することができません。そこで収集したゴミはすべて上尾町に確保した約33,000㎡の処分地に運び埋め立て処分してきました。しかしながら、粗大ゴミは一般ゴミにくらべはるかに容積が大きく、処分地の使用も非効率的にならざるをえません。そこで、粗大ゴミを細かくくたきして処理することが計画され、破碎工場の建設となったわけです。

■処理能力1日100トン、機械はアメリカ製です

廃棄物破碎工場は整地された安中の処分地の一部に建設されています。敷地面積6,382㎡、建築面積481㎡、総工費は1億7,200万円です。

据えつけられた機械はアメリカのアイダル社製。処理能力は1日5時間操業で100トンとなっています。

現在、清掃事業所で収集している粗大ゴミは1日平均にして約20トン。破碎機の能力からして、将来の粗大ゴミの増大にも当分の間は十分対処できるといえます。

この破碎工場の完成にともない、粗大ゴミの処理方法が変わります。従来はみなさんの家庭から収集してきた粗大ゴミは直接処分地に搬入、埋め立ててきました。ところが、今後は各地区で集められた粗大ゴミは、ひとまず破碎工場に運ばれます。そこで細かくくたき、容積にして約6分の1にした上、特別につくられた8トン積みの「中継車」で上尾町の処分地に移し、処理します。これによって、処分地が単純計算で約6倍効率的に使われることになります。

■騒音、振動対策に万全を期しました

廃棄物破碎工場の建設に際し最も注意を払ったのが公害対策です。工場の性格上、煙、汚水、これらから発生する悪臭の心配はまったくありません。ただ、金属製品などを細かくくたきすることから騒音、振動が予想されます。そのため、その対策には極力注意を払いました。

まず、機械を収容している建物の壁はすべて厚い二重壁にしました。壁の厚みと中の空洞で音と振動をシャット・アウトしようとするものです。その上、この機械部を地表から5m掘り下げた所に設け、工場の周囲には桜の苗木を植えた高さ2mの土手をめぐらしました。丁度、大きなプールの中に機械をすえつけた感じで、音と振動の発生源を大地でスッポリとつつみ込んでしまおうというものです。

このような騒音、振動対策によって、廃棄物破碎工場はまったくの無公害工場となりました。従って、市民のみなさんにご迷惑をおかけすることは絶対にありませんのでご安心ください。

●国保の被保険者証の交換が10月1日から始まります(～31日)

国民健康保険の被保険者証がピンクから水色に変わります。いまお持ちになっている被保険者証(ピンク)は10月31日で無効になり以後は使用できません。

新しい被保険者証(水色)との交換を次のとおり行いますので必ず交換してください。

☆交換期間 10月1日～31日まで

印かんと古い被保険者証(ピンク)を持って市保険課(市役所新館2階)におこしください。

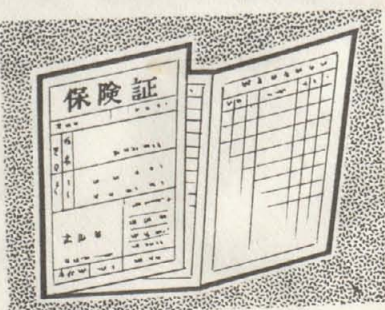

また、各出張所でも次の日程で交換しますので、お近くの出張所をご利用ください。

＜日程＞ 10月11日(木) 曙川出張所、大正出張所 12日(金) 竹淵出張所、久宝寺出張所 16日(火) 志紀出張所 17日(水) 南高安出張所 18日(木) 桂解放館 19日(金) 高安出張所 23日(火) 労働会館分館(植松) 24日(水) 労働会館(山本)

時間は午前9時30分～午後3時30分まで。

◆もくじ◆

- ☆第1面…市の動き(廃棄物破碎工場近く完成)
- ☆第2面…市の行事
- ☆第3面…お知らせ
- ☆第4面…お知らせ(第20回文化祭)
- ☆第5面…写真ニュース(長生きしてください)
- ☆第6面…読物のページ(八尾の石仏、史跡をたずねて他)
- ☆第7面…くらしのページ(かしこい主婦のお買物、医療と健康他)
- ☆第8面…市の話題

やお市政だより

第489号

2

昭和48年9月20日

市の行事

9/26 (水)	結婚 家児 教育	☆ジフテリアの予防接種 14.00-15.30 南山本幼、安中解放会館 ☆子宮ガン検診(電話予約制) 13.00-14.00 八尾保健所 ☆幼児歯科相談(フッソ塗布) 9.15-11.00、13.00-15.00 八尾保健所
27 (木)	家児 法律 青少	☆婦人スポーツ教室(庭球) 13.30-16.00 教育センター ☆一般スポーツ教室() 17.30-21.00 /
28 (金)	家児 身障 行政	☆不用犬の受付 9.15-12.00、13.00-17.00 八尾保健所 ☆乳幼児健康相談(1年6ヶ月の幼児) 9.15-11.00 八尾保健所
29 (土)	青少	
30 (日)		
10/1 (月)	家児 心配 教育	☆防災の日 ☆法の日 ☆狂犬病予防注射 10.00-12.00 久宝園集会所横の遊園地、高安出張所 13.00-15.00 常光寺、北山本児童公園 ☆ツベルクリン接種 14.00-15.30 八尾保健所
2 (火)	交通 青少	☆ツベルクリン接種 9.15-11.00 八尾保健所 ☆母と子の体操教室 13.30-15.00 教育センター ☆不用犬の受付 9.15-12.00、13.00-17.00 八尾保健所 ☆出張献血 10.00-15.00 市立病院 ☆狂犬病の予防注射 10.00-12.00 南高安中 東弓削青年会場 13.00-15.00 八尾自動車教習所 信貴山口駅前
3 (水)	結婚 家児 教育	☆子宮ガン検診(電話予約制) 13.00-14.00 八尾保健所 ☆幼児歯科相談(フッソ塗布) 9.15-11.00、13.00-15.00 八尾保健所 ☆狂犬病の予防注射 10.00-12.00 太田八幡神社 日の出市場 13.00-15.00 大正中学校 / ☆BCG接種 14.00-15.30 八尾保健所
4 (木)	家児 法律 青少	☆BCG接種 9.15-11.00 八尾保健所 ☆婦人スポーツ教室(バスケットボール) 13.30-16.00 教育センター ☆一般スポーツ教室() 17.30-21.00 / ☆狂犬病の予防注射 10.00-12.00 曙川出張所 竹淵出張所 13.00-15.00 志紀田井中神社 竜華出張所
5 (金)	家児 身障 教育	☆少度を守る日 ☆不用犬の受付 9.15-12.00、13.00-17.00 八尾保健所 ☆府の巡回交通相談 10.00-16.00 市民相談室 ☆乳幼児健康相談(3ヶ月の乳児) 9.15-11.00 八尾保健所 ☆狂犬病の予防注射 10.00-12.00 小坂合神社 桂解放会館 13.00-15.00 大竹老人ホーム 山本児童公園
6 (土)	青少	
7 (日)		
8 (月)	家児 心配 法律	☆行政 ☆肢体不自由児相談 13.00-14.00 八尾保健所 ☆教育 ☆狂犬病の予防注射 10.00-12.00 久宝寺口桜行児童公園 山本労働会館 13.00-15.00 / ☆生ワクチンの投与 14.00-15.30 大正小 竜善小
9 (火)	交通 青少	☆母と子の体操教室 13.30-15.00 教育センター ☆不用犬の受付 9.15-12.00、13.00-17.00 八尾保健所 ☆狂犬病の予防注射 10.00-12.00、13.00-15.00 用和、安中 ☆生ワクチンの投与 14.00-15.30 北山本小、中高安小
10 (水)		☆体育の日 ☆目の愛護デー

《人の動き》

(48年7月末現在)
総数 240,884(+171)
男 121,025(+39)
女 119,859(+132)
世帯数 73,680(-29)
()内は前月からの増減です



《俳句》

身ほとりに
赤とんぼとぶ
野路を行く
森下 悠歩(理療師)

《住宅統計調査にご協力ください》

この10月1日には、全国いっせいに住宅統計調査が行われます。この調査は、「住宅の国勢調査」ともいわれる大規模な調査でその結果は国や地方自治体が立案、実施する住宅建設計画、都市計画などの基礎資料として用いられます。八尾市では、くじ引きの方法で無作為に抽出された全世帯の5分の1にあたる14,000世帯がこの調査の対象となっています。24日頃から調査員が調査票の記入をお願いにあがりますのでご協力をお願いします。なおこの調査票に書かれたことがらは、統計以外の目的に使うことはありませんので安心して正しい申告をしてください。

《人権相談をご利用ください》

10月1日は、法の日です。この日は法を尊重し各自が人権を守ることを指導しようとのねらいで定められたものです。市内には法務省から委嘱を受けた人権擁護委員がおられ、皆さんの人権を守るため尽力されています。人権問題でお悩みの人は、次のかたがたにご相談ください。▷上田由松 安中町8-13-15 電22-3546 ▷米沢保 弓削454-1 電49-5900 ▷青井竹三郎 木ノ本427 電91-1771 ▷近沢武茂 山本町北5-5-14 電22-4653 ▷藤沢鈴彦 東本町2-3-30 電22-6024(敬称略)▷事務局 市公聴課 電91-3881 内線228
なお、委員長の上田由松さんは昭和27年就任以来21年間にわたり人権擁護委員として活躍されておられますが、その功績が認められ、さる6月1日に藍綬褒章を授与されました。

身障 = 身体障害者相談

心配 = 心配ごと相談 結婚

結婚相談 いずれも 13時-16時 福祉会館で 家児 = 家庭児童相談 10時-16時 福祉会館で

青少 = 青少年受護相談 9時-17時 教育センターで 交通

交通相談 法律 = 法律相談

(当日予約制) 行政 = 行政相談

いずれも 13時-16時 市民相談室で 教育 = 教育相談 9

時- 教育相談室で

《市内内線電話番号が変わりました》

電話機の増設のための電話交換機の機種変更にともない、このほど市内内線電話番号が変わりましたのでご注意ください。市役所代表番号91-3881はそのままです。

《市民体育大会にご参加ください》

次の日程で秋季市民体育大会がおこなわれますのでふるってご参加ください。☆ソフトボール 10月14日 八尾中学校 21日 市立山本球場 男女ともトーナメント戦(ただし、男子は協会加入チームのみ) ☆バレーボール 10月14日 教育センター内市立体育館 男子 21日 府立八尾高校 女子(男子6人制、女子9人制) ☆申し込み締め切り日 バレー、ソフトとも10月9日まで ☆参加資格 市民または市内に通学、通勤している人 ☆参加費 無料 くわしくは、市立教育センター内体育振興課(電23-5101)

《汚染関連中小企業緊急融資》

生鮮魚卸小売、水産食品製造業、すし屋で水銀、PCBによる汚染により売り上げが50%以上減少した中小企業に対し、次のとおり緊急融資が行われます。
☆限度額 200万円(50万円までは利子補給) ☆利率 年8% ☆融資期間 5年(据置1年内) ☆保証人 1名以上 ☆申し込み 9月29日までに市産業課で水銀、PCB緊急融資被害等確認書を取り、国民金融公庫中小企業金融公庫、商工組合中央金庫へ申し込んでください。くわしくは、市産業課(電91-3881 内線323)まで

《給水工事業者の公認取り消し》

八尾市給水工事公認業者である中和工業株式会社は、公認業者としての資格を欠きましたので、9月13日付をもって公認を取り消しました。

《おわび》

9月24日(月)は、秋分の日のはりかえ休日にあたりますので、9月25日号、市の行事欄の24日の各相談はすべて休止となります。訂正しておわびします。

☆みなさんの近くで起こった善意・善行・伝統的行事などがありましたら市広報係へ(TEL 91-3881)

やお市政だより

第489号

3

昭和48年9月20日

お知らせ

生ワクチンのこと

■48年度下半期の生ワクチン投与を行います

電91-3881 内線360

48年度下半期の生ワク（ポリオ）投与を次のとおり行います。該当する方は忘れずお受けください。

☆対象 生後3ヶ月～18ヶ月の乳児（この期間に初回1回を受け、6週間以上間をおいて2回目を受けて完了です）。ただし、18ヶ月以上の乳児も3歳までであれば2回受けることができます。

☆持ってくるもの 母子手帳、接種手帳または問診票（各出張所、会場にあり）。会場で接種手帳に記入するかは印かん持参のこと。

なお、体温は必ずはかかってください。上ばきは持参のこと。

＜日程＞

- 10月5日（金） 山本小
 - 8日（月） 大正小、電華小
 - 9日（火） 北山本小、中高安小
 - 11日（木） 南高安小、曙川小
 - 12日（金） 志紀幼、安中幼
 - 15日（月） 用和小
 - 16日（火） 久宝寺小、竹淵小
 - 17日（水） 南山本小
 - 18日（木） 八尾小
 - 11月5日（月） 安中解放会館、桂解放会館
- 時間はいずれも午後2時～3時30分まで。

飼い犬のこと

■狂犬病の予防注射と飼い犬登録の受付を行います

電91-3881 内線361

10月1日から狂犬病予防接種を行いますので、犬を飼っておられる方は、近くの会場でお受けください。

また、飼い犬の登録も同時に受け付けます。費用は、登録手数料300円、注射手数料250円、注射済票交付手数料60円です。

＜日程＞

- 10月1日（月） ○久宝園集会所横の遊園地 ○高安出張所 △常光寺 △北山本児童公園 2日（火） ○南高安中学校 ○東弓削青年会場 △八尾自動車教習所 △信貴山口駅前 3日（水） ○太田八幡神社 △大正中学校、日の出市場 4日（木） ○竹淵出張所 ○曙川出張所 △志紀田井中神社 △電華出張所 5日（金） ○大阪合神社 ○桂解放会館 △大竹老人ホーム △山本児童公園 8日（月） 労働会館（山本） 久宝寺口桜橋児童公園 9日（火） 安中中学校、用和小学校 11日（木） 志紀児童遊園地 ○都塚児童公園 △清友高校 12日（金） 久宝寺中学校、山本球場 15日（月） 八尾中学校 16日（火） 山本小学校 ○婦人会館前の公園 △八尾市役所
- 時間は、○印は午前10時～12時、△印は午後1時～3時、印のないものは午前10時～午後3時です。なお、登録や予防注射を受けずに犬を飼うと3万円以下の罰金がかせられるのでご注意ください。
- 午前9時現在、雨天の場合は中止します。

衛生のこと

■キリン草を刈り取りましょう

電91-3881 内線361

あき地のあちこちで生い茂っているセイタカアキノキリン草の花粉が気管支ぜんそくの原因となり、環境衛生面でもカ、ハエなどの衛生害虫の発生源、生息場所ともなり、近隣からの苦情も多く出ています。このようなセイタカアキノキリン草や雑草などが生い茂っているあき地の所有者のかたは、早急に刈り取り、管理していただくようお願いいたします。

なお、衛生課で草刈機をお貸ししていますので、ご希望のかたは市役所衛生課までご連絡ください。

■災害時の緊急汲みとりは自治振興委員まで届けてください

電91-3881 内線361

台風や豪雨などで便槽に水が入ったとき、市では早急に汲み取るよう業者に指示する体制をとっています（条件として、災害対策本部が設置された場合、および市長が認めた場合に限り）。そのときには、近くの自治振興委員さんに届け出て「緊急汲み取り証明書」をもらい、業者が汲み取ったとき、証明書と100円をその業者に渡してください。

くわしくは衛生課まで。

■ねずみを町ぐるみで退治しましょう

電91-3881 内線361

秋から冬にかけては毒餌によるねずみ駆除に適した季節です。また、10月はねずみ駆除強調月間にあたっています。各地区いっせいにねずみを退治しましょう。ねずみ駆除実施については、製品になった毒餌を自治振興委員、または婦人会を通じて各家庭へ配布しますので、ご希望のかたは、各地区の町会単位、または婦人会単位で衛生課まで申し込んでください。

給付金のこと

■重度身障者、重度精薄者に給付金

電91-3881 内線277

大阪府では、重度身体障害者（児）、重度精神薄弱者（児）に給付金を支給します。

この給付金の受給資格、申請場所、期間は次のとおりですがなるべく早目に申請してください。

☆受給資格

1級、2級の身体障害者（児）手帳を持っておられるかた、または知能指数が35以下の精神薄弱者（児）でことし9月1日現在、八尾市に居住し、住民基本台帳に記載されているかた。

☆支給金額

1級6,000円、2級4,000円、精薄者6,000円 申請されるかたは、10月31日までに本町2丁目の福祉事務所へ印鑑と身体障害者手帳を持参して申し込んでください。

接種のこと

■臨時種痘接種を行います

電91-3881 内線360

種痘の第1期接種は2歳までに完了することになっていますが、まだ一度も種痘を受けていない人を対象に次のとおり臨時種痘接種を行います。

☆とき 10月、11月の毎週火曜日

☆対象 昭和47年11月30日以前に生まれ、小学校6年生までの人

☆申し込み 10月30日までに、ハガキに受ける人の住所、氏名、生年月日、世帯主氏名連絡先（電話）、今まで受けられなかった理由を書き、市役所衛生課（本町1-1-1）まで申し込んでください。

日時、場所などくわしいことをハガキで通知します。

福祉住宅のこと

■府営福祉住宅入居者の募集を行います

電91-3881 内線277

府では、母子、老人、身体障害者（戦傷病者を含む）のための第1回府営福祉住宅入居者の募集を行います。申し込みのしおりおよび申し込み書の配布受付は次のとおりです。

☆とき 9月25日（火）～10月1日（月）の6日間

☆ところ 福祉会館内福祉事務所（本町2丁目）

☆申し込み資格 ①母子、老人、身体障害者世帯であること ②府内在住勤務者であること ③同居親族（婚約者を含む）があること ④収入基準にあうこと

収入基準など、くわしいことについては福祉事務所までお問い合わせください。

稲のこと

■ウンカが大発生しています！薬剤散布をお急ぎください

電22-3070

大正（沼、木の本）志紀、曙川、久宝寺、八尾（小阪合）地区の田では、ウンカが大発生し、このままほうっておくと稲が全滅するおそれがあります。

9月3日頃、大正地区で発生し始め、その後急速に市内にひろがり、農業改良普及所の調査では、9月12日～13日現在、見たところなんともない青田でも、薬剤を散布していない田では株当たり3～400頭以上にも発生している田がたくさんありました。市内には602haの稲作面積があり、そのうち大正、志紀地区など120haの田については緊急に防除する必要があります。となりの田に迷惑をかけるためにもメオパール粉剤、ツマサイド剤（10aあたり4.5kg）を用いているうちに防除してください。

災害見舞金のこと

■見舞金の給付額が改正されました

電91-3881 内線214

暴風、豪雨その他の異常な自然現象または火災もしくは爆発により生じた被害を受けられた場合に給付される災害見舞金および災害弔慰金の額は、次のとおり改正され、本年4月1日から適用されることになりました。

火災などで全壊または半壊の被害を受けた人は、消防本部などの証明書をそえて庶務課へ申し出てください。なお、今後は、被害が発生した日から3日以内に申請していただくことが原則となります。これら見舞金などの給付については、所定の手続きが必要ですので、くわしいことは庶務課へお問い合わせください。

種類	災害の程度	金額
災害見舞金	家屋の全壊、全焼または流失	1世帯につき20,000円
	家屋の半壊または半焼	1世帯につき10,000円
	家屋の床上浸水	1世帯につき5,000円
	入院期間30日以上の上の傷害	1人10,000円
災害弔慰金	死	1人30,000円
	亡	1人30,000円

教育のこと

■中学卒業程度認定試験を行います

電91-3881 内線463

文部省では、病気などやむをえない事情のため、義務教育諸学校に就学することができず、就学を猶予または免除された人などに対して中学卒業程度認定試験を行います。

☆受験資格 昭和49年3月31日までに満15歳以上になる人 ☆試験科目 国語、社会、数学、理科、外国語 ☆試験日 11月30日

☆申し込み 10月13日（土）までに、申し込み用紙（市教委、府教委にあります）に必要事項を記入の上、府教委指導2課まで申し込んでください。

試験に合格した人は高等学校の入学資格が得られます。くわしくは市教委まで。

人事のこと

■警察官、婦人交通巡視員を募集しています

電（大阪）943-1234

府警察本部では、男子警察官、婦人警察官、婦人交通巡視員を次のとおり募集しています。

☆年令 男子警察官—18歳以上28歳まで 婦人警察官—18歳以上25歳まで 婦人交通巡視員—18歳以上30歳まで

☆申し込み 男子警察官は10月13（土）まで 婦人警察官は9月29日（土）まで 婦人交通巡視員は10月27日（土）まで

くわしいことは、もよりの警察署・派出所（駐在）所または大阪府警察本部警務課採用係（大阪市東区大手前之町）まで。



やお市政だより

第489号

4

昭和48年9月20日

お知らせ

第20回文化祭

9月26日から始まります

「伝統と創造」をテーマに第20回文化祭が9月26日から約2カ月間教育センターを中心に開かれます。今年、市制25周年でもあり、特別展覧会「のれんと河内木綿」をはじめ美術展覧会、フラワーデザイン展、川柳、俳句、短歌大会など盛りだくさんな催しものを用意していますので、この文化祭に参加して、日頃、身につけられた趣味、作品、芸能をひとりでも多くの市民のみなさんに紹介してください。

【展示部門】

- のれんと 河内木綿 9月26日～30日 午前9時30分～午後5時 教育センター
- フラワー デザイン展 10月9日、10日 午前9時30分～午後5時 教育センター
- 愛石展 10月19日～21日 午前10時～午後5時 教育センター
- 菊花展 11月1日～15日 常光寺境内
- 美術展 11月1日～5日 午前9時30分～午後5時 教育センター
- 茶華道 11月10日、11日 午前10時～午後4時 教育センター

【文化芸能部門】

- 詩吟大会 10月7日 午前9時30分～ 市民ホール

- 謡曲大会 10月14日 午前9時～ 八尾御坊
- 日本舞踊 10月21日 午前11時～午後4時 教育センター
- 婦人芸能祭 11月1日 午後12時30分～ 市民ホール
- 三曲演奏会 11月3日 正午～ 教育センター
- 舞民謡大会 11月4日 午前10時～午後3時30分 教育センター
- 音楽の夕 11月17日 午後6時～ 市民ホール
- バレエ公演 11月17日 午後4時～ 教育センター

【その他】

- 川柳大会 10月21日 午後1時～ 八尾商工会議所
- 俳句大会 11月18日 午後1時～午後4時30分 教育センター
- 短歌大会 11月18日 午後1時～午後4時30分 労働会館分館(植松)

■出品、参加資格と応募方法は次のとおりです

《美術展》

- ☆出品資格 市民または市内に勤務する15歳以上の人
- ☆作品 いずれも創作したもので未発表のもの
- ☆作品搬入 10月26日～28日 午前9時30分～午後6時30分 教育センター内公民館(清水町1-1-6)
- ◎絵画 洋画は50号以内、日本画2m以内 商業美術全紙以内、額にはめるか表装のこと 1人1点
- ◎書道 90cm×240cm以内、1人1点、額、屏風、衝立または軸表装のこと
- ◎写真 単写真に限る。カラープリント、白黒4つ切以上全紙以内、1人2点以内、題は自由、枠張のこと
- ◎手芸 刺しゅう、編物、人形その他一般手芸、1人2点以内

◎染色工芸 ローケツ及び染色工芸品、1人2点以内

◎木刻字 90cm×30cm 1人2点以内 手彫のこと

《川柳、俳句、短歌大会》

- ☆出品資格 市民または市内に勤務する15歳以上の人
- ☆作品 創作したもので未発表のもの
- ☆出品方法 いずれも官製ハガキに住所、氏名明記の上、清水町1-1-6(〒581)教育センター内公民館川柳、俳句、短歌係へ
- ◎川柳 1人3句以内 兼題(苦勞、ドラマ 黒板、女、広場、旗、飾る) 締め切り日 10月10日
- ◎俳句 1人3句以内 兼題(天高し、菊) 締め切り日 10月20日
- ◎短歌 1人2首以内 題自由 文化祭に関する問い合わせは、教育センター内市立公民館文化祭係(電92-5875)へ。

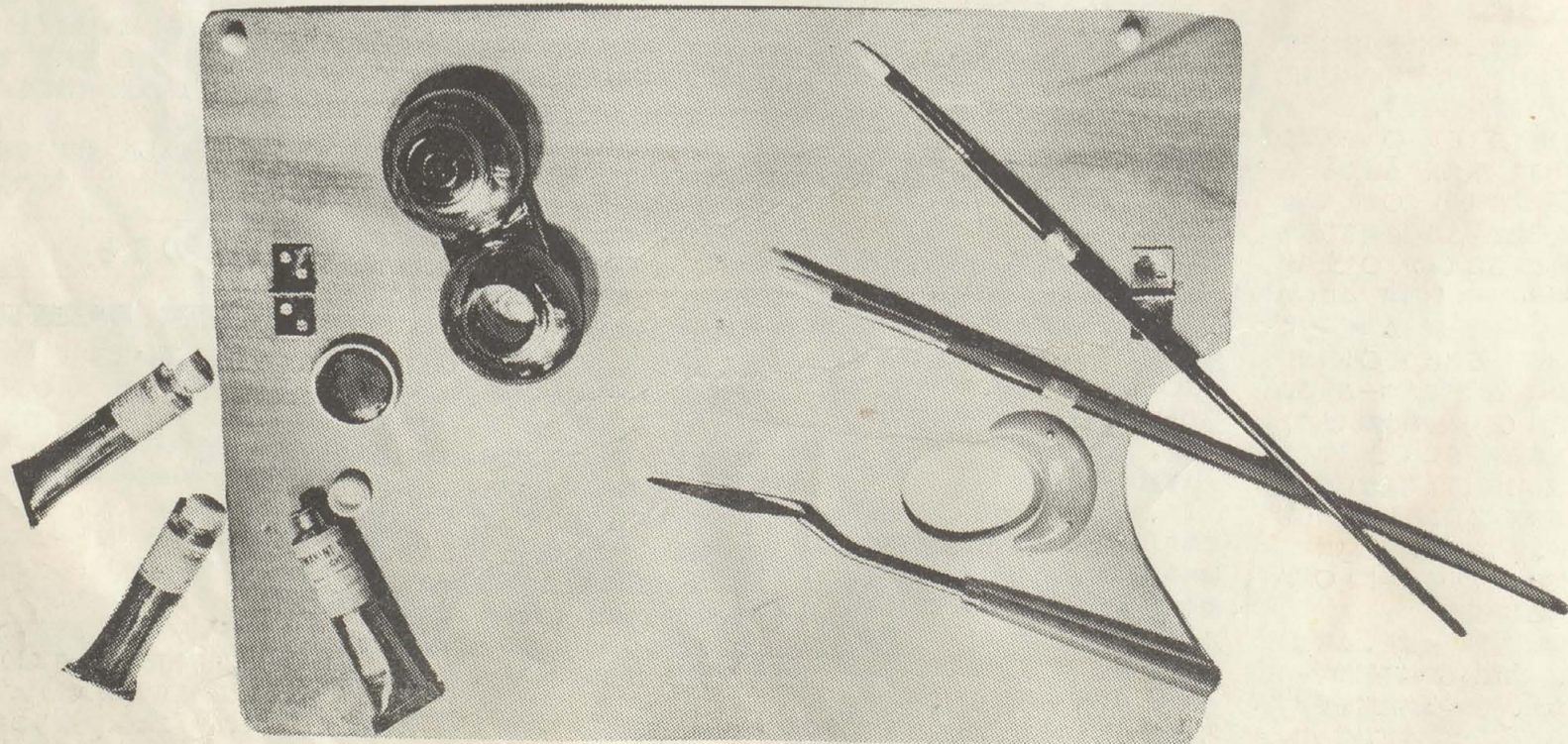



やお市政だより

第489号

5

昭和48年9月20日

写真ニュース



▲ みんなでパンサイ三唱

▼ 会場風景



▼ 長寿を祝い記念品

▼ 肖像画贈呈



「長生きしてください」と敬老祝寿式が、12日午後1時から市立教育センターで77歳以上の老人1200名が出席して開かれました。

祝寿式では、大橋市長が長寿のお祝いを述べた後、市社会福祉協議会から、樋元タキさん（102歳、北本の本）と船谷ユウさん（101歳、西木の本）の2人に記念品が、ごとし米寿を迎えられた54名に、市から寿彰状と記念品が贈られました。

この後、馬堀画伯が描いた肖像画が、柴田カネさん（99歳、北本町）、飯田トメさん（99歳、服部川）、河内末松さん（98歳、久宝寺）の3人にそれぞれ贈られました。

また、9日には、大橋市長が樋元タキさん宅と船谷ユウさん宅を訪れ、記念の毛布などを贈り、「いつまでもお元気で」と励ましました。

▼ いつまでもお元気で……樋元さん宅で

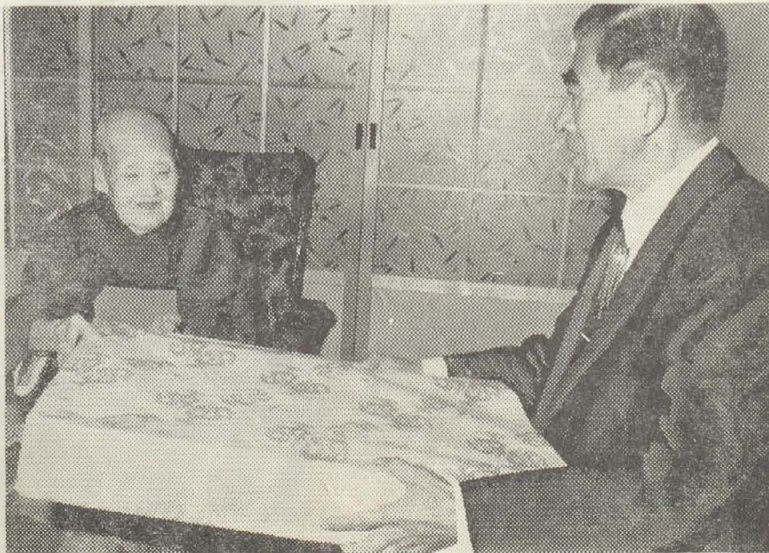

長生きしてください

教育センターで祝寿式など

読物のページ



姉妹都市ベルヴェユ

—その5—



写真(左) ーベルヴェユ市勢要覧より

■ショッピング

ベルヴェユ市のショッピング広場は、第2次世界大戦勃発直後からアメリカでもその種の先進的施設の1つとして注目を集めています。太平洋岸北西部における最初の郊外ショッピングセンターであるベルヴェユショッピング広場は、現在ある市内のショッピングセンターや建物の1つのパターン(形態)を作り上げました。クロスロードショッピングセンターがその次にでき、1969年の中頃には、エバーグリーンイーストショッピングセンターが建設されました。このほか、小さなショッピングセンターは、21カ所あります。ショッピングセンターには、駐車場が完備(店の面積の2倍)しており、ベルヴェユ広場にはヘリポートもあるので買物に出かけることは市民の大きな楽しみの1つになっています。



—その2—

■神光寺

服部川駅を降り、右東方へ500mぐらい登ると山畑会館につきあたる。会館の北側の大きな池(給池)の土手は桜並木があり、桜の花が咲く頃には花見客でにぎわう。

さらに右方へ100mぐらい歩くと、東へ登る道がある。5分ぐらい登りつめると急に道が狭くなり、民家もまばらである。

このあたりまでくると、雨に洗われた木々の葉の青さが目にとびこんでくる。肌にあたる風も空の雲にも秋の気配が感じられる。

さらに登る。つくつくぼうしの声が聞こえるのみで行きかう人もいない。

阜心越の書である。

参道には、桜並木があり、桜の名所として知られ、花の咲く頃には、多くの人でにぎわう。また付近一帯は、横穴式石室の後期古墳の群集地で、いたる所に古墳が散見する。

山門前には、懐徳堂、合翠堂創始者らの墓所を示す石標がある。

本堂の北角にある小道を左手の方に少し行くと東側に墓地があり、多数の墓碑が整然と建てられている。三宅万年の両親である道悦翁、妙悦嬢の墓を上位にして左側に三宅万年を初めその一族の墓が、右側には三宅万年の子春桜や中村良斎、長崎黙淵、井上赤水らの平野舎翠堂や大阪懐徳堂創始にかかわった学者の墓がある。

懐徳堂というのは、懐徳書院ともいい、享保9年(1724年)に大阪の町人学者道明寺屋富永芳春、三屋中村良斎、舟橋屋長崎黙淵らいわゆる5同志が、儒者中井誠之を中心として、今橋に学舎を設け、三宅万年を学主に迎えて開講し、幕府の許可をうけた半官半民の学府となったもので、明治2年まで続けられ、大阪の町人の学塾として、町人の教養向上に大きな貢献をした。

また、合翠堂というのは、享保2年(1717年)に、土橋誠斎を中心として、井上赤水らと共に平野に設けた学問所で、大阪周辺の民間学舎として、懐徳堂について有名なものである。

神光寺へは、近鉄服部川駅下車東方20分。また、4月12日には「大般若会」が催される

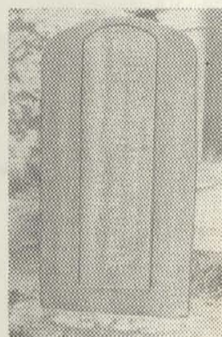

山門前の墓標



神光寺山門

5分ぐらい行くと右手に神光寺の石柱が建っている。

この神光寺は、医王山薬師院神光寺といい曹洞宗臨済寺末である。享保年間(18世紀初め)に万徳和尚が再建したといわれ、薬師如来を本尊としている。本堂前に掲げてある「天玄堂」の扁額は、徳川光圀の扁依した東



八尾の石仏

—その5— 沢井浩三(大阪府教育百年史編集室長)

■常光寺石地蔵

常光寺庫裡の玄関前、大きな銀杏樹の下にある。高さ153cmの花崗岩の舟形光背を背に蓮台上に立つ地蔵菩薩の姿を陽刻している。左手に宝珠、右手に錫杖を持っている。

かなり磨滅しているが、「奉法華千部成就〇〇阿弥妙法蓮華経」「永禄元年戊午七月廿四日〇〇〇〇〇〇敬白」の銘文が読まれる。永禄元年(1558)6月24日の丁度地蔵盆の当日に当たる日になっている。

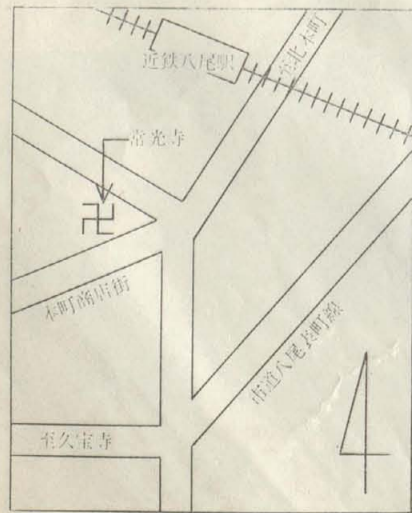

(上) 常光寺付近略図
(右) 常光寺石地蔵

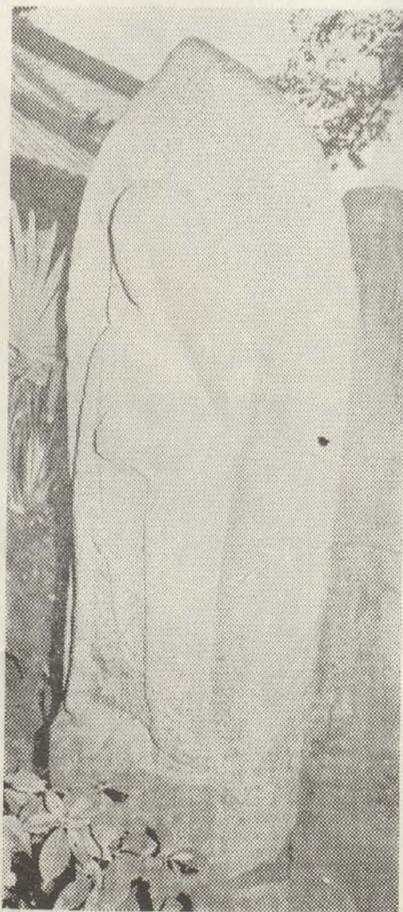

今回は、若草町1-15-503にお住まいの西山美美江さん(主婦)から「焼き肉どんぶり」の投稿をいただきました。



■焼き肉どんぶり

☆材料 ごはん5人分、しょう油 0.9dl、みりん、酒、砂糖、化学調味料適量、霜降りのすき焼き肉 250g、パセリ一束、だし汁少々

☆作り方 ①ごはんを炊きあげてよくむらしておく。

②しょう油、みりん、酒、砂糖、化学調味

料をまぜ合わせた中に、肉 250gを入れて3分間ひたす。

③炊き上がったごはんにみじん切りのパセリをまぜ合わせ、どんぶりに盛る。

④肉は、つけ汗をよく切って金あみで焼く

⑤焼いた肉をどんぶりごはんの上にのせる

⑥残ったつけ汗にだし汁を加え、味をととのえ、どんぶりごはんの肉の上から適当にかけて出さあがり。

大根のみそ汁、キクナの洋がらしあえ(しょう油味)とよく合います。

☆投稿をお待ちしています
みなさんのご家庭の味じまん(料理、飲物など)をご気軽に投稿してください。

八尾市役所公聴課広報係(本町1-1-1)

くらしのページ

かに主婦のお買物

その⑬

「美しくありたい」という願いは、古今東西を通じ女性に共通するものと言えるでしょう。その願いを満す一番てっとり早い方法が化粧。ところが化粧品の値段には大きなひらきがあり、下は100円から上は万単位まであるのはご承知のとおりです。

使用する側から言えば、より美しくという願いからつい高い化粧品を使ってしまおうということになりがちです。しかし、高い化粧品なら本当に美しくなるのかという疑問をおもちのかたもいることと思います。

今回は化粧品が高いのはなぜか、安い化粧品は品質や安全性で劣るのかということについて考えてみました。

■高い化粧品なら美しくなるか

まず、1,200円のスベシャルコールドクリームと100円のコールドクリームの比較から始めましょう(容量はともに70g)。1,200円のクリームの原料価格は24円、容器代31.70円、計55.70円。これに対し100円のクリームは、それぞれ12.38円、16.50円、28.88円となっています。原料価格、容器代が売価に占める割合は、1,200円の方がなんと4.6%、100円の方でも28.9%にすぎません。

「化粧品は中味を売るのではなく夢を売る商品です。夢を買うと思えば決して高くはありません」とある化粧品メーカーがいみじくも言っているように、この事実から化粧品の値段の大部分は「夢」代といえるでしょう。100円化粧品が出回っていますが、安い物が

高い物よりいいはずがないという使用者の心理の前には、夢をみたくす力が少々不足しているようです。

この点、高い化粧品の売れゆきは上々で、高くすればする程売れるとさえいわれている現状によって裏付けられます。

結局、化粧品の高いのは女性の美への願望からくるといえないでしょうか。

次に品質と安全性ですが、どの化粧品も厚生省が決めた原料基準によってつくられています。ところが、同じ原料でも品質に差があります。製品になると、安定性、安全性、さらには「つき」や「のび」も問題になります。そこで、いちがいに100円化粧品の方が良いということではできません。

それでは高い方がいいかとなるとこれもまた問題です。「高い化粧品なのにかぶれた」という人も案外多いようです。香料も種類によっては多ければ皮膚を刺激することがあります。また、体質によっても違ってくるのは経験からおわかりでしょう。

化粧品の品質、安全性については現在では、値段にかかわらず100%安全なものはないといえます。

「美しくなるといふことがその人を美しくする」といわれます。美しくなる夢を100円で買うか、1,200円で買うか、それはその人の考え方次第、これが「高い化粧品なら美しくなるか」の結論のようです。

ご利用になってはいかがですか。世話人のかたにお話になった上、当日、駐車地区で貸し出しを受けてください。

- ☆志紀 10月8日 13:50-15:00 丹羽治さん 電49-5758 ☆山本団地 11日 10:30-11:30 木村八重子さん 電22-8449 植松武子さん 電99-9724 温井賢子さん 電99-9437 ☆柏村 17日 10:30-11:30 佐古香津子さん 電96-3856 ☆八尾木 17日 12:30-13:40 広松健二郎さん 電91-0763 ☆八尾団地 17日 13:50-14:40 二宮房子さん 電91-7903 鳥海喜子さん ☆小林住宅 17日 14:50-15:30 奥弘子さん 電93-4367 ☆大正住宅 29日 13:50-14:30 池脇豊子さん 電92-6743

次に、大阪市立図書館の利用ですが、本市と大阪市の行政協定により、本市の住民であれば大阪市立図書館の図書、資料の貸し出しを受けることができます。なお、その場合は前もって個人貸出票の交付を受けておく必要がありますので、大阪市立図書館に交付の申請をしてください。

図書室だより



朝夕めっきり涼しくなり、さわやかな秋風がたち始めました。いよいよ「読書の秋」の到来です。秋の夜長を一人静かに読書ですごしてみませんか。

今回は手近に利用できる府の自動車文庫と行政協定にもとづく大阪市立図書館の使用についてのご案内です。

■自動車文庫をご利用ください

府の自動車文庫をご存知ですか。府下を4つの地域に分け、毎月の予定に従って4台のバスが各地を巡回しています。市内での駐車地区は次のとおりです。10月の予定日時、世話人、電話番号をお知らせしますので、一度

医療健康

八尾市医師会

■胸のいたみ

階段や坂道を登っているとき、お風呂に入っているとき、そのほか仕事をしているときなどに、急に胸がしめつけられるよう痛んだり、息がつまるように感じたことはありませんか。痛みの感じかたは個人差がはげしいので案外気にしない人も多いようですが、何度も経験されるようでしたら一度精密検査を受けるようおすすめします。

胸間神経痛や筋肉痛のことが多いのですがなかには狭心症や心筋硬塞のような恐ろしい病気のこともあります。このようなときには早く治療を受け、医師の指導の下に適切な生活をしないと大きな発作で突然倒れるということになります。レントゲン検査、心電図、血液検査などにより比較的容易に正しい診断が得られます。

とくに、男なら40歳以上、女なら50歳以上で時々胸が痛むというときには、仕事が忙がしいし大したこともないからと放置しておい

たり、狭心症といわれるとこわいからと無用な不安に悩んでいるより、早く医師に相談してください。自己診断で自分は心臓が悪いと思いきんでおられるかたもありますが、精密検査を受けて異常がなければ心配はいりません。本当に病気の人も検査を受けずにノイローゼにかかっておられる人のほうが多い位です。

また、年が若くても高血圧や糖尿病にかかっていらっしゃるかたは、胸が痛むようなことがあればかかりつけの先生に相談して精密検査を受けられるとよいでしょう。胸が痛いのは神経痛や狭心症のほかにも肋膜炎や肺の病気のこともありますから、必ず医師に相談してください。

恐ろしい心臓の病気にかからないためには平素から食事に気をつけ、ふとりすぎないようにつとめ、お酒やたばこの量を減らすことが大切です。万一、病気がかかったときには医師を信頼して食事や仕事など生活上の注意をよく守ることで。

☆医療、健康相談を受け付けます

日頃、健康問題で悩んでおられるかた、そのほか医療一般について質問のあるかたは、内容をできるだけ詳しく書き、公聴課広報係(本町1-1-1)までお送りください。

八尾市医師会の先生方が回答をくださいます。(歯科に関する質問には、医師会と歯科医師会が別組織であるため、お答えできません。)

経営のみちしるべ

■負債比率

8月20日号では企業の安定性を測定する指標として固定比率について説明しました。今回は、前回に続いて企業の安定性を測定する別の指標として、負債比率をとりあげてみました。

負債比率=他人資本÷自己資本

他人資本としては長期負債、短期負債(割引手形を含む)、引当金などが、自己資本としては資本金、剰余金など(当期純利益は含まず)があげられます。

設例を設けて説明しましょう。

○月○日現在の貸借対照表が表1のようであったとします。

他人資本=3,500千円+1,500千円+2,500千円+1,000千円+5,000千円=13,500千円

自己資本=3,000千円

負債比率=13,500千円÷3,000千円×100=450%

企業の経営活動に必要な資本の総額は経営目的・業種・経営規模などによって決定されます。しかし、多くの場合必要な資本総額のうち自己資本はその調達にあたってある程度の制約をうけます。そのため、企業としてはその調達の一部または大部分を他人資本の導入に依存しなければなりません。

そこで、この他人資本に依存する割合が大

表1 貸借対照表 (単位千円)

現金預金	2,000	支払手形	3,500
売掛金	1,500	買掛金	1,500
受取手形	2,000	短期借入金	2,500
たな卸資産	3,000	未払金	1,000
土地建物	6,000	長期借入金	5,000
機械器具	2,500	資本金	3,000
備品什器	800	当期純利益	1,300
	17,800		17,800

きければ大きいほど、つまり負債比率が大きければ大きいほどその企業は安定性を欠きます。

景気変動あるいは経済環境の変化、金融情勢の変動によって、それらの影響を端的に受け、収益力が大きく低下、資金繰りの面でも非常に苦境に立たされることとなります。

負債比率が100%を大きく上回る、つまり貸借対照表の貸方(右側)において上段に記載されている負債の方が下段に記載されている自己資本より著しく大きい場合には、トップ・ヘビー・コンディション(福助状態)といわれ、信用供与の面からはなほは好ましくない状態とされています。それゆえ、企業としては100%以下の負債比率をもつことが求められます。



やお市政だより

第489号

8

昭和48年9月20日

市の話題

●大正小で創意工夫展

大正小学校で、こん月5日から7日まで創意工夫展が開かれました。

会場の講堂には、力作1100余点が各学年ごとのテーブルにまとめて展示されていましたが、特に低学年では紙コップやプラスチックの空箱を使った「船」、大きな洗剤の空箱を工夫した「ゴミ箱」など紙、空き箱、廃品を利用した作品が、高学年ではビールピンを足にした「テーブル」、囲碁に似た「飛び越しゲーム」など実用的でアイデアにあふれた作品が目立ちました。

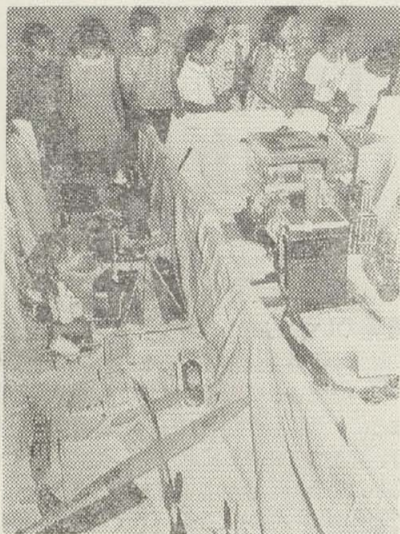

●労働会館（山本）で結婚式総合展示会

秋の結婚シーズンをひかえ、市立労働会館（山本）で、今秋結婚式をあげる人たちのための「結婚式総合展示会」が、8日、9日の両日開かれました。

会場の1階には、披露宴用の料理やウェディングケーキが、2、3階には、華やかな打ち掛け、色なおし、留袖、ウェディングドレスなどの結婚衣装300点、記念写真30点が展示されました。

この展示会は、8年ほど前から開かれていますが、毎回会場が超満員になるほどの好評。今回も朝早くから結婚予定のカップルや母親が多数つめかけました。



●独居老人を火災事故から守ろうと防火診断

老人福祉月間中の10日から16日まで市消防署は、独居老人宅を火災、焼死事故から守るため市内の独居老人宅329戸を対象に防火診断を行いました。

10日は、本町、久宝寺、宮町、山城町など約60世帯の家庭を訪問、電気配線、ガス管の腐食、避難通路などを調査、指導しました。

火災が発生した場合、特に独居の老人は、避難するのが遅くなるので、1階や入口に近い所で休むよう指導しました。



●労働会館分館（植松）でお茶会

こん月1日、労働会館分館（植松）の裏千家茶道受講生が、講座卒業生や、表千家の受講生、日頃お世話になっている分館の職員たちを招き、お茶会（ゆかた会）を開きました。

茶道講座が開かれて、ことして8年になるので、卒業生も80名あまりになっており、ひさしぶりに顔を合わせた卒業生たちは、受講生時代の思い出話を話していました。

裏千家の受講生たちが、日頃習った腕前を披露すると、先輩たちから「私たちより、ずっと上達していますね」と合点をもらい、受講生たちはほっと胸をなでおろしていました。



しあわせを築く道 部落解放とわたしたち——⑧

■市民の誤った差別意識をなくし、さらに同和教育を推進していこう！

八尾市では、市民ぐるみで「差別のない明るい町づくり運動」をおすすめています。市民の中にまだ根深く差別意識をもつ人がおり、児童・生徒に差別意識をうつしています。

今回は、この問題をとりあげ、今後のとりくみの教訓にしていきたいと思います。

1. こと経緯

6月18日に、八尾市内の〇〇小学校3年生の子どもが、休憩時に、ひとりの子どもの消しゴムをめぐってのいろいろな議論のすえ、B君が腹立ちまぎれに相手のA君に、「部落人！」といいかえました。

近くにいた子どもが「部落人て、何や？」と質問すると、それに対してB君が、「そんなん、おれ、知らん」といい、友だちは「知らんのに、いな」と反論しました。

B君は、「知らんけど、親せきのおねえちゃんが、〇〇小学校には「部落人」が多いといっていたから」と発言しました。

これを聞いていたCさんが、「「部落人」て、昔はあったが、今はないねん」と発言し、他の子どもも、これに同調しました。

2. こと背景

B君が、「部落人」といった背景には、具

体的に次のようなことがあったことが明らかになりました。

B君が、昭和48年4月に転居し〇〇小学校へ転入する前、親せきのEさんなどと自宅で学校の話をする中で、次のような会話がありました。

Eさんは、昭和47年8月に八尾市立〇〇中学校へ転入した中学生です。

B「八尾市の学校は、どんな学校？」

E「八尾の学校も、どこの学校もかわったところはない。」

B「しかし、〇〇小学校は、「部落人」が力を合わせてつくった学校で、〇〇には、「部落人」が多い。」

E「友だちから聞いたけど、よそのおばちゃんが、こんなことを言っていたらしい。「〇〇の方へいい家を見つけたが、〇〇小学校にいかせたくないの、かわらせへんねん」」

B「「部落人」て、何？」

E「中学校へいったら、ならうわ」

このように、B君は「〇〇小学校には「部落人」が多い」ということと、「〇〇の方へいい家を見つけたが、〇〇小学校にいかせたくないの、かわらせへんねん」ということをバラバラにはありますが聞いて、「部落人」の中味も余り知らないまま、両者をむすびつけ「「部落人」というのは、悪い人間」という誤った差別的考えをもったと考えられ

るわけです。

B君は、小学校3年生のこどもとして、部落問題についての科学的知識をもっていなかったために、両者を差別的にむすびつけてしまったのです。

3. 学習の重点

B君は、友達との口論の中で、「あほ」とか「ばか」とかいうような人をけおとす言葉より、もっと強く、友人に自分のもっている反発心をいい表わすということで、「部落人」という言葉を使用しました。

このことは、部落差別の観念が、社会的・普遍的に潜在していることを示しています。

よく、「年寄が死んだら、部落差別はなくなる」という意見を聞きますが、現実には、このようにこどもたちの中にまで部落差別が浸透してきており、お年寄の古い偏見だけの問題ではないことを示しています。

部落差別は、単に昔からの古いのこりかすではなく、現在の社会のしくみの中から、たえず生み出されてくるものなのです。

よそのおばさんからEさんへ、EさんからB君へとまちがった差別観念が伝えられ、今回のB君の発言となったように、こどもも、決して現在の差別社会から無縁ではないのです。

だから、「小さいこどもにまで、同和教育なんて…」という考え方は、誤りであるわけです。

就学前から、年齢に応じて同和教育を位置づけてとりくまないと、この例のように、知らず知らずの間に差別意識をもたされていくこととなります。

また、よそのおばさんの「〇〇小学校にいかせたくないの、かわらせへんねん」という話は、「〇〇小学校には 落のこどもが多く、カラが悪いから、いかせない」という越境と同じ差別的考え方、全く許しがたいといわざるをえません。

現在、〇〇小学校では、部落解放同盟・教師集団・PTA・行政関係者などのねまり強い運動によって、すべてのこどもたちの教育をうける権利を十分に保障していくために、教育施設・教員数なども、本当にこどもたちにとって何が必要なかという観点で、整備されつつあります。

このように、八尾市では、差別のない豊かな教育をめざしてとりくんでいます。

このような状況の中で、同和地区のある学校をまちがった差別観念でみるというのは、偏見です。

八尾市民のみなさん、この〇〇小学校における児童の発言と、大人がこどもに与えるまちがった差別意識をとり除くために、市民の一人一人が同和教育をおすすめていこうではありませんか。