

市民憲章 わたくし八尾市民は 1.若い力をそだてましょう。1.あたたかい心でまじわりましょう。1.みどりのまちをつくりましょう。1.文化財をたいせつにしましょう。1.働くよるごびに生きましょう。

## 市の動き

道路にしかれたアスファルトをローラーが地ひびきを立ててならしてゆきます……。雨が降るたびにどろんこになったこの道もまもなく舗装が完成するのです。市が道路舗装を始めて17年。

市道の完全舗装をめざして、毎年、急ピッチで舗装工事がすすめられています。

### ■舗装済み道路の長さは八尾一尾道間に相当します

市道の舗装率は、舗装済み道路の全市道に対する割合ですが、道路の延長(長さ)で計算するか、面積で計算するかで舗装率は多少変わってきます。

道路延長でみた場合、昭和40年の舗装道路は、全市道 22万7,239mのうち、8万853mで、舗装率は35.6%でした。

その後、43年から46年までは、毎年3万~4万mづつ舗装道路が増え、昭和46年度末の舗装延長は、全市道34万67mのうち、23万64m、67.6%になっています。

つまり6年間で2.8倍に伸びています。この道路舗装延長を日本地図の上で計ってみると、昭和40年の舗装延長は、八尾一姫路

間だったのが、昭和46年は、八尾一尾道間まで伸びたこととなります。

また、面積比では、40年は37.8% 46年は61.4%となっています。

### ■本年度工事は8月から始まります

また本年度は、8,650万円の道路舗装費を見込んで、8月から萱振福万寺線、大正65号線をはじめ、市内中小路線など地元の実情を考えて、必要度の高い道路から順に舗装を始めることになっています。道路課では、47年度分の工事で、道路舗装延長は、24万5,000m、舗装率は、71%程度(延長比)になると見込んでいます。

## 市道完全舗装をめざして 道路舗装が

### すすんで います



・萱振福万寺線、大正65号線などで舗装がすすんでいます

### ●市政モニターを募集しています

市では、市政について建設的なご意見、ご批判、ご要望などをお寄せいただいて市政運営の参考にするため「市政モニター」を募集しています。

- ☆市政モニターのごと
- (1) 市政について、建設的なご意見、ご批判、ご要望などを随時、通信していただきます(モニター通信)
  - (2) 市から送るアンケート(年3回程度)に回答していただきます。
  - (3) 市が依頼する会合などに出席していただきます。

☆応募の資格 満20歳以上の選挙権のある市民で、国、府、府内市町村の公務員で

ない人  
☆モニターの任期 10カ月(昭和47年8月から昭和48年5月まで)

☆募集人員 50名  
☆選考方法 応募者多数のときは、地域別、性別、年齢、職業や、申込みのとき書いていただく課題作文を考慮して選考します。

☆応募の方法 7月20日(木)までに、市役所市民相談室(本町1-1-1)または各出張所備えつけの申込書に必要なことを記入してお申込みください。

なお、課題作文「あなたは市政に何を期待するか」を必ず記入してください。

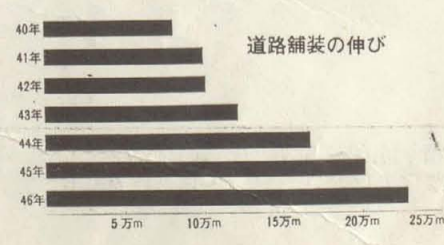

## カーブミラーを こわさないで

市では、歩道橋やガードレールなどの交通安全施設も数多くつくっていますが、カーブミラーも、見通しの悪い場所や急カーブしている道路にたくさん設置しています。

昨年は、市内90カ所に丸型ステンレス製カーブミラーを新設し、現在市内には、199カ所にカーブミラーが設置されています。

さらに市では、来年3月までに、地元の要望や交通事情を検討して、100個を新設することになっています。

カーブミラーは運転手の目として、わたしたちの安全を見守ってくれる大切な施設ですが、心ない人々の投石や、荷物を満載した車がミラーをひっかけたりして、たびたびこわされます。ひどい場合には、車がカーブミラーにぶつかって倒すということもあります。町かどに立って、市民の安全を守ってくれるカーブミラーをみんなの手でかわいがってください。

# やお市政だより

第460号

2

昭和47年7月5日

## 市の行事

|          |                |   |
|----------|----------------|---|
| 7/11 (火) | 家児<br>交通<br>青少 | ☆親子の体操教室 13.30~16.00 教育センター<br>☆不用犬の受付 9.00~15.00 八尾保健所<br>☆ツベルクリンの接種 9.15~11.00 八尾保健所<br>☆日本脳炎の予防接種(1回目) 14.00~15.30 安中隣保館、安中小 |
| 12 (水)   | 家児<br>結婚       | ☆子宮ガン検診(電話予約制) 13.00~14.00 八尾保健所<br>☆BCG接種 14.00~15.30 八尾保健所<br>☆日本脳炎の予防接種(1回目) 14.00~15.30 清友高                                 |
| 13 (木)   | 家児<br>法律<br>青少 | ☆婦人スポーツ教室(卓球) 13.30~16.00 教育センター<br>☆一般スポーツ教室(〃) 17.30~21.00 〃<br>☆BCG接種 9.15~11.00 八尾保健所<br>☆日本脳炎の予防接種(2回目) 14.00~15.30 志紀小    |
| 14 (金)   | 家児<br>身障       | ☆3歳児の健康診査(44年1月生まれの子) 13.30~15.00 八尾保健所<br>☆日本脳炎の予防接種(2回目) 14.00~15.30 志紀小  |
| 15 (土)   |                | ☆近畿交通安全デー<br>☆日本脳炎の予防接種(2回目) 14.00~15.30 北高安小   |
| 16 (日)   | 結婚<br>心配       |   |
| 17 (月)   | 家児<br>心配       | ☆日本脳炎の予防接種(2回目) 14.00~15.30   |
| 18 (火)   | 家児<br>交通<br>行政 | ☆親子の体操教室 13.30~16.00 教育センター<br>☆出張献血 10.00~15.00 市立病院<br>☆不用犬の受付 9.00~15.00 八尾保健所<br>☆日本脳炎の予防接種(2回目) 14.00~15.30 安中隣保館、安中小      |
| 19 (水)   | 家児<br>人権       | ☆子宮ガン検診(電話予約制) 13.00~14.00 八尾保健所<br>☆出張人権相談 14.00~16.00 西郡出張所<br>☆日本脳炎の予防接種(2回目) 14.00~15.30 清友高                                |
| 20 (木)   | 家児<br>法律<br>青少 | ☆婦人スポーツ教室(卓球) 13.30~16.00 教育センター<br>☆一般スポーツ教室(〃) 17.30~21.00 〃<br>☆日本脳炎の予防接種(1回目) 14.00~15.30 北山本小、中高安小<br>☆海の記念日               |
| 21 (金)   | 家児<br>身障       | ☆府の巡回交通相談 10.00~16.00 市民相談室<br>☆3歳児の健康診査(44年1月生まれの子) 13.30~15.00 八尾保健所<br>☆日本脳炎の予防接種(1回目) 14.00~15.30 大正小、竹淵小                   |
| 22 (土)   |                |   |
| 23 (日)   |                |   |
| 24 (月)   | 家児<br>心配       | ☆ツベルクリン接種 14.00~15.30 八尾保健所<br>☆日本脳炎の予防接種(1回目) 14.00~15.30 八尾小  |
| 25 (火)   | 交通<br>家児<br>青少 | ☆親子の体操教室 13.30~16.00 教育センター<br>☆不用犬の受付 9.00~15.00 八尾保健所<br>☆ツベルクリンの接種 9.15~11.00 〃  |

☆みなさんの近くで起こった善意・善行・伝統的行事がありましたら市広報系へ(TEL.91-3881)

### 《人の動き》

(47年5月末現在)  
 総数 234,079(+923)  
 男 117,989(+466)  
 女 116,090(+457)  
 世帯数 71,372(+295)  
 ( )内は前月末からの増減



### 《俳句》

レース 編む 雨蛙なく日曜日  
 長池町3丁目69 渡辺ふみ  
 主婦 35歳

### 《中小企業融資の金利が引き下げられました》

市は中小企業対策のひとつとして7月から融資制度を改善し融資金利を引き下げ、貸し付けの審査回数もふやしました。

これまで八尾市中小企業融資の金利は年8%でしたが7月1日から融資額50万円以下のときは年7.4%、50万円以上300万円以下は、7.8%にそれぞれ引き下げ、月1回開いていた審査会を月2回(10日と25日)にし、申し込みから資金の受け取りまでの期間も短縮されました。

### 《選挙標語を募集しています》

市選挙管理委員会、明るく正しい選挙推進協議会では、いま選挙標語を募集しています。

☆応募資格 八尾市内に居住または通勤、通学している人

☆応募方法 官製ハガキに住居、氏名、年齢、勤務先を明記し標語1句を書き、7月31日までに八尾市選挙管理委員会(本町1丁目1の1 TEL.91-3881)まで送ってください。

### 《防火標語入選者発表》

消防本部、八尾火災予防協会が募集していた防火標語の入賞者が次のように決定しました。

第1位 「火のしまつ くだいようだが もう一度」

大竹805 岡本泰弘さん

第2位 「火の始末 自分がせがずに 誰がする」

八尾小5年 矢板千賀子さん  
 「おやすみと ひとことまえに火の始末」

上ノ島中3年 野坂秀子さん

佳作5名、第一屋製パン(株) 山崎誠一さん、黒谷839-2 西村幸子さん、八尾電報電話局 大隈寅雄さん、豊国製油(株) 尾崎重雄さん、(株)八尾紙料センター 沢谷保さん

なお、応募総数 346、うち一般237、学校生徒109でした。

入賞標語は防火ポスター、火災予防宣伝などに使用されます。

身障 =身体障害者相談

心配 =心配ごと相談 結婚 =結婚相談 いずれも13時~16時

福祉会館で 家児 =家庭児童相談 10時~16時 福祉会館で

青少 =青少年受護相談 9時~17時 教育センターで

交通 =交通相談 法律 =法律相談

(予約制) 行政 =行政相談 いずれも13時~16時 市民相談室で

### 《空地所有者にお願い》

現在、市内の空地や休耕地には、セイタカアキノキリン草が生い茂っています。

このキリン草は小児ゼンソクの一因になるといわれ、環境衛生上好ましくないため、市衛生課では、これら土地をお持ちのかたにすぐ刈り取っていただくようお願いしています。

### 《花火遊びは慎重に》

子どもたちにとって楽しい花火遊びの季節となりましたが、扱い方ひとつで火災の原因にもなりかねないため、市消防本部では、花火遊びをするときは、次のことに注意するよう呼びかけています。

☆花火に書いてある遊び方をよく読むこと

☆おとなが付添い必ずバケツ一杯の水を用意すること

☆人や家に向けたり、燃えやすいものの近くでしないこと

☆風の強い日はさけること

また、5月末までの火災件数64件のうち、子どもの火遊びが原因と思われる火災が7件も発生しているため、花火遊びはもちろんのこと他の火遊びについても十分注意するよう呼びかけています。

### 《社会を明るくする運動が行なわれています》

社会を明るくする運動は、すべての国民が、犯罪の防止と、罪を犯した人達の更生について理解を深め、それぞれの立場で力を合わせ、犯罪のない明るい社会を築こうとする全国的な活動と運動です。

八尾市でも、青少年の健全な育成と非行防止の推進のため、7月中、次のような行事が行なわれます。

7月8日(土) 午後1時30分~4時 映画と講演のつどい 市民ホールで

7月17日(月) 午前10時~午後4時 全市広報活動 各ターミナルで

### 《婦人会館でギター教室》

市立婦人会館では、夏休み中、中学、高校生を対象に「ギター教室」を開きます。

☆とき 8月中の毎週土曜日、午前10時~正午まで

☆定員 50名 ☆費用 教材費として500円

申し込みされるかたは7月20日までに同会館(本町3丁目10の10、TEL.22-6185)へ。

# やお市政だより

第460号

3

昭和47年7月5日

## お知らせ

### ●住民検診のこと

#### ■8月1日から住民検診が始まります

電91-3881 内線 246

市衛生課は8月1日から次のとおり一般住民検診を行いますのでぜひお受けください。(無料)

検診対象者は、満15歳以上64歳未満の市民(学校、事業所などは除く)で、検査はレントゲン撮影、血液型の判定、また40歳以上の人は血圧測定もおこないます。

検診を受けられる場合は、ボタン、金具のない下着を着用し、筆記用具、上履を持参のうえ、直接会場へ来て申し込んでください。

#### ●実施日、会場

8月1日(火)○北高安小学校 △中高安小学校  
2日(水)○大正小学校 △大正中学校  
3日(木)○竹淵小学校 △亀井保育所 4日(金)○南高安小学校 △清友幼稚園 7日(月)○北山本小学校 △山本小学校 8日(火)○南山本小学校 △山本労働会館 9日(水)○曙川幼稚園 △曙川小学校 10日(木)○久宝寺小学校 △安中小学校 11日(金)○志紀小学校 △養照寺(東老原集会所) 17日(木)○竜華労働会館分館 △竜華幼稚園 18日(金)○八尾中学校 △八尾小学校  
※○…午前9時30分～11時30分、△…午後1時30分～3時30分

### ●ねたきり老人のこと

#### ■ねたきり老人見舞金が支給されます

電91-3881 内線 391

大阪府ではねたきり老人に対し次のとおり見舞金を支給しますので該当者は忘れず申請してください。

☆受けられる人 9月15日現在65歳以上で次の3点に該当する人 ①傷病(老衰含む)で1年以上常時ねたきりの人 ②ひとりりで歩くことが困難な人 ③前年9月16日から引き継ぎ市内に住む住民基本台帳に記載されている人

☆支給金額 5,000円 ☆支給月 9月  
申請される方は、7月31日までに八尾市民生部社会課(光南町1丁目 福祉会館内)またはお近くの民生委員さんに申し出てください。

### ●災害のこと

#### ■緊急指定避難所が決まりました

電91-3881 内線 208

これから予想される大雨や台風などの非常時に備えて市では緊急避難所と指定避難所として次の各場所を指定していますので万一のときは、避難してください。

また、避難場所では市職員の指示に従って行動されるようお願いいたします。

＜緊急避難所＞ バンビ(沼 239) 榎富士屋食品(南木本 751) シャープ(榎青葉寮(北亀井町3-2-14) 光洋機械工業(植松666) 東洋アルミニウム(八尾製造所(安中70) 帝国製糸(榎身寮(安中町1-37)

松本油脂(榎松友寮(渋川町2-1-3)第一生命保険相互(安中町1-4-8) 帝国チャック(北久宝寺2-1-50) 榎日本鉄工所(神武町2-35) 榎飯田商店(安中町1-1-29) 大阪府八尾保健所(清水町1-2-5) 大阪府警八尾単身寮(栄町1-5-2) コクヨ(榎八尾工場(光町2-1) エビス(榎末広町1-10-20) 平野金属(榎八尾工場(宮町3-4-60) 日立製作所日立寮(山本町北3-7-1) 南高安農業協同組合(恩智715) 大阪市立大畑山会館(恩智1045) 貴島病院(楽音寺263) 山本病舎(天王寺屋129) 新田ゼラチン(二俣418) 曙川農業協同組合(大字八尾木785) 天理教中河大教会(恩智601)

＜指定避難所＞ 大正小学校 大正中学校 竹淵小学校 龍華小学校 龍華中学校 市立労働会館分館 久宝寺小学校 久宝寺中学校 成法中学校 安中小学校 市立教育センター 市民ホール 高美小中学校 用和小学校 八尾中学校 八尾高等学校 桂小学校 市立桂隣保館 市立安中隣保館 市立労働会館 山本小学校 南山本小学校 山本高等学校 南高安中学校 南高安小学校 高安中学校 中高安小学校 曙川中学校 曙川小学校 清友高等学校 志紀小学校 志紀中学校 東山本小学校 上之島中学校 北山本小学校

### ●納税のこと

#### ■こん月も次のところに納税移動窓口を開きます

電91-3881 内線 227

7月25日は固定資産税・都市計画税の第2期分の納期限です。

こん月も次の日程で納税移動窓口が各地区に駐車し納税事務を取り扱いますので隣り近所お誘い合わせのうえご利用ください。

＜日程＞ 7月19日(水)○南陽温泉前 △山本中央市場 △久宝寺口駅前 20日(木)○ ショッピング八尾 △渋川神社前 △日の出市場21日(金)○ DMストア △高安ストア △高安市場 22日(土)●下竹淵橋  
時間 ○印は午前10時から正午 △印は午後2時から午後4時 ●印は午前9時30分から午前11時まで。

### ●国民健康保険のこと

#### ■8月10日から国保海の家を開きます

電91-3881 内線 241

国民健康保険加入者に憩いのひとときをすごしてもらうため、大阪市との行政協定により開いている「国保海の家」をことしも三重県鈴鹿市の鼓ヶ浦海水浴場で8月10日(木)～12日(土)の3日間開きます。

☆利用券の発売 7月26日～28日 午前9時～午後4時、市役所保険課で発売しますので国民健康保険証を持参してください。

☆料金 おとな(中学生以上)500円、こども(小学生以下)250円  
往復とも近鉄特急ピスターカー(座席指定)で近鉄八尾駅から乗車します。

### ●町名改正のこと

#### ■第13次町名地番改正が行なわれます

電91-3881 内線 257

市は、大字区域および地番の混乱から生まれる障害を排除するため次の区域の町名地番改正を行ないます。

☆実施区域 大字今井、別宮、八尾座、安中、植松、久宝寺の各一部および五反地町、八反地町の全域(下図の区域内)。

☆実施期日 37年7月31日から  
実施区域内に居住されている方、および事業所などには新しい町・丁目・地番をまもなくお知らせします。

#### ●市役所公簿の住所などの書き換え

戸籍、住民基本台帳、印かん登録などの公簿は市役所で新町名地番に書き換えます。

#### ☆不動産登記関係

実施区域内に土地、建物を所有しておられる場合、登記物件の表示変更は登記所が職権で書き替えてくれますが、所有者の住所が実施区域内の旧大字と地番で登記してあるときは、各自住所変更をしなければなりません。

このほか、自動車運転免許をはじめ各種免許証をお持ちのかたは、住所変更の届け出をしてください。

また、勤務先、学校にも忘れず届け出てください。

☆その他 町名地番改正にともなう変更証明書などは市役所で交付します。

この事業に関するお問い合わせは、建設部管理課町名地番改正係へ(TEL91-3881)。

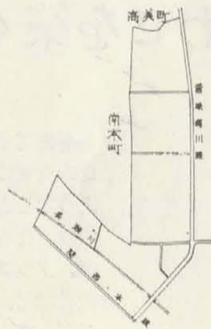

### ●監査のこと

#### ■市民経済部の監査を行ないました

電91-3881 内線 287

このほど市民課、産業課、公害課の監査を行ないました。こん回の監査は、昭和45年度(一部)昭和46年度の事務が関係法令に当たって、適正かつ効率的に行なわれているかどうかについて行なったものです。なお一部機構改革により年金課ができましたが、監査実施時点でありましたので、市民課、年金係として行ないました。

市民課 1. 諸証明交付申請書について＝

様式中、請求事項、受付年月日、枚数等の記載されていないものがありましたので、正確に記載するよう注意しました。

2. 火葬許可証などの整理について＝申込書に申込者の印鑑もれおよび許可証の無効処分を適正に処理するよう注意しました。

3. 年金印紙購入事務について＝印紙の購入については、事務処理規程による事務処理をするよう注意しました。

産業課 1. 中小企業融資関係について＝申込書において、申込年月日および担当課における決裁のないものがありましたので注意しました。

2. 補助金交付について＝交付要綱に基づき添付すべき書類を慎重に審査のうえ交付するよう注意しました。

3. 書類の整理について＝同一内容の書類は一括し事務能率の向上に努めるよう促しました。

公害課 1. 臨時運行許可事務について＝許可証などの返還が遅れているものがありましたので注意しました。なお申請書と許可台帳を別々に編みつけられているため索引しにくいので一冊にまとめて処理するよう要望しました。

2. 書類の整理について＝同一内容の書類は一括し事務能率の向上に努めるよう促しました。

3. 公害関係について＝関係法令にもとづいて関係機関との協力体制を整え、よりいっそう公害対策に努力するよう要望しました。

4. 交通安全関係について＝交通事故をなくすため交通安全思想の普及と実践活動の強化をはかり、事故のない明るい町づくりを目ざすよう、よりいっそう交通安全対策に努力するよう要望しました。

#### 各課共通事項

1. 伺書の整理について＝決裁の年月日の記載されていないものがあり、予算の執行を伴うものについては、会計年度などの関連もあり正確に記載するよう注意しました。

2. 予算執行事務について＝事務は、おおむね適正に執行されていると認めましたが、なお一部整理簿の記帳が完全でない箇所がありましたので、正確に記帳するよう注意しました。

3. 備品台帳の整理及び備品の管理＝台帳の整理は、おおむね適正であり、備品との照合においても現品と一致し適正に管理されていましたが、一部不用品と思われる物品がありましたので整理するよう注意しました。





# やお市政だより

第460号

4

昭和47年7月5日

## 市の話題

### ●水越地区で恒例の「川さらえ」が行なわれました

6月18日の日曜日、水越地区では子供会、老人クラブ員を含めた約70名が川さらえをおこないました。

これは梅雨期の増水にそなえるもので、水越地区の恒例となっているものです。

この日は用水路をさらえるほか、草かり、葉まきもおこない、見違える程きれいになりました。



### ●花どころフラワーソサエティで初夏の花が咲き乱れています

八尾市の花どころ、山畑のフラワーソサエティ（斎藤清次郎さん経営）では、初夏の花が咲き乱れている。

今咲いているのは、ペチュニア、ペコニア、サルビア、フレンチマリーゴールドなどで、訪れる人の心をなごませています。

朝早くから公園、学校などの花壇、フラワーベース用などに出荷していますが、中元期をひかえ、プラスチック容器にペチュニア、サルビアなど植えこんだ「ガーデンベットの」がよく出ているとのこと。



### ●韓国料亭のホステスさんらが老人ホームを慰問しました

市立養護老人ホームへ、先月23日、天王寺区にある韓国料亭のホステスさんらが、民族舞踊などの慰問をしました。

これは、老人たちを慰めようと、月2回、府下の養老院などを慰問しているもので、当市を慰問したのは今回がはじめてです。

支配人に連れられた踊り子2名、歌手2名、バンド2名が、老人を前に、韓国の古典舞踊の扇舞、花寛舞、歌ではアリラン、日本の流行歌知床旅情など1時間にわたり、熱演しました。



### ●正しく歯をみがこうと市内の各小学校で歯みがき訓練

市内各小学校3年生を対象とした「口腔衛生訪問講座」が、先月21日から25日まで行なわれました。

これは、児童に歯の大切さを教えようと市教委が、大阪歯科大学付属歯科衛生士学校の協力を得て行なったものです。

大正小学校3年生の児童たちも、歯科大付属の学生さんに、歯の模型などを使った正しい歯のみがき方を習いました。

## しあわせを築く道

人権の広場 ⑥

### ■すべての保育所で同和保育を！

ここ10年間、婦人労働者の数は、激増し、それともなって保育所問題が、大きな社会問題となり、あちこちの町で、保育所の必要がさげばれています。この八尾市においても、市民の願いが実現し、各地に保育所がたち、現在では公立8カ所、法人9カ所となっています。

しかし、婦人の労働への参加ののびに比べて、保育所ののびはわずかで、その不足は大きな問題となっています。また、保育所の対象は、「保育に欠ける乳幼児」に限られており、入所のわくは極めてせまくなっているのです。そして、保育料がずいぶん高いという声も、一部にあります。さらに、国の補助は少なく、一月に子どもの保育にかかる費用である「保育単価」は、異常に低いのです。たとえば、子どもの給食費は、3歳以上だと1日46円、保育費（教材費など）は1日16円しかありません。しかも、1カ月を22日として計算されているので、実際はもっとひくくなるわけです。

部落解放運動においては、保育所要求の運動がねばり強く行なわれ、数々の成果をおさめています。子どもの発育に必要な施設の充実。「保育に欠ける乳幼児」のみならず、すべての乳幼児の入所。保母の労働条件の改善と研究時間の保障。安い保育料。子どもの数と保母の数の比率をよくし、おちこぼれる子どもが少なくなるようにしたこと、等々。このように、被差別部落の人々が強力に運動を展開し、差別に負けない、差別を許さないこ

もを育てるために、乳幼児教育を重視し、保育の充実を力をつぎのようにつながります。柱に子どもをくくりつけ、仕事をしなければならなかったこととか、タンスやこたつをおくと歩く場所もない住居などは、4歳になっても十分に歩けない子どもを生み出します。また、暑い夏の炎天下でも寒い冬でも、母親の行商のリヤカーにのせられ、毎日すごさねばならなかった子どもなど。なにも好きのんでしているのではなく、差別によって、そうせざるをえない

生活があるのです。

そして、そういった差利の現実の積み重ねが、低学力というような問題となってあらわれてくることさえあるのです。そのことに気づいた母親たちの中から、子どもの保育をうける権利を守れという要求が出てきました。人間の能力は、生まれながらにして差があるのではなく、子どもが成長していく中で、まわりのいろいろな働きかけによって、能力は伸ばされていくのだということ。

どのような子どもたちも、「やったらできるはずだ」という可能性をもっており、はじめから「ダメな子」など存在しないということ。問題は「やったらできる」という可能性が十分にひきだされ、訓練される機会に恵まれるか否かのなこと。

こういふことから、被差別部落の婦人たちは、単に子守りとか託児とかいうことではなく、子どもたちの就学前の教育をうける権利として、保育所運動にとりくんだわけです。ですから、同和保育とは、私たちの教育をうける権利を本当にひとりひとりのものにし、基本的人権を尊重していくための、もっとも民主的な保育ということなのです。

わたしたちは、国民の人権と生活を守り高める同和保育を創造し、差別にたちむかっていけるだけの基礎をつくっていかねばならないのではないのでしょうか。

八尾市のすべての保育所において、同和保育実現のために、部落解放運動とともにすすんでいこうではありませんか。

