八尾市時報

昭和42年3月20日　第332号

昭和24年10月10日
第三種郵便物認可

発行所　大阪府八尾市役所
編集兼発行人　平尾達夫
印刷所　サンケイ印刷株式会社
発行部数　49,000

市民憲章

わたくしたち八尾市民は
1. 若い力をそだてましょう。
1. あたたかい心でまじわりましょう。
1. みどりのまちをつくりましょう。
1. 文化財をたいせつにしましょう。
1. 働くよろこびに生きましょう。

人の動き

総人口	179,504
男	90,690
女	88,814
世帯数	48,099
面積	41.255㎢

42年3月1日現在

新年度総予算　47億9,360万円

3月定例市会

三月定例市議会は、今月六日から会期十五日間の日程で開かれ、42年度予算案など三十五議案が上程され、審議が行なわれました。

審議された議案の主なものは次のとおりです。

福祉金のワク拡大
地方選を控え　新期事業は保留

■42年度予算＝来年度の予算案は統一地方選挙を前にしているため、原則として新規事業を保留した骨格予算とし、一般会計二十八億千三百五十万六千円、国保会計三億九千六百六十七万九千円、病院事業会計五億一千八百八十三万八千円、水道事業会計十億六千四百五十八万六千円で、予算総額は四十七億九千三百六十万九千円となっています。

■敬老金の受給資格拡大＝毎年九月一日現在八十歳以上のおとしよりに二千円の敬老金を給付していますがこの受給資格をこれまで「市内に五年以上住んでいる」人を「三カ月以上」に改正。昨年の給付者は七百四十一人でしたがこの改正で今年は九百人に支給される見込み。

■精薄者福祉金の増額など＝満二十歳以上で市内に三年以上住んでいる精薄者の方に毎月五百円を給付していましたが、年齢制限を無くし、市内に在住期間を「三年以上」を「三カ月以上」にして、給付金も「五百円」から「千円」に増額。

■身体障害者福祉金の給付増額＝二十歳未満で市内に三年以上住んでいる障害度一、二級（重症）の身体障害者の方々に月額五百円を給付していましたが、これを「三カ月以上」で障害度を「一から四級」に支給額を五百円から「千円」に増額にする。

＝写真は三月定例市議会本会議場で提出議案を説明する大橋市長

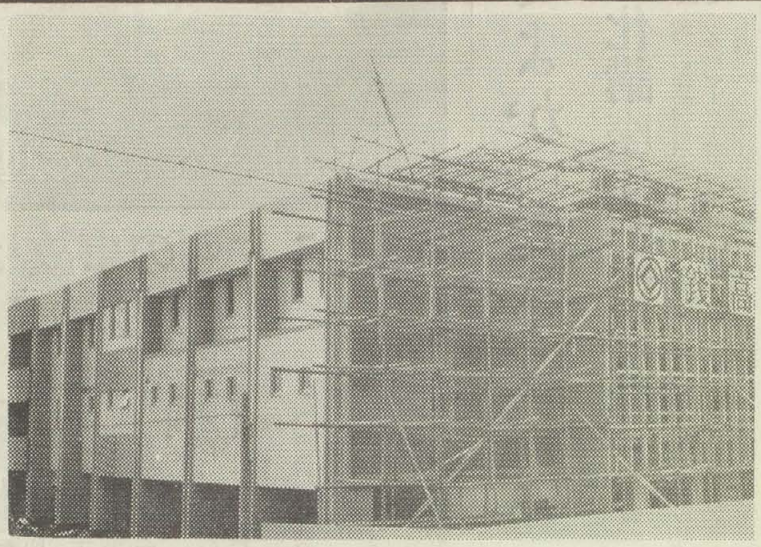

開館を間近かにひかえた教育センター

教育センター来月七日開館
体育館の粋を集めて
公民館、図書室も新設

昨年九月から建設を急いでいました、待望の市立教育センターの一部、体育館と図書室を含む公民館（鉄筋コンクリート延べ千六百四十三平方㍍、総工費一億三千二百万円）が来月七日しゅん工、晴れの開館式が行なわれることになりました。二、三階にある体育館は次の各種目の競技ができ、それぞれ公式の最新設備がとのっています。

▽バレー公式一面（練習は二面）▽バスケット一面（〃）▽バドミントン　六面▽テニス　一面▽体操競技（各種目）

このほか、柔道、剣道などができ、集会用の舞台もあります。使用料金は現在検討中で、次号でくわしくお知らせします。

また、現在市民ホールにある公民館、図書室もこの体育館の下一階に移転して、成人、青少年活動の場をここで集中して行なうことになっています。

アンケートにご協力下さい
八尾市時報

広報係では、当時報を読みやすく、親しまれる広報紙にするため、このほどアンケートで、市民みなさんのご意見をおききすることになりました。対象となる方は、住民登録から、任意抽出した二百八十三人の方々で、すでにアンケート用紙が届きます。アンケート用紙が届きましたら、ご多忙中、まことに恐縮ですがちょっとご意見を記入して、できるだけ早く、遅くとも今月中に、お近くの郵便ポストへ投函して下さいますよう、ご協力をお願いします。

お知らせ

4月の人権擁護相談日は19日です

あなたや、あなたの身近かに、他人からの無理難題でお困りになっている方はいませんか。その時は、遠慮なく人権擁護委員へ相談にお越しください。相談は無料で、内容の秘密は絶対に守ります。

福祉会館（2階）での相談日は4月19日（水）午後2時～4時

種とうの判定をお忘れなく

生後2カ月からの赤ちゃんに種とうの判定を行なっています。時間は、いずれも午後1時30分から3時までです。

判定日	場所
3月24日（金）	山本労働会館
27日（月）	安中小、竹渕小
29日（水）	隣保館、久宝寺中
4月4日（火）	八尾小

住民登録は必ず14日以内に

他の市町村から八尾市に転入したときや、市内で住所を変更されたとは、必ず14日以内に住民登録の転入届、転居届などをしていただくことになっています。

みなさんの中には、この届けを忘れていたり、遅れたために、過料処分を受ける方が毎月400件もあります。

住民登録は、みなさん方の日常生活がよりスムーズにくらせるよう健康診断、予防接種、就学などをお知らせしたり、市の実態を知るための大切な制度です。　みなさんの権利を守るためにもぜひ忘れず届け出てください。

4月28日　八尾市議会議員市長

◆投票の順序＝府議会議員選挙投票次に知事選挙の投票。市議会議員選挙投票、次に市長選挙の投票

◆このたびの選挙の入場券は、両選挙のものを、一連にしてあるので勝手に切り離さないように特に注意して下さい。

地方選挙の投票は…

午前7時から午後6時まで

4月15日　大阪府議会議員知事

◆大阪府知事選挙立会演説会＝4月15日に行なう府知事選挙の立会演説会を次のとおり行ないます。立会演説会は候補者の政見発表を行なうもので多数来場下さい。

とき　4月11日午後6時30分から
ところ　八尾小学校

投票所と投票区域は次のとおりです……

投票区	投票所名	投票区域
1	沼青年会場	沼
2	正敬寺	太田、北町、免田町、田中町、東大道町、西川町、巽東、巽西、東平屋、若林町
3	光善寺	南木本、東南町、東中町、東北町、木本、西北町、西中町、西南町、北木本、大正住宅、一～四区
4	植松東青年会場	植松町二、六丁目、永畑町一～二丁目、相生町二丁目、日吉町
5	竜華中学校	植松町四、五、七、八丁目、永畑町三丁目、春日町一～四丁目、東太子一～二丁目、太子堂一～五丁目、南太子堂一～六丁目、太子堂の一部、植松の一部、沼の町
6	安中小学校	植松町一、三丁目、安中町一～九丁目、渋川町三～五丁目、陽光園一～二丁目、南本町七～八丁目、一区二の二、明美町一～二丁目
7	興国アルミKK	亀井、十区の一、二、十一区の一～四
8	竹渕小学校	竹渕、元町、仲町、相生町一、二、新町一、二、小鍋町、竹屋町、河原町、大門町
9	観智坊	本町四～七丁目
10	生魂塾	本町三、三丁目、栄町一、二丁目、光南町一、二丁目
11	八尾市民ホール	本町一丁目、東本町一～五丁目、南本町一～六丁目、清水町一、二丁目、松山町一、二丁目、桜ケ丘一、二丁目、光町二丁目
12	用和小学校	北本町一～四丁目、山城町一～五丁目、宮町一～六丁目、楠根町一～五丁目、光町二丁目
13	恵光寺	萱振町二～七丁目、長池町一～三丁目、小畑町一～三丁目
14	八尾中学校	萱振町一丁目、緑ケ丘一～五丁目、旭ケ丘一～五丁目
15	白鳩幼稚園	佐堂町一～三丁目、美園町一～四丁目、久宝園一～三丁目、末広町一～五丁目
16	山本幼稚園南分園	西山本町一～七丁目、小阪合町一～四丁目
17	八尾市立労働会館	山本町一～五丁目、山本町南一～七丁目、東山本新町一～四丁目、南小阪合町一～五丁目、今井、別宮
18	山本小学校	山本町北一～五丁目、上之島町北一～六丁目、上之島町南一～七丁目、上尾町一～九丁目、福栄町一～四丁目、福万寺町南一～六丁目、長池町四～五丁目、堤町一～三丁目
19	万願寺公会堂	東山本町一～九丁目、服部川の一部、千塚、山畑の一部
20	北山本小学校	福万寺町一～八丁目、福万寺町北一～六丁目、山本町北六～八丁目、桂町五、六丁目、高砂町二、三丁目の一部、四、五丁目、小畑町四丁目
21	日本住宅公団八尾団地集会所	若草町、青山町一～五丁目、高美町一～三丁目、荘内町一、二丁目
22	久宝寺中学校	東久宝寺一～三丁目、北久宝寺一～三丁目、渋川町一～二丁目、西久宝寺の一部（その二）、高町、久宝寺一～三丁目
23	久宝寺農協	久宝寺四～六丁目、西久宝寺の一部（その一）、久宝寺、神武町、八反地町
24	八尾市立隣保館	幸町一～六丁目、泉町一～三丁目、高砂町一丁目、三丁目の一部、桂町一～四丁目、新家町一～八丁目、山賀町一～六丁目
25	曙川小学校	八尾木北、八尾木南、八尾木西、八尾木東、中田、東弓削
26	清友高等学校	刑部南、刑部北、刑部住宅第一～五、光陽園、昭和園、東光園、東中田第一、二、柏村南、柏村北、大阪ガス住宅、都塚、都塚東、恩智駅前、垣内（一部）、山本高安町一～二丁目
27	南高安公民館	恩智西町、池田、森小路第一、第二、乾小路、辻林、共和神宮寺、南谷、昭和、相互第一、第二
28	相互実行組合集会所	垣内、教興寺南、教興寺北、黒谷東、黒谷西、信貴山口
29	南高幼三和分園	郡川一、二、服部川一、二、山畑一、二、大窪一、二
30	中高安小学校	信貴山口住宅一、二
31	北高安幼稚園	千塚、水越一～三、大竹一～三、楽音寺一～三、神立一～三
32	弓削青年会場	弓削、乾町、艮町第一、二、巽町第一、二、末町、中町、東之町
33	志紀中学校	田井中北町、南町、東第一～第三、老原立花町第一、二、高砂町第一～第三、清水町第一、二、高田町第一、二
34	志紀幼稚園老原分園	老原東第一、東第二、老原西町、老原南町、老原宿舎相生町二丁目、三丁目
35	天王寺屋青年会場	天王寺屋北町、南町、東町
36	平和幼稚園	郡川の一部、黒谷の一部、教興寺の一部、垣内の一部東山本新町五丁目、六丁目、七丁目
		近鉄大阪線東側より教興寺松村養鶏場東側農道までの区域、川島地区の一部、松村住宅、高安園住宅、高安聖心自治会、高翠園住宅、東高安園住宅、昭和住宅、高南園自治会、東高信住宅、平和町等

こどもの事故はふえる一方

最も危険な六歳前後

可愛いこどもたちを交通事故からまもろうと、警察をはじめ、PTA学校の先生方、篤志家などみんなが努力していますが、それにもかかわらず、事故はどんどん増えています。

交通事故をなくす運動八尾市推進本部では、このほど事故をなくすため、交通安全協会、八尾警察と協同で「こども交通事故」の白書を出して、市民のみなさんに「事故事例と対策」を具体的な例を上げて協力を呼びかけています。これはその白書を要約したものです。（写真は毎日新聞社提供）

五十万人。この数字、昨年中に全国で起った交通事故による死傷者の人数です。このうち八尾市内では千八十三件。

中でも、こどもの事故は、全体の15％、百七十件（死者三人、負傷者百七十八人）で一昨年にくらべ事故発生は十四件もふえ、負傷者も二十二人上回っています。

■こどもの手はしっかりと

こどもの事故は、小学校へはいる前後の五歳、六歳、七歳の交通事故が最も多く、全体の45％にあたる七十四件を示めています。

このころのこどもは、親がちょっとでも目を離すと、道の真中に飛び出し、事故に会います。おかあさんは買い物や用事で、こどもと一緒に出かけられるときは、こどもの手をしっかり握って、自動車が多いところや横断歩道では、車から守ることはもちろんですが直後の横断が、それぞれ二十五件で、親の保護が足らないことを物語っています。親はこどもを自動車から守ることにも交通道徳をしつけ、習慣づけることが大切です。

■幼児の一人歩きが最高

原因別では、幼児のひとり歩きで起きた事故は三十五件で最も多く、道路への飛び出し、車の直前とくに気をつけ下さい。

■魔の時間午後三時から

時間的にみますと、こどもたちが学校から帰って遊びに熱中する午後三時から六時までの間に六十一件と最も多く発生しています。

また、学校の行き帰りに通る小道路や、路地など名もない道で事故が百六名も発生しています。通学通路は、こどもにはっきり教えましょう。

〝習ってよかったネ〟

文化講座生が習作展

労働会館
分館

市立労働会館では、文化教養講座を開講していますが、このほどすべての課程を終え、講座生の成果を市民のみなさんにも見ていただこうと、今月十六日から十九日まで、第一回の習作展を開きました。この習作展には、各講座の作品が展示され、ハンドバッグやセーターなどの手芸、約四十点、いろとりどりの生花、約七十点が会館内に設けられた会場いっぱいに展示され、連日、参観する市民でにぎわいました。

会場で自分たちの作品を見た、講座生たちはお互いに「習ってよかったネ」と話し合っていました。

一方、茶道もこれが最後のお手前と別室でお茶会を催すなど会館はいつになくはなやいだムードでいっぱい。十九日には大橋市長から受講生二百二十三人全員に修了証書が渡されました。＝写真は生け花の展示場

10月に6千回線開通

電話局　新式交換機を設置

八尾電報電話局では、今年の十月末に、恩智、千塚、志紀をのぞいた市域で、近鉄線の北側に九九局南側九一局が新開局します。新局は、一万四千回線分を収容できますが、今年は、六千回線を開通をさすため、八月から各家庭で電話機の取り付け工事を始めます。

現在、市域には、一部をのぞいて二、三、四局約二万回線がありますが、電話加入の申し込みは毎年多く、電話交換機の増加が必要になったため、一昨年四月から機械軒の工事に取りかかり、今年の十月末に完了する予定です。この櫻機械軒は、鉄筋コンクリート建地下一階地上四階で、クロスバー電話交換機が取りつけられます。

この新交換機は今までのH型交換機よりも、性能がよく、新局では、続き番号でなくとも代表電話をつけることができることになります。電話を二回線以上お持ちの方は、新局へ代表電話に収容替されますと、代表二回線は単独五回線分、代表三回線は単独十回線分の能力がありますのでお得になります。

なお、二回線以上お持ちの方へは、近く、局から相談にうかがいます。くわしくは、八尾電報電話局統計係（電・二局〇八一一番）でお聞きください。

春の狂犬病予防注射と飼犬登録

今年の春の狂犬病予防注射と飼犬登録を行ないます。

犬を飼っておられる方は登録三百円、注射二百円、注射済票交付六十円、計五百六十円の手数料を持って、近くの会場で受けてください。

日程は次のとおり。時間は、〇印午前十時から十二時まで、▽印は午後一時から三時半まで、印のないものは午前十時から午後三時半までです。なお、雨天の際は、中止します。

日程表

とき	ところ
4月17日（月）	〇曙川出張所〇高安出張所▽志紀田井中神社▽信貴山口駅前
18日（火）	〇南高安中〇竹渕出張所▽高安駅前八尾自動車教習場▽竜華出張所
20日（木）	〇太田八幡神社〇西郡出張所▽大正中▽北山本小
21日（金）	日の出市場、用和小
24日（月）	久宝寺中、八尾中
25日（火）	久宝寺口駅前公園、山本球場
26日（水）	清友高、志紀児童遊園
27日（木）	山本小、安中小
5月1日（月）	山本労働会館
2日（火）	八尾市役所

八尾小　卒業記念にペンキぬり

◆…市立八尾小学校では卒業式を間近かに控えた6年生全員が13日卒業の記念にと、校舎の周囲にある金網を化粧直しするためペンキ塗りを行ないました。

◆…8年前につくられたこの金網、今日まで一度も塗装されず、真赤なさびで一ぱい。

◆…時間のあいたクラスから交代で家から持ってきたエプロンや前掛けをつけ、ペンキ塗りに一生懸命。きっといつまでも忘れられぬ思い出の一日となることでしょう＝写真はペンキをぬるよい子たち

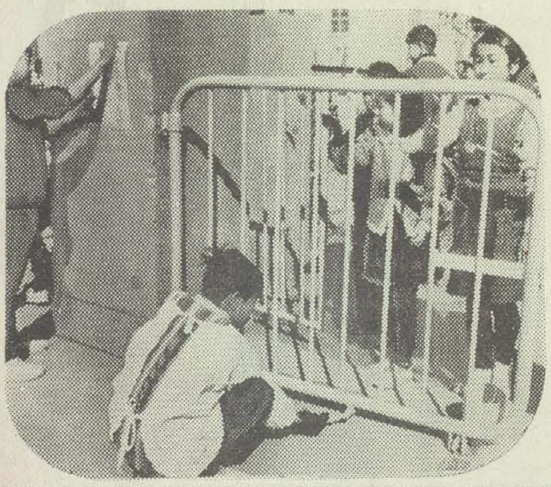

鎖をはずさないで

つかまると府管理所行

ワン公へ

野犬狩でつかまった犬は、これまで八尾保健所でお返ししていましたが、このほど野犬はすべて府の犬管理事務所（大阪市東成区森町南之町電（981）一〇五〇）で集中管理することになり、四月一日からはここでお返しすることになりました。

つかまった犬をとりにこられるときは鑑札（鑑札を受けていないときや紛失したときは市役所で交付を受けてください）狂犬病予防注射済票（紛失）したときは保健所で再交付を受けてください）印鑑、手数料二百五十円（一日につき五十円増額、注射を済ましていない場合二百六十円増額）が必要で、犬の飼い主が家人が、直接、指導所へきてください。（所在地は別図のとおりです）

なお、捕獲された犬は、つかまった日をいれて3日間かっていますが、その間に、飼い主の方は、とりにきてください。

府犬管理事務所の場所

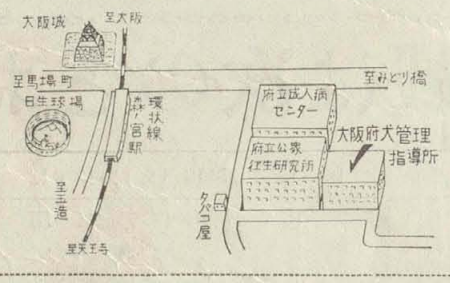

腸・パラチフスの予防接種は……

チフス菌は、口から伝染しますから、手を洗う習慣、生もの、生水を避けると共に忘れず予防接種を受けましょう。

■受ければならない人＝①満3歳～4歳（和和38年4月1日から39年3月31日生まれ）②60歳までの人で、毎年1回続けてうけている人

■接種回数＝①の人は、1週間おきに3回②の人で、今回初めて受ける人は3回、昨年受けた人は1回です。

料金は、無料です。母子手帳が必要。熱のある方や心臓病、結核、病弱、妊産婦の方は受けないでください。

時間は、午後一時半から三時までです。

1回目	2回目	3回目	ところ
4月3日（月）	10日（月）	17日（月）	南高安小 中高安小 清友幼
5日（水）	12日（水）	19日（水）	大正中 安中小
6日（木）	13日（木）	20日（木）	労働会館 高砂団地集会所
7日（金）	14日（金）	21日（金）	用和小 隣保館
11日（火）	18日（火）	25日（火）	竜華小 竹渕小
24日（月）	5月1日（月）	5月8日（月）	志紀中 久宝寺中
26日（水）	5月2日（火）	5月9日（火）	八尾小

史跡めぐり

第26回

西部の巻（西郷、八尾、興証寺東郷、本戸、久宝寺）

常光寺

八尾別当顕幸墓（やおべっとうけんこうはか）

地蔵堂の後庭にある。高さ二三五㎝の五輪塔、多田満仲の子賢快初めて八尾別当職に任じ、八尾僧正と称した。顕幸はその十世の孫で、権僧正となり、八尾城主として権勢あり、北条氏の叛逆に、京都と赤阪の間の重要点として、いずれに帰するかが大きな関心事であったが、終に楠木正成に属し、正成の湊川戦死の後は、和田、恩智両氏と共に、正行を助けて楠木八臣と称されたが、延元三年（一三三八）七月二十四日急病のため没した。

森本行誓墓（もりもとこうせいはか）

境内の西北隅にある高さ二二一㎝の宝篋院塔で、正面に〝森本行誓居士〟横に〝森本桑因信次十二代孫　俗名森本七郎兵衛貞治　河州渋川郡久宝寺村産住　慶長十一年丙午十二月同州若江郡八尾寺内村開発移住　元和五年己未正月十七日歿〟とある。慶長一一年（一六〇六）久宝寺村から、同志二六人と共に、八尾の地に移り、不毛の地を開発して移住、八尾御坊を建てて八尾寺内町をつくり、八尾発展の基を築いた。

大阪城残石（おおさかじょうざんせき）

山門内側の隅にある一三〇㎝角の方形の巨石で、上部に一文字様の陰刻がある。横に〝伝へ云、此礎石八豊公大阪城造営ノ際ニオケル残石ナリトテ、玆ニ之レヲ用フルモノ也、明治三十九年建之、大字西郷有志者〟とある。豊臣秀吉大阪城築城の際の残りの石という。

清慶寺と楽山上人（せいけいじとぎょうさんしょうにん）

融通念仏宗大念仏寺末、文政一二年（一八二九）楽山上人寺に入って復興した。

楽山上人は、堺の生れで、自ら地蔵菩薩の再誕との信念を持ち、八歳で仏門に入り、初め晃山と号した。二〇歳の時木戸村清慶寺に入り、荒れ寺を復興し、大和の睦海和上に師事し、また高井田長栄寺の智憧和上の真言律をうけた。常に念仏加持によって、跛の非人をなおすなどの奇瑞をあらわし、八尾の生き地蔵といわれ、弘化三年（一八四六）には、光格天皇の皇后新和門院の病気を加持祈念して験があった。その際の拝領品は今に寺宝として残っている。

浄源坊墓地の大きな石地蔵は、その墓で今に信仰あつく、墓前の瓔は、歯痛に効験があるとの信仰がある。

（つづく）

八尾御坊を建てた森本行誓の墓