昭和24年10月10日
第三種郵便物認可

人の動き
総人口 150.607
男 76.544
女 74.063
世帯数 39.249
面積 41.255㎢
39年7月1日現在

行政苦情相談

国や府、市の行政についての苦情や相談は毎月8のつく日(土、日、祭日を除く)の相談日をご利用ください
とき 8月28日
午後1時～4時
ところ 市民相談室

八尾市時報

昭和39年8月20日 第268号

人権擁護相談

人権を侵されてお困りの方はご遠慮なくご相談におこし下さい。
とき 9月16日(水)
午後2時～4時
ところ 人権相談室
相談の秘密は固く守ります

発行所 大阪府八尾市役所
編集兼発行人 池田義彦
印刷所 サンケイ印刷株式会社
毎月2回(5、20日発行)
発行部数 39.000
定価 1部 5円

台風に備えて

気象速報に注意
常に応急の準備を

市内二十箇所に避難場所

八月の下旬から九月にかけては台風シーズンです。"災害は忘れたころにやってくる"といわれていますが、台風は毎年忘れずにやってきます。幸い、地震などと違って気象科学が発達していますので、台風が発生しますと、大きさや進路などくわしい気象情報を知ることができます。

"備えあれば憂いなし"のことわざとおり、シーズンをひかえてつね日ごろから、十分な心構えと家屋の補強をし、万一、来襲してもその被害を最少限度にくいとめましょう。

☆台風の季節にはラジオやテレビの気象速報に特に注意し、暴風警報が出ましたら、すぐつぎの応急処置をしましょう。

(一)風当たりの強い窓や戸の縦目には、上下に板を打ちつけましょう。

何枚も連なった、くり戸は、はずれ易いので、柱と戸の間に六ヶ所角のサシを入れることです。

(二)雨戸の内がわに、たたみを立てかけ、つっかい棒をしておくと雨戸のはずれるのを防ぐことが出来ます。

(三)トタン屋根はひさしの端を針で押さえ止めましょう。

(四)屋根、看板やネオン、トユのこわれたものや危険と思われるものは補強するか取りのぞきましょう。

☆暴風の警報を知ったら次の準備や処置をとるように心がけましょう。

(一)、家庭で使う火はやむを得ないもののほかは、みんな消しましょう。

火を使うときは、危険の際すぐ消せる用意が必要です。

(二)、水道断水に備え、出来るだけ多くの容器に水を満し、飲料水や防火用水を確保して下さい。

(三)、停電することがありますから予め、ローソク、懐中電灯などを用意しておきましょう。

(四)、病人や老人、子供さんなどがおられるご家庭では、万一の場合避難する場所を考えておきましょう。

(五)、非常袋などをつくり、食料、薬品、貴重品などを入れて用意しておきましょう。

(六)、暴風雨の最中に、屋外に出るときは、瓦やトタンなど板などがふき飛びますから、鍋、ざぶとん出来れば鉄カブトなどを頭にのせて出るようにしましょう、また、なるべく活動しやすい服装をし、靴、地下足袋、ゾウリなどをはいて下さい。

(八)、屋外では切れ落ちた電線にふれぬよう気をつけて下さい。

避難場所

桂、用和、八尾、安中、竜華、竹渕、大正、中高安、南高安、志紀の各小学校、八尾、成法、久宝寺、大正、曙川、高安の各中学校、八尾、山本高等学校、山本球場、八尾市役所。

衛生処理場

処理能力の改良へ
運営審議会を設置

当市では昭和三十七年六月、全国にさきがけて、最新式の化学処理方式による「衛生処理場」を建設しましたが、今後の人口増に備え、またより進んだ処理方式への研究改良を続けて行くため、「衛生処理運営審議会」を設けました。

第一回の審議会ではまず委員の任命があったあと、同処理場の運営経過報告があり、続いて今後の審議予定が話し合われました。

審議委員会のメンバーは次のとおりです。

大橋清治(八尾市長)、古藤敬夫(市助役)、山脇悦司(市議会厚生委員長)、森本義雄(市議会総務委員長)、本多淳裕(大阪市衛生研究所工学博士)、草深英世(大阪市土木局機械係長)、中川弘(市保健衛生部長)、松村敬三(衛生課長)、小路末吉(衛生処理場長)

町の話題

【千六百人が楽しい海水浴へ】

国保「一日海の家」

市保険課では、去る八月十日から十二日までの三日間、三重県鈴鹿市の鼓ケ浦海水浴場で国保"海の家"を開設しました。

この"海の家"は、市内の国民健康保険被保険者を対象に、昨年から始められたもので、昨年は一日だけ開れましたが、非常に利用者が多かったので本年は三日間にわたって開催されたものです。

鼓ケ浦は、伊勢湾にあり、水がきれいなため、今回の開設期間中も約千六百人が参加し、楽しい海水浴で一日を過しました。

保険課では、期間中、事故が起らないよう、毎日保健婦さんを総動員して、被保険者の健康管理につとめましたが、幸い、貝がら等による切り傷をのぞいては、全くの無事故で無事終了しました。

これは、事前に水泳に対する注意事項を十分に周知徹底したこと車中でもくりかえし、くりかえし注意したことなど、健康管理についてはお手のもの、日頃の腕前を十分発揮し、被保険者が安心して楽しめる海水浴ができたとの評判です。

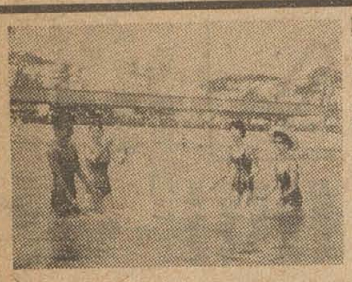

海の家で海水浴を楽しむ人たち

【こども会がソフトボール大会】

山本(男子)が優勝

去る八月九日から十一日までの三日間、市立山本球場で第六回連合こども会親善ソフト・ボール大会が行なわれました。

現在、市内には十五ブロック二百四十余のこども会があり、校外生活の余暇を利用して、近所の遊び仲間や勉強友達が指導者のもと楽しい会合を通じてゲーム、チーム・ワーク、正しいスポーツ精神保健の習慣など、将来社会生活を営むために必要なことを学んでいます。

この大会は日頃、各地区で繰んでいるソフト・ボールゲームを通じて市内の各こども会の親睦を図るために六年前から青少年問題協議会の主催で行なわれているもので、参加チームは各地区の予選に勝ち抜いた四十四チーム(男二十四、女二〇)。

各試合とも、熱戦をくりひろげスタンドで応援する友達やお父さん、お母さんを喜ばせていましたが、十一日の決勝戦では男子は山本チーム、女子は南高安チームが各々優勝しました。

優勝チームには、古藤助役から栄ある優勝旗がチームの主将に渡され三日間の秩序ある熱戦の幕を閉じました。

優勝メダルを受ける山本こども会の選手たち

市税完納に
ご協力を

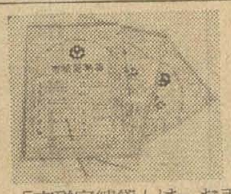

「市税完納袋」は、お手元にとどきましたか。この袋は納税通知書、領収証書等を保存して頂くと共に、各税の納期を常に知って頂き計画的な納税をお願いするために全家庭におくばりしたものですが、今月(8月)は市民税2期と、保険税3期分の納期です。

未納税金には延滞金がかかりますから1日も早くお納め下さい。市税は、すべて市税取扱窓口(市役所、各出張所、銀行、郵便局、農協など)へ直接お納め願うことになっていますが、取扱窓口の遠い地域などの不便をなくすため毎月20日から月末まで各地区に会場を設けて係員が出張し納税を取扱っています。今月(8月)の出張納税場所、日時は次のとおりですからお近くの会場へお越しの上、ぜひ納期内完納にご協力下さい。

なお税金についてのご相談も承りますから、ご遠慮なくお越し下さい。

■出張収税

8日20日一安中安楽寺、太田八幡宮、萱振住宅集会所、天王寺屋青年会場、渋川神社、竹渕新町青年会場、21日一恩智相互実行組合、万願寺青年会場、24日一楽音寺青年会場、中野青年会場、恩智中河大教会、白鳩幼稚園、聖光幼稚園、竹渕森川天理教会、25日一黒谷青年会場、太子堂青年会場、26日一教興寺青年会場、亀井青年会場、刑部松村幸太郎氏宅、木ノ本仏念寺、27日一跡部青年会場、大竹青年会場、垣内青年会場上ノ島婦人会館、31日一小阪合西遊寺、東老原青年会場、9月8日一福万寺集会所

時間はいずれも午後一時から三時まで

死者の身元相談

四天王寺院内で

府警本部では、九月二十日から二十六日(午前九時～午後六時)まで、死者の身元を捜す相談所を四天王寺境内亀の池の前に開きます。

この相談所には、昭和二十七年以降、全国の警察が取り扱った身元のわからない死者二万一体の人相、着衣、所持品などを記録したカードならびにこれらの顔写真等、る基本選挙人名簿に登載するのは次の方々です。

◎日本国民で戸籍法の適用をうけている方

◎今年九月十五日現在で当市に引続き三ケ月以上(本年の六月十五日以前から)住んでいる方。

◎今年十二月二十日現在で満二十才(昭和十九年十二月二十一日以前に生れた方)になる方。

家出をしたり、長く行くえのわからない家族、親族、友人などを捜している方はこの相談所をご利用ください。

なお、このことについては大阪府警本部鑑識課でも毎日午後九時から午後五時まで(休日を除く土曜日は午前中)の間いつでもご相談に応じていますからご利用下さい。

調査にご協力を

選挙人名簿調整

市の選挙管理委員会では、毎年九月十五日現在で基本選挙人名簿を作り、選挙権のある方の名前を名簿にのせることになっています。この基本選挙人名簿を作るため選挙資格の一斉調査を始めていますので、調査員(市職員)がお宅を訪れたときにはご協力下さいますようにお願いします。

なお、本年九月十五日現在で作

選挙のさ、投票するためには選挙権があるだけでなく、必ず選挙人名簿にあなたの名前がのっていなければ投票することができません

贈りもの

市立老人ホームのお年寄りに温い贈物を頂きまして有難とうございます(敬称略)

【寄付金】

五千円＝陳石宝(大阪市)、二千円＝小崎百合子(植松)、三百円＝どこかの老人(二十五回目)

【寄贈品】

氷砂糖＝森口元之助(住吉区)センベイ＝中野利子、牧野繁(阿倍野区)、ビスケット＝周兆昌(神戸市)、味覚飴＝萱振老人クラブ福寿会、お菓子＝国民協会八尾支部婦人部(植松)、西瓜＝浦野武雄(植松)、花＝斎藤清次郎(山畑)、腰紐他＝松田サカ(久宝寺)、ジュース、花＝西木明子(天王寺区)、煙草他＝匿名、西瓜＝奥山清一(植松)

日に締切ります

する基本的規様となるもの。 ②愛市の精神にもとづいて、八尾市を文化
民の基本的規範となるもの。 ③過去、現在、未来を通じて一貫した、不

さい。一箇条でもご意見だけでも結構です。 住所、氏名、性別、職業、

市民憲章文募集

■あてさき…八尾市役所秘書課(八尾市本町1丁目95)

健康管理は予防から
〝日本脳炎〟流行の恐れも
九月十四日から住民検診

例年にないむし暑い毎日が続き各地で予想以上の日本脳炎患者が発生しています。この病気は、患者の半数が死亡し治っても白痴や不具になるという恐ろしい伝染病です。

当市でも、すでに四名の患者が発生しましたが日本脳炎の流行期は七月から八月にかけて最盛期となっています。しかし、決してこの期間だけに発生するものとは限りません。これから残暑にかけて特に次の事項にご注意いただき、市内から一人の伝染病患者も出さないよう皆さんのご協力をお願いします。

予防注射は流行期の初期に

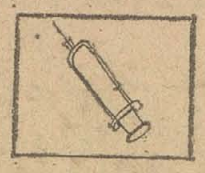

日本脳炎にかぎらず予防注射は、流行期の初期に受けなければ、予防の効果がえられません。伝染病が流行してから、あわてて予防注射をうけても効力は二―三週間後でないと発揮されませんので、すでにウイルスに侵され潜伏期間にある人には何んの役にも立ちません。日本脳炎のワクチンもすでに各地の異常な流行で不足していますので、これから予防注射をうけようとしてもワクチンが手に入らない状況にあります。

蚊の退治が第一
日本脳炎の媒体

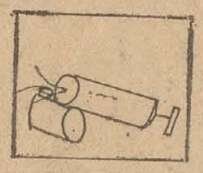

予防注射よりもっと大切なことは日本脳炎のウイルスを運ぶ蚊を退治することです。市でも防疫班がフルに活動していますが皆さんも日頃目のとどかない場所や、暗いジメジメした所にも殺虫剤をまいて蚊の発生を防いで下さい。

疲労と日光の直射は禁物です

夏のシーズンには、胃腸障害を起しやすく、自然に体の調子を悪くする原因をつくりますので、お互いに次のことがらには、十分ご注意下さい。

①過労をさけて睡眠を十分にとること。
②不足勝ちな栄養を十分にとること。
③日光に長時間、直射をうけないこと。
④夜の睡眠中に蚊にさされないよう注意して下さい。

手洗いの習慣を
赤痢患者も増加

今年は、日本脳炎と共に赤痢患者も増加の傾向にあります。食前、食後の手洗いはもちろん、特に食物には最大の注意をはらって生物や生水をのまないようにして下さい。お子さんにはこの機会に清潔な習慣を身につけるようにして下さい。

予防注射は必ずうける習慣を

毎年いろいろな伝染病発生期を前に予防注射をしていますが、流行してからあわてて受けるよりもこの機会に必ず受けるようにして下さい。これからの予防接種の予定は次の通りです。

十月＝生ワク投与・第二期種と、十一月＝インフルエンザ、十二月＝ジフテリア・百日せき混合

住民検診をうけよう

九月十四日から各地で

来る九月十四日から、市内各地区でレントゲン間接撮影とツベルクリン反応・BCG接種を行ないます。費用は無料ですからこの機会をどしどしご利用いただき、皆さんの健康管理にお役立て下さい。（日程は次号で）

届出で防止策を
公害は急増の傾向

工場から流れるガスや排液、騒音や振動のため、日常生活で不快な思いをすることは少なくありません。夏場、窓を開け、とかく解放的になる季節には、このような公害による被害は増加する傾向にあります。

昨年度中に市産業課がうけた公害による苦情は総数四十件で、排液による被害十二件、ガス九、騒音八、ばい煙五、粉じん五、振動一となっています。

都市産業の発展につれて、公害問題は増加するばかりですが、できるだけその予防策を立てることが産業人の良識であり努めであるといえましょう。

府では、早くから公害防止条例を設け、公害発生の恐れがある機械の設備や位置、取り扱いについて指導をし、市もこれに積極的な協力をつづけています。

産業の健全な発達は、市民生活を豊かで快的なものにしてゆくことにほかなりません。

公害を起すおそれのある機械設備があったり、作業をしたり、また公害の危険がある物品を貯蔵する場合には必ず届出ていただかなくてはなりません。

届けは、市産業課を通じて大阪府公害課へすることになっています。届け出の必要があるかどうかわかりにくい場合は、市の産業課へお問合せください。

大阪市音楽団来演
8月28日　市民ホールで

公民館では、来る八月二十八日市民ホールに、大阪市音楽団を招いて、〝吹奏交響楽の夕〟を催すことになりました。

これは、昭和三十七年に八尾、大阪両市行政協定が結ばれたのを機会に毎年開れているもので、指揮者の村瀬源四郎のもと団員約六十人の楽しい演奏が披露されています。

大阪市音楽団は大正十四年に発足した関西における最も古い歴史を持つ音楽団であり、その美しいハーモニーは、音楽ファンの期待に十分応えてくれるものと思われます。

市民の方々の多数のご来場をお待ちしています。入場は無料で

○日時　八月二十八日　午後六時三十分開場

【プログラム】

演奏　大阪市音楽団
指揮　村瀬源四郎

（一部）

1）行進曲「美中の美」　スーザ
2）思い出の童謡集　辻井市太郎編
3）喜歌劇「軽騎兵」序曲　スッペ
4）円舞曲「ドナウ河のさざ波」　イバノビッチ
5）歌劇「タンホイザー」抜萃曲　ワグナー

（二部）

6）シー・メドレー　フイリップ・ラング編
7）18世紀のサロンで　モーツアルト　レイモンド・スコット編
8）行進曲「見上げてごらん夜の星を」　いずみ、たく　永野　慶作編
9）行進曲「こんにちはぶちゃん」　中村八大　辻井市太郎編
10）ミュージカル「マイフェア・レデイ」抜萃曲　フレデリック・ローR.Rベネット編

健康相談
八尾市立病院

眼の中心がボケる
中心性網膜炎か
自覚のない周辺のボケ
専門医の診察を

【問】二十九歳の男子です。今年四月ごろ、急に左眼が物を視るとき、その視線の中心部分だけぼけて見えるようになりました。

すぐに診察を受けようと思っていましたが、仕事の関係で延びてしまい約一か月ほどしたころに、自然に治ってしまいました。その後も何ら異常なく現在に至っていますが、このままで心配ないでしょうか。（市民HY生）

【答】視線の中心部分がぼけて見える場合に、いろいろの病気が考えられます。

貴方の年令、片眼にだけ生じたこと、季節、約一か月で自然に治ったこと、その後現在まで約三か月異常がないことなどから考えて、可能性の高いのは中心性網（脈絡）膜炎という病気です。もしこの病気とします。再発する可能性はありますが、現在のところ、急に悪化して失明したりするおそれはないといえるでしょう。

元来、眼は写真機に似た構造をした器官です。レンズに主犯があっても、蛇腹がいたんでいても、またフィルムに主犯があっても、いずれの場合にも、うまく写真がとれないように、貴方の場合のような中心部の「ボケ」は、眼のいろいろな部分の病気に起りうることですから、専門医の診察をおうけになることをおすすめいたします。

中心部の「ボケ」が気にならなくなっても、周辺部の「ボケ」がそのまま残っているのを自覚しないでいることも、ありうるわけですから。

（眼科医長藤田啓史）

お願い
この欄へのご相談は、ハガキに「健康相談」と朱筆して八尾市立病院、または八尾市役所「広報係」あてにお送りください。

おしらせ

赤ちゃん会＝保健所では乳幼児健康相談を次の各地で午後一時半から三時まで行ないます。

八月二十日（木）　亀井保育所
〃二十一日（金）　佐堂桙篠神社
〃二十五日（火）　用和公民館
〃二十六日（木）　植松聞光寺
〃二十七日（木）　山畑青年会場
〃二十八日（金）　志紀住宅集会所

自衛官募集＝自衛隊では次の要領で二等陸、海、空士自衛官の募集を行なっています。

○応募資格＝十八歳以上二十五歳未満の日本国籍を有する男子で学校教育法に定める中学校卒業程度の学力を有するもの。
○試験科目＝筆記試験（中学校卒業程度）身体検査および口述試験
○募集期間＝九月三十日まで。

なお、申し込み用紙および詳細については地方事務所または、市役所行政課まで。

スライド・コンクール＝府では次の要領で衛生教育スライド・コンクールを行ないますので、ふるってご応募下さい。

○テーマ＝公衆衛生に関するものであれば自由。○自作で未発表のもの。○白黒、カラー、着色いずれでもよい。○シナリオおよび録音テープ作品調書を添付のこと。○一本のスライドの所要時間は二十分以内。

申込期日＝十月十五日まで。
申込先＝府衛生部医務課。

なお、くわしくは市衛生課まで。

監査公表

◇社会課◇

【公益質屋】（つづき）

四、貸付限度について

貸付限度二万円を超過して貸付けているものはないか調査したが第一質屋四件第二質屋一件合計五件あったが物価の上昇により三万円の限度額は実情に即しないので近く条例を改正して限度を引き上げるとの説明であった。参考までに述べると本件はその後三月市会で条例が改正され四月の新年度からは限度額は原則として三万円に引上げられている。

五、その他の事項

市民に対する広告宣伝として第二質屋に通ずる道路わきに立看板を設置し、また時報にも掲載して質屋の存在を周知させていることは良好であった。なお両質屋とも電話が設置されていないようであるが直接業務を監督する社会課とのとの曲目は別表のとおりです。

七時　開演

福祉年金
忘れず請求を

福祉年金は、今年十月三十一日までに請求しないと永久に受けられなくなります。

福祉年金には、老齢、障害、母子の三つの年金があります。老齢福祉年金は、三十四年十一月一日に七十歳を越える人に、障害福祉年金は、二十歳以上の盲ろう、ろう唖、肢体不自由などの重い身体障害者に、母子福祉年金は、昭和三十四年十一月一日以前に義務教育終了前の子をかかえて夫と死別した母親に、それぞれ支給されるものです。

このような福祉年金を受ける資格があっても、請求期限内に手続きをしないと、永久に受ける権利を失うことになりますから、請求は今すぐ、市役所の市民課国民年金係ですませてください。

心配ごと相談

毎週月曜日午後1時から4時まで、あなたのいろいろなご相談に応じていますのでご利用下さい。このご相談の内容は秘密が守られていますので、安心してご相談においで下さい

市役所から南へ100㍍
福祉会館

業務連絡用としては勿論、他に盗難や火災等事件発生に際して電話がなければ困るのではないかと思われた。

六、あとがき

二月末現在でいえば貸付資金四百四十二万円のうち在庫高二百十八万五千三百円を差引くと二百二十二万四千七百円資金に余裕があるわけである。この余裕金を活用して利用者層の拡大をはかるため貸付限度の引上げを行うほか証券担保金融についても研究されていることは適切であるが、これとは別に生活保護世帯に準ずる最底辺の世帯には無担保・低利の生活更生資金の貸付を考慮されるよう望まれる。次に公益質屋の利子は月一分二厘五毛と法で定められているが戦後のインフレ時代に特別として知事の許可により月三分と決めたものが現在まで続いているものであるが他府県の公益質屋で既に月利一分五厘から二分で貸付けている例もあると聞いているので本市でも市民福祉向上のため施策として検討されるよう要望する。

生徒募集
身障職業訓練所

身体障害者職業訓練所では、十月から始まる訓練生を募集しています。応募される方は、近くの公共職業安定所か福祉事務所にお越しください。

▽訓練所＝東京身体障害者職業訓練所
▽募集期間＝九月五日まで
▽訓練期間＝一年間
▽募集職種＝洋服科、洋裁科、時計修理科、印章彫刻科、木工科、義肢装具科、和裁科

水道工事は公認業者で

水道の給水工事は、八尾市水道事業給水条例によって公認業者以外はできないことになっています。もし次の公認業者以外で工事をされたときは給水を停止されますから、水道工事をされるときは特にご注意下さい。

給水工業公認業者は次のとおりです。

▽中和工業株式会社　願証寺四一▽磯山工業所　恩智三〇三▽株式会社中華工業所　亀井二八三▽松田工業所　東弓削二四五▽増田工業所　山本町北六丁目八三▽森本工業株式会社　植松町七丁目一の一〇▽堀端工業所　本町二丁目四八▽株式会社崎山工業所　山本町四丁目五〇▽株式会社東田機具製作所　山本町一丁目二二一▽沼田工業所　安中町二丁目二の十四▽旭設備工業所　太田一、六二九▽中鳩工業所　木ノ本二六四の四▽中井水道工業所　桂町二丁目三一▽山一水道工業所　久宝寺二九七▽川辺水道設備工業所　山本町一丁目一八