昭和24年10月10日第三種郵便物認可

人の動き			
総人口	141,763	出生	239
男	71,974	死亡	64
女	69,789	転入	1,374
世帯数	36,168	転出	865
面積	41.05km²	8月中	

38年8月末現在

八尾市時報

昭和38年10月10日　第254号

発行所 大阪府八尾市役所
編集兼発行人 池田義彦
印刷所 サンケイ印刷株式会社
毎月1回(10日発行)
発行部数 35,000
定価 1部 5円

人権擁護相談

人権を侵されてお困りの方はご遠慮なくご相談におこし下さい。
相談日　10月16日(水)
午後2時～4時
場所　人権相談室
相談の秘密は固く守ります

多彩に芸能、展示など
第10回 市民文化祭
みんなが参加して盛大に
―10月27日から―

第十回の市民文化祭は、今年も文化の日を中心にくりひろげられます。文化祭は十月二十七日のバレー舞踊大会に始まる芸能の部で開幕、菊花展をはさんで、十一月二十三日からの美術展へと引きつがれ、同二十六日まで行なわれます。この祭展は、市民の方々みんなの文化祭です。一人でも多く参加して香り高く盛大な文化祭にして行きましょう。なお、行事のスケジュールは次のとおりです。

芸能の部

【バレー舞踊大会】十月二十七日(日)午後一時から市民ホールで、法村、友井バレー団員によるもの。

【婦人芸能祭】十一月一日(金)正午から市民ホールで市内の各婦人会による演劇、舞踊など発表。

【日本舞踊名流会】三日(日)午前十時から市民ホールで、長唄「浦島」など。

【謡曲会】五日(火)午後一時から労働会館で。

【音楽の夕べ】九日(土)午後六時から市民ホールで八尾、山本両高プラスバンド楽団による演奏

【三曲演奏会】十日(日)午後一時から市民ホールで、三曲会による「春の海」ほかの演奏。

展覧会の部

【菊花展】十一月一日から十五日まで常光寺境内で。

【茶華道展】十四日から十六日まで市民ホールで、茶道大会、華道展、短歌、俳句の展示。

【美術展覧会】二十二日から二十六日まで市民ホールで、書道、絵画、写真、手芸作品の展示。作品は公募による。(公募の要領は後段をごらんください)

【短歌大会】十六日午後一時から四時まで大和銀行三階で。

【俳句大会】十五日午後一時から公民館で。

作品の募集

【俳句】題一、秋季雑詠一、一人三句以内、締切＝十月二十五日、宛先＝公民館文化祭俳句係、選者＝山下豊水、土山柴牛、失津羨魚、発表＝十一月十五日、公民館、応募資格＝八尾市民又は市内在勤者

【美術展】種目＝書道、絵画、写真、手芸作品、搬入＝十一月十七、十八の両者。

【短歌】一人二首、締切＝十月二十日、宛先＝公民館、選者＝玉鳥照波、井口豊男、高原弦太郎、発表＝十一月十六日午後一時半から選評。

その他、応募についての詳しいことは公民館市民文化祭係へお問い合わせください。

秋風を吸って
市内各校で運動会

心地よく肌をなでる秋風を一杯に吸って、市内各校では、去る九月二十二日の竜華小、北山本小を皮切りに、いま運動会が盛んです。各校のグラウンドは、黄色い声援がこだまし、父兄たちの顔も喜びでいっぱい。運動会は十月二十日で終りますが、十三日には、用和幼、中高安小、八尾小、用和小、竜華中、二十日には、八尾幼、竜華幼、桂小で行なわれます。(写真は南山本小去校の運動会)

児童扶養手当が増額
所得による支給制限も緩和

去る九月から児童扶養手当の改正で、手当額が引き上げられ、同時に所得による支給制限についても緩和されました。九月分からは手当額が児童一人のとき、月額八百円が千円に、児童二人のとき月額千四百円が千七百円に引き上げられ、来年一月から九、十、十一、十二月分がまとめて支給されることになっています。また、支給の制限のうち、所得による制限が緩められ、これまで、児童を養なっている者の前年度の所得が十五万円以上あると支給されなかったのが、十八万円以上に改められ、これも九月分から適用されます。

児童扶養手当というのは、親が離婚や死亡などで父のない児童や病気、拘禁、遺棄などで、父があってもないのと同じような児童(義務教育終了前、及び身体障害者については二十歳まで)のためにこのような児童を養育している母か母に代って児童を養育している人に支給される手当です。

手当がうけられるのは次のいずれかの条件に該当することが必要です。

児童の場合＝▽父母が婚姻(事実婚を含む)を解消した児童、▽父が死亡した児童、▽父が廃疾の状態にある児童、▽父の生死が一年以上明らかでない児童、▽父から一年以上遺棄されている児童、▽父が一年以上拘禁されている児童、▽婚姻によらないで生れた児童で父の認知がない児童、▽棄て児など。

しかし、このような条件にある児童でも、次のような場合には手当は支給されません。

手当の制限＝▽外国人や日本国内に住所がないもの、▽母、養育者、児童が公的年金(国民年金、厚生年金、船員保険、恩給など)や遺族補償を受けている場合、▽児童が父(廃疾の場合を除く)と生計を一諸にしていたり、里親に委託されていたり、母の配偶者に養育されているとき、▽母または養育者の前年の所得が、十八万円と児童一人につき三万円を加えた額を越えるとき、▽母と生計を同じくする扶養義務者(直系血族と兄弟姉妹)または、養育者の生計を維持する扶養義務者(直系血族と兄弟姉妹)の前年の所得が標準世帯にして六十万円以上あるとき。

児童扶養手当をうける資格があると思われる方は、市役所市民課にお申し出ください。

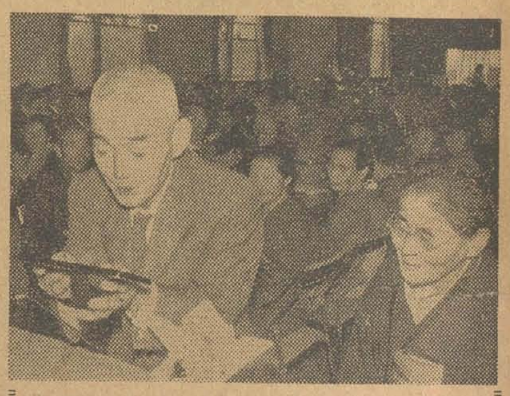

金婚を祝う会
八尾市老人クラブ

老人クラブ連合会では、去る九月三十日に八尾農協会館三階で会員の中で結婚以来五十年をこえた金婚のご夫婦一〇八組をお祝いすると共にその貴重な体験を語り合う会を開きました。

当日は大橋市長からご夫婦それぞれに「寿、金婚」とご夫婦の名前をきざんだ楯が贈られました。

そのあと大阪府心配ごと相談所センターの沢井所長から「老人の心理」についてのお話、「結婚五十年をふりかえって」の座談会を開き、お互いに貴重な体験や思い出話しに花をさかせ、最後にかくし芸を披露しあって楽しい一日をすごしました。(写真は市長から記念の楯をうける老夫妻)

計量器の定期検査

さし、ますはかりなど、営業用に使用されている計量器は毎年一回かならず定期検査をうけることになっております。本年度も次のとおり検査が行なわれますから近くの検査場で受検して下さい。

記

日時　一般家庭用の計量器(試しはかり)については受ける必要はありません。時間は午前と午後カッコ内は午後。

十月十日竹渕小学校(竹渕小学校)、十一日安中小学校(安中小学校)、十四日久宝寺公民館(白鳩幼稚園)、十五日新町市場内(労働会館)、十六日南高安公民館(中高安小学校)、十七日志紀小学校(志紀小学校)、十八日曙川出張所(市民ホール)、二十一日市民ホール(市民ホール)

申込　計量器の種類、台数を明らかにしたもの

電話番号変更

10月1日から、市立病院の電話番号が次のように変りました。こんどの番号は

代表 (2) 0881-4

です。いままでの電話番号をお間違いになっても病院には掛りませんのでお間違いのないように

八尾市立病院

年末特別融資

大阪府では、中小企業者向けの年末事業資金の申込を受け付けていますからご利用下さい。受付は十月十九日(土)まで産業課で行なっています。

資格＝府下で六カ月以上同一の事業を営んで、資本金が出資総額五千万円以下、あるいは常備従業員三百人以下の法人か個人。

融資限度＝一事業者百五十万円(組合は三百万円)まで。

融資期間＝一年以内

貸付利率＝日歩二銭三厘

保証料＝五十万円以下、日歩三厘、五十万円以上は日歩四厘

詳細は産業課までお問い合わせ下さい。

公開捜査にご協力を
警察からお願い

新聞、テレビ、ラジオですでにご承知のことと思いますが、去る九月二十一日(土)の夜中に当署本町派出所(八尾小学校東南端)で発生しましたけん銃盗難事件につきましては市民の皆さまに大変ご迷惑をかけ申しわけなく思っています。この犯人の検挙につきましては、全署員はもとより府警あげて昼夜県命の努力をしています。

つきましては、一日も早く犯人を検挙するため次のことについて皆さま方のご協力をとくにお願いします。

(一)けん銃盗難発生(九月二十一日午後十一時ごろから翌二十二日午前一時ごろまでの間)の時間に本町派出所へ

○その付近をうろついていたもの
○自動車、自転車を付近にとめていたもの
○何近から来て出たものなどを見受けられた方

(二)けん銃盗難事件に関係のある情報を耳にされた方

(三)犯人は、実弾入りけん銃のほかに、帯革、背負革、手錠入りサック、警棒吊り(いずれも黒革製)白色のけん銃吊り紐などの装備員を盗んでいるので、これらの一部をどこかへ捨てることが考えられます。もしこれらを発見された方は八尾警察署または近くの派出所、駐在所にお知らせ下さいますようお願いいたします。

連絡先
八尾警察署内合同捜査本部電話

共同募金に協力を

今年も十月一日から全国一斉に共同募金運動が展開されています。運動開始以来十六年、社会の人々の善意によって集まった尊いお金は、社会福祉の施設や団体に配られ有効に役だてられてきました。

赤い羽根をシンボルとするこの運動は、お互いの力で、みんなのしあわせをたかめ、明るい地域社会をつくるとともに、公けの社会福祉予算の増額をうながし、社会保障制度の確立をはかるための世論を、みちびく役割りも果してきました。

どうぞことしも共同募金に一層のご協力をお願いします。

十六件を審議
九月定例市会

市議会定例会は、九月二十七日午後一時開会、十月七日まで会期十一日間で十六案件が審議されました。九月定例市会で審議された主な議案は次の通りです。

▽八尾市上水道第三回拡張工事、昭和三十八年度拡配第四号から第九号までの配水管布設工事請負契約締結専決処分承認の件

▽大阪府融資による同和住宅資金起債の件

▽八尾市立養護老人ホーム条例制定の件

▽八尾市営住宅管理条例中改正条例の一部改正の件

▽八尾市税条例の一部改正の件

▽熟行機関の付属機関に関する条例の一部改正の件

▽八尾市教育委員会委員を選任することについて同意を求める件

▽八尾市固定資産評価審査委員会委員を選任するについて同意を求める件。

国、府、市、公共機関の仕事についての苦情は、行政相談の窓口へお越しください。毎月第三木曜日に市役所市民相談室で相談をうけます。

近畿管区行政監察局は、行政管理庁の出先機関として国の行政及びこれに関連するすべての役所の仕事について、その能率化、民主化をはかり、行政の改善を推進していく目的で行政監察の業務を行なっていますが、この行政監察の業務のかたわら住民の皆さんの日常生活、お仕事の上で行政上の問題でお困りになっている事項について直接ご相談に応じて、その解決のあっせんをする行政相談の窓口を開いています。

行政相談は各行政機関、国鉄、電々、専売の三公社、各種公団、事業団等の業務についての苦情、要望意見等具体的な問題について何んでもご相談に応じています。費用は一切無料ですから、ご遠慮なく相談にお越し下さい。

なお、行政相談の受付は近畿管区行政監察局(大阪市東区法円坂町一)の窓口の外、市役所の市民相談室、行政相談委員が取り扱っています。八尾市の行政相談委員は次の方です。

八尾市太子堂五八九の一　高木　金一(高木鉄工所内)

十月二十四日には市役所市民相談室へ近畿管区行政監察局から監察官がきて、市民の皆さんの行政上の苦情や要望について相談に応じることになっています。

横断歩道は手をあげて

人も車も規則を守ろう

10月21日から　秋の交通安全運動

来る十月二十一日から三十日まで秋の交通安全運動が「安全な横断」の確保ということを目標に全国一せいに行なわれることになりました。

・人も車も次のことを確実に守りましょう。

道路を渡るとき

▽「横断歩道」では「手をあげて」車に合図をしてわたりましょう。

▽近くに横断歩道があれば、少し遠回りになってもそこをわたりましょう。

▽「横断歩道」でないところを走ってわたったり、途中で立止ったり、ひきかえさなければならないような横断はやめましょう。

車を運転するとき

▽歩行者が横断歩道をわたっているときや、これからわたろうとしているときは必ず一時停止をして歩行者の通行をじゃましないようにしましょう。

人も車も、交通事故をなくす為に、まず自分が交通道徳をしないようにするとともにこどもやまわりの人にもさせないようおたがいが戒めあいましょう

なお、十月二十五日は第十八回「死亡ゼロの日」です

この日は近畿各府県が一せいに「交通安全デー」と決め、みんなが協力してより広い範囲にわたって交通事故をしめ出そうということになりました。交通事故の一番多い大阪からは一人の犠牲者も出さないようみんなで頑張りましょう。

一に健康二に予防

ツベルクリン反応　BCG接種　と三歳児検診

衛生課では、生後三カ月から満三十歳までの方を対象にツベルクリン反応とBCG接種を行ないます。費用はいずれも無料です。時間は午後一時半から三時半までです。

第一回	10月8日・10日	志紀中学校
	9日・11日	竹渕小学校
	15日・17日	竜華小学校
	16日・18日	大正小学校
	22日・24日	用和小学校
第二回	23日・25日	中高安小学校
		久宝寺中学校
		南高安小学校
		山本小学校
		西郡隣保館
		八尾小学校
		曙川小学校

祝寿式

去る九月十五日、午後一時から市民ホールで、八十八才以上のおとしよりや関係者など約七百名を集めて"老人の日"の祝寿式が盛大に行なわれました。

当日は八十八才の方には市長から、八十九才の方には社会福祉協議会から、九十歳以上の方には知事からそれぞれお祝の品が贈られ、長寿をお祝いしたあと、余興に楽しい一日をすごしました。また市内最高齢者九十七才の田中トラさんも元気に出席し、知事からのお祝の記念品を受けました（お祝の品をもらって、喜こぶお年寄）

消防協力者を表彰

消防署では、去る九月二十一日今年三月以降に市内でおこった火災に際して、早期発見や、消火に協力された方々に対して、消防長から表彰状と感謝状を贈りました。これら協力者のおかげで、いずれの場合も、小火程度で消し止めることができました。協力者に対して深く感謝と敬意を表します。

受賞された方と表彰理由は次のとおりです。（敬称略）

個人表彰▽上田敬子（水越五二八）―四月四日午前〇時二十分、水越青年会場火災の早期発見通報▽藤岡頴督（末広町四ノ五八）―四月十四日午後八時、栄町一丁目島野材木店の火災の早期発見。▽音田栄子（弓削四八八）―六月九日午後五時三十分、弓削の牛小舎の火災に際して早期発見。▽大村敬子（黒谷一三五）

団体表彰　日本ボーイスカウト布施第一団（団本憲司外九名）―三月二十七日午前〇時二十五分、恩智の市教育キャンプ場山火事に際して消火に協力。

感謝状▽大成交通従業員…村上勤、松永時雄、森田直忠、藤井俊夫―五月十八日午前〇時四十三分、天道鉄工所の火災早期発見と消火協力。▽森本三次郎（植松一二三八）―消防水利施設の復元に協力。

愛犬には必ず

狂犬病の予防注射

可愛い犬も、狂犬病にかかると狂暴になり、誰にでも噛みついたりするようになって、隣り近所に大変な迷惑をかけます。そのうえ一たんその犬に噛まれた人は、取り返しのつかない症状を起すこともありますので、愛犬には、必ず予防注射を受け犬の首輪に新しい注射済票（緑色）と鑑札をつけて家でつないで飼ってください。

予防注射の日と場所は次のとおりです。時間は※印午前十時～正午、〇印午後一時～午後三時半、その他は午前十時～午後三時半。

十月十四日　※志紀出張所、※地方事務所、〇植松自之田市場、〇安中小学校、十五日　※曙川出張所、※竜華出張所、〇生之内公団住宅集会所、〇竹渕出張所、十六日　※今井明円寺、※太田正教寺、〇西郡出張所、〇大正中学校、十七日　※高安出張所、※信貴山口駅前、〇北山本小学校、〇南高安田張所、十八日　清友幼稚園、山本小学校、二十一日八尾中学校、久宝寺中学校、二十二日山本球場、白鳩幼稚園、二十三日労働会館、二十四日志紀東宝劇場前、八尾市役所。

桂小学校完成

旧西郡小学校を改称

去る九月二十七日落成式を終えた旧称西郡小学校は、この日から桂小学校と名称を改めました。昭和三十五年の町名地番改正によって同小学校敷地が神町三丁目となったためです。同時に校章も桜の地に「桂」を八尾市のマークの中に浮かせたものに変わりました。

なお、同校は昨年二月十八日に焼失したため、今回新築されたもので、この間、児童たちは臨時の仮校舎で授業をうけていました。校舎は鉄筋三階建十八教室、体育館事務室二があります。

今月のおしらせ

赤ちゃん会

保健所では、乳幼児健康相談を次の各地で行ないます。なお、赤ちゃん会のほか母親教室や妊婦教室も開いています。十日（木）柏村ガス住宅、十一日（金）曙川出張所、十六日（水）市立隣保館、木ノ本仏念寺、十七日（木）福万寺公民館、十八日（金）老原青年会場、佐堂粋築神社、二十一日（月）庄の内公団住宅、二十二日（火）用和公民館、二十三日（水）南高安診療所植松聞光寺、二十四日（木）山畑青年会場、二十五日（金）志紀住宅会館。

以上の各地で午後一時半から三時まで行ないます。

ねずみをとりましょう

各戸に毒だんご配布

伝染病その他疫病を媒介する「ねずみ」を十月六日から二十九日までの間市内一斉に駆除し明るい住よい生活環境にするため「ねずみ一駆除月間」を実施します。期間中左記日程により各家庭へ毒だんごを配給いたします。

なお当日不在のご家庭には毒だごのことですので配給いたしませんから、必要な方は市役所の衛生課または近くの出張所へとりに来て下さい。

▽十日（木）、十一日（金）、十二日（土）＝八尾地区（近鉄線南側）▽十四日（月）＝安中、渋川地区▽十五日（火）＝西郡全地区▽十六日（水）、十七日（木）＝山本地区（近鉄線北側）▽十八日（金）、十九日（土）＝山本地区（近鉄線南側）▽二十一日（月）＝太子堂、植松地区▽二十二日（火）＝竹渕地区▽二十三日（水）＝亀井、跡部地区▽二十四日（木）＝志紀全地区▽二十五日（金）＝久宝寺地区（三津村を除く）▽二十六日（土）＝三津村（久宝寺）地区▽二十八日（日）＝高安全地区▽二十九日（火）＝南高安全地区

◎注意＝毒だんごは人畜に害がありますので特に取扱いにご注意下さい。

ソフト・ボール優勝

第十七回府下郡市対抗で

去る九月八、十四、十五日の三日間、第十七回大阪郡市対抗体育大会が豊中市の服部緑地ほか八カ所で行なわれました。当市の代表もソフト・ボールに優勝したほか、各種目で健闘、好成績を上げました。

養老院に寄付＝としよりの日に際し多数のご寄付と激励を賜り厚くお礼申上げます。（敬称略）

寄付金＝二千円東住吉区上條義五千円本町竹沢イト、三百円（十四回目）どこかの老人、二千円天王寺屋広森甫三、千五百円久宝寺むつみ婦人会、三百円（十六回目）柏原婦人会、三百円（十六回目）柏原吉田美恵子、五百五十円竜中一年とく名、二千円久保田鶴松、一千円亀井吉原敏之

物品＝梨東老原山口敏、葡萄山城近藤広子、菓子住吉区森口元之助

縮衣類とく名、ピース二箱福祉組合、梨大工寺屋大内稔、甚平大阪府知事、本饅詰山本今東光、本亀井西浦紘一、菓子安中婦人会、下駄本町四宮崎伊都子

御慰問＝八尾福音教会、八尾市ロータリークラブ、志紀幼稚園、久宝寺米野房吉姉妹、加美吉村タキノ、安中住宅なかよし婦人会、久宝寺真砂子供会

暮しを清潔に

L・Cがダスターバック配る

八尾ライオンズクラブでは、去る十月八日のライオンズデー（世界ライオンズクラブの初大会を記念して毎年行なわれる）に、市内の各世帯にダスターバッグ五枚一組を配布しました。

これはライオンズクラブが毎年一年間をどのようなことをして社会に奉仕するかということを目標に定めて、その実現に努力していますが、今年は「明るく住みよい街づくり」が目標になっていますので、それにちなんで炊事場やゴミ箱を美くしくしようという主旨から配布されたものです。この費用については毎月二度開れる例会での、会員の出席率や帽子のかぶり方、徽章のつけ方に欠点があったりしたときに罰金をとりこれを集めた資金でこのような事業を行なっています。八尾ライオンズではこのほか学校や養老院などにこの資金でいろいろの奉仕を行なっています。

引ぱりだこの祝寿式の舞台装置

毎年"老人の日"に行なわれる祝寿式の舞台装置は、民生産業部社会課の職員がチーム・ワークよろしく一日がかりで製作していますが、市内各地から貸出しの希望が殺到し色々の舞台装置に利用されています。

昨年度は、鶴と亀をあしらったもので、ちょうど二年間各地を廻わり、今年の祝寿式の前日にやっと生れ故郷の社会課に帰ってきました。

今年は市民ホールの舞台一ぱいに"二見ケ浦"が見事に画かれ、祝寿式のお年寄りを喜ばせましたが、すでに十数ヵ所から借用の申込みが来ています。

これは石井社会課長以下課員全員が"日曜画家の会"の和田画伯の助言のもとに、ボール紙、板切れ、ポスター・カラーなどわずかの費用で作り上げるもので、実物を見た人の間では、もっぱら"素人はだし"との評判です。

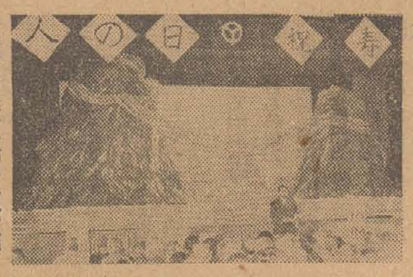

（祝寿式の舞台を飾る二見ケ浦）

市税の窓口納入にご協力ください

○十月は市民税第三期分を納めて頂く月です。納付通知書は先にお手許に送りしてありますから、納期限（十月二十五日）をお忘れなく近くの金融機関または市役所出張所の窓口を通じて納入して下さい。

○戸別徴収はいたしません。

納税の公平と入件費の節減を計るために、従来のように徴収吏員が納税者のお宅を訪問して集金するような市税徴収は本年四月以来廃止しています。

○市税延滞金の制度が変ります。

十月一日から納期限の過ぎた市税納付には税額百円に対して一日弐銭の割合い（従来は三銭）で延滞金を併せて納めていただきますが納期限後一カ月を過ぎた時（督促状は一カ月以内に出ます）は一日四銭となります。ですから税金は延滞金のかからないよう早目に納めて下さい。

○前納報奨金の貰える納税をお奨めします。

納入期限から遅れて延滞金を払うよりも納入期限から半月以上早く納めて報奨金を貰える納税方法をお選び下さい。報奨金は一ケ月につき税額の百分の一です。

○出張徴収の機会をご利用下さい

市税の納入については金融機関や市役所や出張所窓口の他に、納税者のご便宜を計るために収税課では毎月二十日から月末までの間各地区に出張して市税の納入をお受けできるよう計画していますので（日時は各地区にその都度掲示しています）この機会を利用していただいて市税の窓口納付にご協力下さい。

（国民健康）保険税の第四納期です

○保険税の第四期分は十月一日から二十五日までです。早めにお納め下さい。

○保険税の成績如何が地域医療保障制度の充実発展を左右します。お互の健康と生活をまもるために一層のご協力がなければなりません。

○病気や怪我は誰もが予想できない共通の災厄です。国民健康保険は平素からそれぞれ相応に一定の資金を出しあって治療と予防に必要な費用を積みたていつでも気やすくお医者さんを利用できる制度です。

○保険税は八尾市の目的税として保険事業の費用にあてられます。未納の方は早くお納め下さい。保険行政の公平を期するためにも滞納処分も今まで以上に強力に行わなければならなくなりました。どうか事情ご了承の上で協力願います。

○納税には①市役所本庁、各出張所窓口及び各金融機関窓口を利用下さるか②保険課の徴税吏員の戸別徴収か月末の出張徴税の機会をご利用下さい。また③地区毎の納税組合を通じて積極的にご協力下さい。

○延滞金の変ったことなどは市税と同じことです。

早めにお納め下さい