八尾市時報

発行所　八尾市役所
編集兼発行人　行定金次郎
印刷所　秀文社
毎月2回(5日20日発行)
発行部数　27,000
定価　一部5円

二十一・二日に受付

市営住宅

用紙交付　市役所で十日から

昭和三十四年度事業として建設中の市営住宅が、太正住宅地の南隣り飛行場との間約四千八百平方メートルの敷地に近く完成しますので、次の要項で入居者を募集します。

住宅は第一種住宅十八戸と第二種住宅十四戸に別れていますが、第一種住宅は木造スレート葺平家建（一棟二戸建）で一戸の延面積三四・九六平方メートル。部屋は六畳、四畳半と板の間（六畳台所兼用）の三間で玄関、押入、便所、水道付です。第二種住宅は木造スレート葺平家建（一棟二戸建）で延面積二八・〇五平方メートル。部屋は六畳と四畳半が各一間で玄関、台所、押入、便所、水道付です。

家賃は一種が千九百円、二種が千五百円で、敷金は一種が家賃月額の三カ月分、二種は家賃月額の二カ月分です。入居申込みの用紙は三月十日から十五日までの間（午前八時四十五分から午後五時まで）市役所市民相談室でおわたします。申込の受付は三月二十一日、二十二日の二日間市民ホールで行ないます。申込みは米穀通帳、市税領収書（三十四年度分）、勤務先の在職、給与証明（自家営業の方は営業証明と納税証明）を添えて申込書を出して下さい。

入居者の決定は公開抽せんで、三月二十四日午前十時から市民ホールで行ないます。

申込資格

❶現在同居しているか、同居しようとする親族（事実上の婚姻、婚姻予約者も含まれます）があり、家賃の支払能力のある者。
❷一定の業務に従事し、毎月基準収入があり、独立の生計を持つ市内の居住者または通勤者、それに現に住宅に困っていることが明らかな者。
❸市内に独立の生計を営む保証人が二人ある者。
❹月収基準は、第一種住宅の場合、毎月の収入合計から扶養家族一人について千円を控除した額が一万二千四百円から二万八千五百円までの者。
第二種住宅の場合、毎月の収入合計から扶養家族一人について千円を控除した額が九千円から一万六千円までの者。

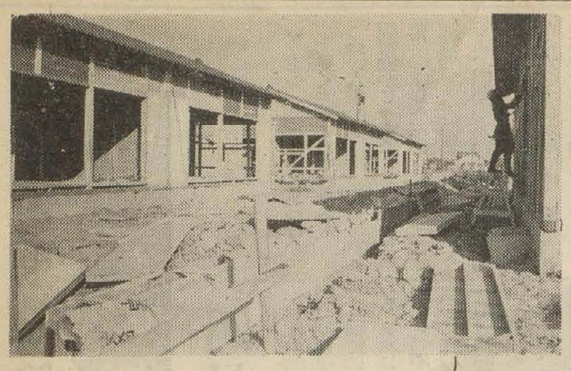
建築中の市営住宅

自衛官募集

昭和三十五年度の第一次二等陸海空士を次の通り募集していますので、ご希望の方は四月十五日までに、市役所市民相談室へお申込み下さい。

応募資格は昭和十年六月二日から昭和十七年六月一日までの間に生れた男子で、中学校卒業程度の学歴のある方で、試験は筆記試験と身体検査、口述試験を四月二十六日から五月十日での間に行なわれます。なお、採用は六月下旬以降の予定です。

人命救助の四人表彰

去る二月二十三日市長室で午前十時から人命救助をした次の四人が表彰されました。

畑山雅俊（山本）、三浦克比古（福万寺）、西本君子（薬音寺）、岩本敏明（久宝寺）

人権擁護相談

とき　三月十六日（二時～四時）
ところ　八尾市役所
人権を犯されてお困りになっておられる方はご相談においで下さい。
相談内容の秘密は固く守ります。

早く納めましょう　国民健康保険税

当市の国民健康保険は先月からいろいろな点で給付範囲が拡大されました。この拡大で、給付範囲は社会保険の家族なみとなり、市民の医療を保障する制度として、より一層皆さんの健康を守り、生活の安定を図ることでしょう。今回の給付内容の拡大を機会に、まだ国保税をお納めになっていない方は、できるだけ早く、市役所、各出張所、または出張徴税のときにお納め下さいますようお願いします。

国民健康保険の運営費用は、皆さんのお納めになる国保税と国や府の負担金でまかなわれています。皆さんの積極的な納税によってこの制度がより一層充実した内容を持つことになります。

被保険者の異動はすぐ届出

国民健康保険の被保険者の資格を持つ人ができたとき、また、資格を失ったときはすぐに保険課へ届出て下さい。

出産や転入をしたとき、また、社会保険や生活保護の適用を受けなくなったときなど、すなわち資格ができたときや被保険者の資格を失ったとき、そのほか世帯主の住所氏名の変更や世帯員の異動などがあった場合は十日以内に届出て下さい。なお修学のため親もとをはなれて下宿するときは、できるだけ早く届出て下さい。

請求はおすみですか　元軍人の恩給

昭和二十八年八月に軍人恩給が復活、その請求手続の時効が七年となっています。今年の七月には丁度その時効が完成することになりますので、恩給を受ける資格がありながら、まだ、請求していない次の事項に該当される方は、ぜひ早く手続きをして下さい。

❶終戦前に軍人の普通恩給の裁定をうけたことのある方
❷❶の受給権のある方が、復活後の請求をせずに死んで、この方に妻、子、父母、祖父母があるときは人数にかかわりなく、本人受給額の二分の一額が扶助料として支給されます。
❸引き続いて七年以上十二年以下の軍隊実役のある方は一時恩給が請求できます。また、外地に抑留されていた方が復員上陸した日までが期間に含まれます。
❹❸の一時恩給の受給権のある方が、請求手続をしないで死亡したときは、遺族は一時扶助料を請求することができます。

市外に転籍、転住した方で手続をしていない方が相当あるものと思われますので、知人友人に該当する方がおいでになれば、一日も早く福祉事務所で相談のうえ、手続をおとり下さい。

保育所の児童募集

市内の各保育所では、母親代りの温かい環境のもとでお預りする児童を募集しています。

入所を希望される方は、定員の都合もありますので、なるべく早い目に近くの保育所か福祉事務所にお申込み下さい。

求人案内

布施公共職業安定所では、次の通り求人案内をしていますので、ご希望の方は直接安定所へおいで下さい。

研磨工＝学歴不問年令35才まで経験3年以上、通勤日給五百～六百五十円交通費支給、勤務地布施
英文タイピスト＝25才までの女子高卒経験1年以上、通勤月九千円
電話交換手＝中卒30才までの女子通勤月九千円、交通費支給
刷子工＝中卒23才までの女子、通勤日給三百五十円・交通費支給
ドアーチェック組立、仕上工＝学歴不問30才までの女子、通勤月給七～八千円、交通費支給
ビニールサンダル什上工＝学歴不問30才まで通勤日給二百五十円
掃除婦＝学歴不問38才までの女子通勤月収八千円、交通費支給市内

道路を広く使いましょう　みんなの協力で

三月一日から大阪市内で道路を広く使う運動が行なわれます。道路に車をとめたままにしていたり、物の放置や、道路上での作業などは交通の秩序を乱し勝ちです。道路は公共のための道路であり、交通規則に違反しないよう心掛けましょう。一人の違反が多くの人々の迷惑になり、それがために人の生命がおびやかされる結果になります。当市でもこの運動の趣旨にご理解いただいて、次のことがらをよく守り、道路を正しく使うようにして下さい。

▽**駐車**　三輪以上の大きい自動車は規則に定められた違反はもちろん、交通妨害となる場所で駐車をしないよう。また、単車や自転車類は道路の左端に道路に併行して一列におきましょう。
多数の駐車をするときは、道路の左端に斜に並列におくよう心掛けましょう。
▽**車庫の整備**　事業所は車庫を整備して道路に自動車を駐車させないようにしましょう。自家用の乗用自動車もできるだけ車庫を設けて下さい。
▽**道路の商品陳列台**　原則として道路上をさけ、やむを得ないときは路端（溝）から三十㌢までにとどめましょう。
▽**路上作業**　道路上での荷造り、自動車の修繕などはやめましょう
▽**子供の遊戯**　公園や空地を大いに利用して道路での遊びはやめましょう。
▽**天幕**　一時的なもののほかは、道路上に突き出さないようにしましょう。

近鉄八尾駅前付近＝なで広く皆んなの道路皆んなの

優良未亡人に村上林さん　府未亡人十周年大会

去る三月三日午前十時から大手前会館で行なわれた府未亡人会十周年記念大会の席上、当市の村上スエノさん（大信寺）と林シゲノ（安中）さんが、それぞれ優良未亡人として表彰されました。

村上スエノさんは、昭和十九年に夫と死別、数多くの困難をのりこえて、四人の子供を育てあげ、優良未亡人として府未亡人協会長から表彰されました。

また、林シゲノさんは、昭和二十七年三月に夫と死別、六人の子供を養育し、明るい家庭を作りあげた優良母子家庭として知事から表彰されました。

健康優良児決まる

学校保健会主催の第七回健康優良児審査会は、去る二十九日に行なわれ、各小中学校から男女一名づつ選ばれた健康優良児のうち、特に優れた次の児童が選ばれました。この表彰式は九日午後一時三十分から久宝寺小学校講堂で行なわれることになっています。

小学校の部　男子　❶儀井晃（久宝寺）　❷浦山克（八尾）　❸尾松一晃（曙川）　女子　❶宇賀恵美子（安中）　❷正垣和子（志紀）　❸湯浅千代（山本）
中学校の部　男子　❶辻井義宏（大正）　❷大木登（志紀）　女子　❶山岡靖子（久宝寺）　❷畑寛子（八尾）

窓

この欄は、市民相談室でお受けした相談の内から、一般的な内容をもつものをとりあげ、市政のあらましを知っていただくとともに、皆さんの市政を築いてゆくための「市政の窓」です。

もとの氏にかえる手続

【問い】養子縁組を解き、もとの氏にかえりたいのですが、手続きはどのようにしたらよいのでしょうか。また、私には妻子がありますが、そのとき、妻の氏、子の氏はどうなりますか。

【答え】養子離縁をするには、縁組の当事者（養親と養子）の協議によって離縁をすることができます。手続きは、市役所で当事者の戸籍謄本をそえて「養子離縁届」をすればよく、養親が死亡した後に養子が離縁しようとするときには、家庭裁判所の許可をえて、市役所で届をすればよいわけです。

養親または養子の一方が相手の意志にかかわらず離縁しようとするときには、裁判によらなければなりません。離縁の原因としては①他の一方から悪意で遺棄されたとき、②養子の生死が三年以上明らかでないとき、③そのほか縁組を継続しがたい重大な事由があるときとなっています。

離縁届が市役所で受理されますと、あなたの妻の氏も同時に夫の氏に変りますが、お子さんについては、養親の氏のままに残りますから、子の氏も変えたいときには、子の氏変更届（十五歳以上ならお子さんが直接に）をしなければなりません。

手続きは家庭裁判所に氏変更の申し立てをし、許可が得られましたら市役所に戸籍謄本をそえて届けをすればよいのです。

市道を掘る手続

【問い】下水を敷設するのに、一時市道を掘らなければなりません。許可をもらうには、どのような手続きがいるのでしょうか。

【答え】下水管を埋設するため、一時道路を掘ったり、あるいは道路上に工作物を置いたりするときには、市に「道路占用並に工作物設置願」をし、市長の許可をえなければなりません。

養老院への寄付

養老院の老人に対して、皆さんから心のこもった贈りものが寄せられています。次の方からも金品の寄贈を受けましたので厚くお礼を申し上げます。

靴下足袋50足　安中　山本　寅市
煙草10個　亀井　安　竜鎮
氷砂糖13キロ・飴10袋　今井　唐木　伊蔵
清酒2本・キャラメル41個　植松　宮川憲一郎
みかん2箱　安中　中尾　彰志
鏡餅　志紀　田井中会館
中古雑誌55冊　山本　小薗原春子
石鹸・石鹸箱各33個　朝日新聞厚生文化事業団
鏡餅　八尾天満宮奉賛会

ご覧下さい　3月21日までに

税務課では三月一日から二十一日まで（午八前時四十五分から午後五時までの執務時間中）の間、土地、家屋、機械器具などの評価格を記入した課税台帳をみなさんにみていただいています。

三十四年中に地目の変更、家屋の新築、増築または損壊など特別の事情のあったものは、整理に集いて今年度新たに価格が決定されています。そのほかは昨年の価額が据置かれています。

なお、異動で前年度と価格が変ったもの、今年度に価格が新しく決定されたものに限って、その価格が適正な時価として高すぎると思われる方は、固定資産評価委員会に三月三十日までの間に審査請求をすることができます。価格の据置かれたものについては審査請求はできません。

審査や固定資産についてご不審な点は税務課でお問合せ下さい。

固定資産課税台帳

所得税の確定申告と納付は3月15日までに

この申請書には、道路の名称、場所、目的、占用面積、期間を明記し、また場合によっては占用位置と付近を表わす図面や、設計書仕様書を添えて提出していただくことになっています。なお、申請書には市内に住む保証人の署名がいります。申請書は、警察署や消防署にも連絡をしなければなりませんので、四部つくって市土木課に提出してください。申請様式は市民相談室にあります。

八尾税務署

医師会と市立病院で ガンの無料相談 四月一日から実施

ガン（癌）は早く見つけ、早く治療すればなおる

長い人生の間には、病気という障害物がじゃまをしています。現在二〇才から三〇才代の障害物は結核です。六〇才から七〇才になると、脳卒中という大きな障害物があります。その間の四、五〇才から六〇才にかけての、働き盛りの年令での障害物はガンです。ガンも昔は不治の病のようにいわれましたが、今では大部分のガンが「早く見つけて、早く治療すれば治る」のです。

しかし、まだまだ、ガンは脳卒中に次いで、死亡原因の第二位で、昭和三十三年一年間で、日本全国で八七、三五五人がガンで死にました。当市では、昭和三十四年に九〇人が死んでいます。全死亡者七六六人の一一・八パーセントに相当し、心臓疾患、老衰、脳卒中についで第四番目です。

ガンとの闘い

現在各国の学者が、ガンの原因が発見できるよう努力していますが、比較的数の少ない、特種な原因、例えば職業的にガンを起すような物質に接する人々から起るガン、タバコと肺ガン、沃度欠乏食餌による甲状腺ガンなどがあるほかは、殆んど原因がわかっていません。原因がわからないから、予防の方法も殆んど無い状態です。

随って、早期発見、早期治療が現在では、医師ができるガンを治す唯一最善の方法なのです。

ところが一般の人々にガンの知識が少ないために、医者にかかるのが遅れ、早期発見の時期を見逃すことも多いのですが、また、ガンの場合、医療費が非常にかかるということも、手遅れになる大きな原因の一つであることがはっきりわかりました。

厚生省の昭和三十三年秋に行なった、ガンの実態調査によりますと、保険の無い人や、生活保護の人は医療費が支払えないために、保険のある人に比べて、早期受診の点で遅れています。また、昭和三十四年に行なった、大阪府立成人病センターの子宮癌患者の調査では、入院治療を受けた方は保険の方がずっと多く、保険のない方は、ガンとわかりながら、病院へ入院して治療を受けることができずに、死亡している方が多いのです。

調査例数　68数

入院した者　50例中32例保険

入院しない者　18例中3例保険

このように、経済的な問題が、ガンの早期発見を遅らせていることが明らかになりましたので、一般の方に対する、ガン知識の啓蒙運動と共に、できるだけ経済的負担をかけないで、ガンの早期発見をしようという運動が、我が国の所々におこってきました。

近所のお医者さんへ

ガンの早期発見対策

このたび、大阪対ガン協会と大阪府医師会とで始められた「ガンの無料相談」も、以上の趣旨で始まった運動です。当市では医師会だけでなく、市も市立病院もこの運動に全面的に協力し、府医師会の運動をより強力なものにしようとすることにきまり、次のような構想のもとに、今年四月一日からスタートを切ることになりました。

ガン相談の方法

皆さんの中で、自分はガンではないかと心配されている方は、市内のどこのお医者さんでもよろしいから、ガン相談においでになることです。お医者さんの所には「ガンの無料健康相談券」が備えつけてあって、その用紙には、いろいろの質問事項が印刷してあります。（下の相談券を参照）

例えば「胃が重苦しい」とか「はき気がする」とか「いつ乳房のしこりに気がついたか」とかいった具合の項目です。それらの項目の中、自分にあてはまる所に○をつけるか、また直接先生に、どこどこが悪いといっても結構です。お医者さんは、その訴えを聞いて診察や簡単な検査をしたうえで、「心配ない」とか「もう少し経過を観察しないと、何んとも申せない」とか「なお、詳しく調べる必要がある」とか云われることでしょう。

この相談は一回限りですが、八尾市医師会の奉仕で無料になっています。

相談の結果、精密な検査が必要なとき、つまりガンの疑いがあるといわれた方が、市立病院へ紹介されてくることになっています。

No.

社団法人 大阪府医師会
医師会
社団法人 大阪対ガン協会

ガン（癌）の無料健康相談券

ガンは不治の病気とさえいわれ、依然死因の第二位をしめる大敵の癌であります。しかし最新医学では決して治せない病気ではありません。但し、それには早期発見と適正な治療が行わなければなりません。
大阪府医師会では大阪対ガン協会の協力のもとにガン撲滅運動に乗り出し、この度各地区において今医師会員が皆さんのガンについての健康相談に応じることにいたしました。
皆さんの中で自分はガンではないかと心配されている方は下記の質問欄の該当項目に○をつけ、最寄りの病院か医院に御持参下さい。来る　月　日までに御持参の方は無料で健康相談に応じます。但し、相談は一回限りであり、また特別の検査を必要とする場合は所定の料金をいただきます。

相談者	氏名		年齢	明・大・昭　年　月　日生（満　才）	性別	男・女	
	住所	市・郡　町・村　番地			職業		

質問事項

食道・胃噴門部	1. 食物をのみこむと	（胸につかえる）	（つかえない）
	2. 枯渇がねている時などに	（口へ上ってくる）	（こ　ない）
	3. 食物をのみこむ時	（胸の中がいたむ）	（いたまない）
	4. 〃	（こすって通る気がする）	（しない）
胃	1. 胃が重苦しい	（重苦しくない）	5. 背が（いたむ）（いたまない）どの辺がいたむか（右、左、真中、肩のまわり、下腹）
	〃 は	（はらない）	
	〃 もたれる	（もたれない）	
	〃 いっぱいな感じが	（ある）（ない）	6. 背が（うごく）（うごかない）
	2. あくびが	（出る）（出ない）	7. 腹部になにかたまりが（さわる）（さわらない）
	3. はき気が	（ある）（ない）	
	4. 吐く（血や黒色のものを吐く）（　　）（吐えない）		8. 下痢は（しない）（する）
乳房	1. いつしこりに気がついたか		
	2. その後しこりは	（大きくなった）（大きくならない）	
	3. 乳首から血が出たことが	（ある）（ない）	
	4. 片側の乳房や乳首が他の側よりもつれあがって	（いる）（いない）	
子宮	1. 次のような性器出血はないか		
	（イ）月経予定日外の出血	（ある）（ない）	（ハ）情使時の出血（ある）（ない）
	（ロ）接触時の出血	（ある）（ない）	（ニ）労働時の出血（ある）（ない）
	2. 次のようなものはないか		
	（イ）黒色か血性のおりもの	（ある）（ない）	（ハ）くさいおりもの（ある）（ない）
	（ロ）黄色または白色のおりもの	（ある）（ない）	
	3. 月経が不順だったり、月経の量が多かったり	（する）（しない）	
	4. 痩が	（痛む）（痛まない）	
	5. 下腹が	（痛む）（痛まない）	
	6. 下腹の神経痛は	（ある）（ない）	

医師使用欄	所見なし	経過観察	自院における要精密検査	送院

ガン早期発見の10カ条

1. 原因がわからず、痛みもないのに、やせてきて、顔色がわるくなり、貧血してくることはないか。（すべてのガン）
2. ながらく胃腸の具合がわるくはないか。食欲はおとろえないか。（胃ガン）
3. おりものがふえたり、血がまじったりしないか。不定期出血や接触出血はないか。（子宮ガン）
4. 乳房のなかに、ながく消えないシコリはないか。（乳ガン）
5. ものをのみこむとき、つかえるような気がしないか。（食道ガン）
6. 便通の調子がくるったり、血がまじったりしないか。（大腸ガン、直腸ガン）
7. 咳がながく続いたり、痰に血がまじったりしないか。（肺ガン）
8. 声がかすれて、ながく治らないことはないか。（喉頭ガン）
9. 口の中や、皮膚に、治りにくい潰瘍はないか。（舌ガン、皮膚ガン）
10. 尿の出がわるかったり、血がまじったりしないか。（腎臓ガン、膀胱ガン、前立腺ガン）

ありますから、保険の対象となり、社会保険の家族でも、国民保険でも、以上の検査は、実質的には保険の五割と、市負担の五割を合せて、無料となるのです。

最初から市立病院へこられても、今と同じようにして相談を受け必要なものに検査をするのです

ガンの疑わしいときはどうなるか

もし相談を受けにこられた方で以上の検査を受け、ガンが疑わしいか、ガンに間違いないときは、なお一層精密な検査をするか、早く適当な治療をするようにおすすめします。

もし、引続いて、市立病院で、前記以外の詳細な検査、または治療を受けられるときの費用については、市の五割負担は認められません。つまり、初診料無料と、前記の検査の五割負担が市と市立病院のサービスになるわけです。

この制度は八尾市民以外には適用されません。

医師会員の方々へお願い

八尾市医師会の方に、この際お願いしておきたいことは、病院へ検査のため送院された方の検査所見は、わかり次第必らずお知らせしますから、患者に持参してもらう「ガンの無料健康相談券」の医師使用欄に、住所、医院名をご記入下さい。

ガン早期発見の十カ条

1、原因がわからず、痛みもないのに、やせてきて、顔色がわるくなり、貧血してくることはないか。（すべてのガン）

2、ながらく胃腸の具合がわるくはないか、食欲はおとろえないか。（胃ガン）

3、おりものがふえたり、血がまじったりしないか、不定期出血や接触出血はないか（子宮ガン）

4、乳房のなかに、ながく消えないシコリはないか。（乳ガン）

5、ものをのみこむとき、つかえるような気がしないか。（食道ガン）

6、便通の調子がくるったり、血がまじったりしないか。（大腸ガン、直腸ガン）

7、咳がながく続いたり、痰に血がまじったりしないか。（肺ガン）

8、声がかすれて、ながく治らないことはないか。（喉頭ガン）

9、口の中や、皮膚に、治りにくい潰瘍はないか。（舌ガン、皮膚ガン）

10、尿の出がわるかったり、血がまじったりしないか。（腎ガン、膀胱ガン、前立腺ガン）

公民館だより

◇市民俳句会誕生

公民館では、市民俳句会をつくり、同好者を募っています。

梅の香の匂う去る二十一日、第一回の俳句会を山本公民館で開き、同好の方々十三名が集り、その日の付近の嘱目、当季雑詠の後、うちとけた話合いがありました。

当日の各位の句は次の通りです。

門を出づ昨日寒灯今日春燈　山本明

心あて来し高安の梅固し　日高十九馬

今頃をこのさみどりに落のとう　岩倉可山

春疾風少女マフラーの色とばし　十山紫中

縄とびの子等に宮居の梅は遅々　湯川湖風

校庭に疲れ目つむり春を待つ　西岡三城

梅寒し眉間の翁に雲かさね　片岡英逸

かたまりて樅の四五本日脚伸ぶ　香久山琪子

石畳に風荒くして梅寒し　中川葉生

下崩えの丘の荒地を蹈み歩く　須江悦夫

曲り行く鉄路単線鳥雲に　村上睦志

窓に信貴あり春寒き雲荒　山下来青馥

三椏の花に山石切り出され　山下豊水

戸締りを完全に

各家庭を点検指導

昨年中の市内の犯罪発生状況をみますと、盗難が非常に多い割合をしめています。家の中へ侵入する泥棒は、ほとんど表入口や勝手口から入っています。

このように、戸締りが完全にできていないことが、盗難にかかる大きな原因となっています。警察と防犯協議会では、三月一日から盗難を徹底的に減らすため、市内の全戸にわたって一軒々々戸締りを調べて、悪い所をお知らせし、完全にしていただくことになりました。皆さんの積極的なご協力をお願いします。

玉串川の一部改修工事

府築留土地改良事務所では、玉串川の改修工事を三年計画で行なっていますが、計画より一年早く、現在工事が進められている柏村・都塚間約八五〇㍍の完成で工事が完了します。

この工事は、工費約一千二百万円で柏村・都塚間の最も川幅の狭くなった個所を改修するもので、川岸にブロック材を積みあげ、土砂くずれを防ぐことによって、水の流れが早くなり、美しい水が用水として利用されることになります。

このように美しくできあがった川を皆さんで汚さないように、お互いが心掛け、市内の川にゴミや汚物を捨てないよう皆さんのご協力をお願いします。＝都塚付近

検査は市立病院で

市立病院での検査の受け方

市立病院へお医者さんから紹介された方は、ガンの疑いのある方達ですから、この方達は、八尾市民ですから、社会保険、国民保険など、何等かの保険に入っているのですから、保険証を持って前に見てもらったときの「ガン無料健康相談券」を添えて、病院の受付に提出していただきます。

初診料は特にこの場合に限り、無料です。

受付から専門の各科に行かれた方は、そこで、もう一度診察を受けたうえで、必要な検査をしてもらうわけです。

このたび、市では昭和35年4月1日から9月30日までの半年間、次の各項目の検査に限って、所要費用の五割を市が負担することになりました。

胃・食道ガン　大腸ガン　レントゲン診断

乳ガン　試験摘出または切除

子宮ガン　視診

試験摘出または切除、

上顎・喉頭ガン　試験切除

組織診断

皮膚ガン　試験切除

組織診断

膀胱ガン　膀胱鏡検査、検尿

腎ガン　検尿

レントゲン診断

肺ガン　レントゲン診断

直腸ガン　直腸鏡検査

原則として、保険では、健康な方を対象としていませんので、その場合は保険の対象から除かれます。そこで市費負担の五割はありますが、半額は自費負担をしていただかねばなりません。

大部分の方は、何等かの疾病が

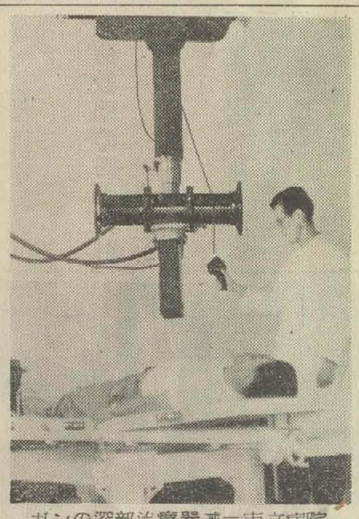

ガンの深部治療器＝市立病院

聖徳太子の古戦場

太子堂の勝軍寺

史跡めぐり

日本書記に物部守屋滅亡の顛末が出ていますが、当市の勝軍寺には、次のような伝えがあります。用明天皇の御代に聖徳太子が仏法を弘めようとしたのに対し、物部守屋、中臣勝海らはこれに反対し、守屋は稲城を木ノ本に築いて数万の兵を集めて太子に抗戦した。太子はその時十六歳であったが、甲冑に身を固め、軍を率いて敵にむかった。太子は三度攻撃を加えたが、いつも守屋の反攻にあい、ついに危地に陥た。ふと見ると傍らに大きな椋の木が立っていたので、太子はその木影に立って、「我に救世の本願あり、然るに今逆賊守屋のために侵されんとす、願わくばこの急難を救え」と祈願をこめると、不思議にもその椋の大樹が真二つに開き裂けた。太子は喜んでその割れ目に身をひそめると、椋の木は元のようにその裂け目を閉じた。守屋軍は敵せつけて太子を求めたが、見当らず軍を收めて去ってしまうと、椋の木は再び裂けて太子が現われ出て、太子は危難を免れた。

太子は、神妙椋樹悲母木、我身出広大恩、紹隆仏法令成就、日々影向不退転と偈を唱え、白膠木で四天王を刻み、太子の四臣、蘇我馬子、迹見赤檮、小野妹子、秦川勝の頂髪に收め「諸天幸に冥護を加えて勝利を得せしめ給えば必ず四天王寺を建て、恩を無窮に報ぜん」と念じながら、軍をたて直して守屋を攻撃した。迹見赤檮が鏑矢を射る、見事守屋の胸に的中して、樹から顛落する。秦川勝は走りよってその首を刎ね、戦は勝利に終った。

太子はその年の十月に四天王寺を建て、また九死に一生を得た椋の木の下に草堂を建てた。そして椋の木で自ら十六歳の像を作り、生身の肉髪を植えて草堂に安置した。これが現在の植髪の尊容である。その後推古天皇の二年に大伽藍を建立し、山号を神妙椋樹山大聖勝軍寺とし、勅願霊場に定めた聖武天皇の御代に大聖勝軍鎮護国家寺とせられ、鐘楼と梵鐘を寄進された。

この梵鐘は現在貝塚市半田の道教寺に保存されています。

太子堂にある勝軍寺