八尾市時報

発行所　八尾市役所
編集兼発行人　三上　幸寿
印刷所　秀文社
毎月2回（5日20日）発行
発行部数　26,300
定価　1部5円

促進連盟結成さる

関西本線の復線電化

沿線37市町村が加盟

国鉄関西本線の湊町―名古屋間の復線電化の早期実現へ沿線の市長村が一体となり、強力かつ根強い運動を行うため、このたび沿線の三十七市町村が加盟して「関西本線復線電化促進連盟」が結成され八尾市長は副会長に選ばれた。

結成総会は、去る二月二十一日新大阪ホテルで開催され、新役員を選出したあと、運動方針、昭和三十三年度予算などが決められました。

ご存知のとおりこの関西本線の電化問題については当市発足当時からの念願であり、昭和二十三年十月に湊町―王寺間の沿線市町村が、「関西線電化促進期成同盟」を結成し、当市の市長が会長となり運動を続け、さらに昭和二十五年九月には王寺以西と以東の同盟会が統一されるなど早くから各方面で復線電化の運動が起されてきましたが、最近の沿線の進展が目覚しくこれに伴つて通勤人口、貨物輸送量とも急激にぼう張し、関西本線の整備増強の早期実現を望む沿線各地の声が大きくなつてきました。

そこでこのたび大阪市が中心となり奈良市、木津町、四日市市、名古屋市などこの沿線各府県の代表市と当市が発起人となつて沿線三十七市町村に呼びかけた所、全市町村がこれに賛同し、関西本線の復線電化の実現のために強力なる運動が中央に対し行なわれることになり、結成総会が開かれたわけです。総会では、中井大阪市長の発起人代表あいさつの後、当市の脇田市長が今日までの経過につき報告があり、議事に入つて名称の決定、連盟の要綱、新役員、運動方法、昭和三十三年度予算及び陳情書などが決められました。

結成総会で選出された新役員はつぎのとおりです。

会長　大阪市　**副会長**　名古屋市　四日市市、木津町、奈良市、八尾市　**理事**　弥富町、桑名市、亀山市、上野市　加茂町、大和郡山市、王寺町、柏原町　**監事**　鈴鹿市、斑鳩町

人権擁護相談

とき　三月十九日（二時―四時）

ところ　八尾市役所

人権を犯されてお困りになつておられる方はご相談においで下さい。

相談内容の秘密は固く守ります。

運転許可証の検査

市内に居住されている方の第一種原動機付自転車運転許可証の定期検査事務は、四月一日から八尾警察署で行われることになりました。

八尾警察署で行う検査は、有効期間満了の五日まえまでに申請される方で、必ず本人がつぎの携帯品を持つて申請して下さい。

▽六ケ月以内に写した写真（脱帽正面上半身ライカ判）　二枚

▽住民登録証

▽現在もつている許可証

▽印鑑

なお、有効期間満了前五日以内の申請については交通二課（府庁内）でなければ受付しませんので、ご注意下さい。

告示第二号の二

職員之証の無効公告

左記の本市発行の職員之証は昭和三十三年一月十七日以後無効とする。

昭和三十三年一月十七日

八尾市長　脇田　幾松

一、職員之証　第一三二号

昭和三十年十二月一日発行

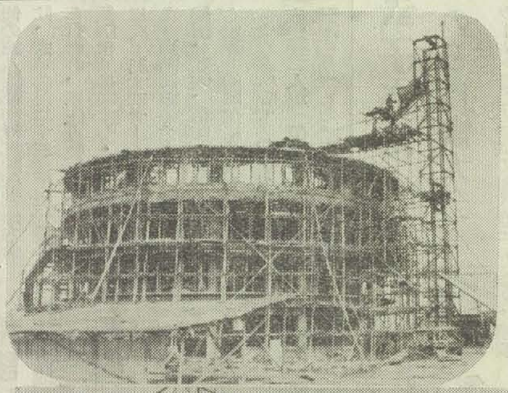

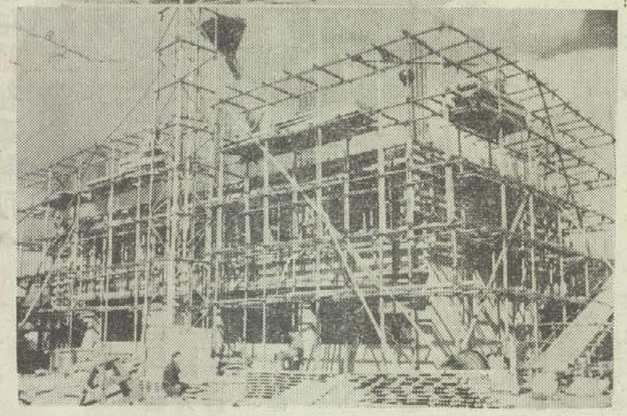

（写真説明）二階のコンクリート流しまで工事が進んだ久宝寺小改築工事（上）と外部工事が殆ど終つた曙川中学校校舎

八尾市の人口

総人口	111,199
男	54,788
女	56,411
世帯数	24,476
面積（平方粁）	41.05

2月1日現在

所有者に課税を

（固）（定）（資）（産）（税）

（問）固定資産税の徴収にあたつては、所有者（名義）の別を明確にして実施していただきたい。他人名義となるはずの固定資産に対する税の督促をうけ迷惑することがある。

（八尾第二地区）

（答）固定資産税を所有者以外の方に課税することは次の三つの場合があります。

❶売買などの所有権移転登記は完全に済んでいるが、法務局（登記所）から市への異動通知がもれた場合。

❷農地法による売買が内定し、譲受人が現実に使つていながら登記手続きが遅れている場合（これはかなり多くあります。）

❸税務課員の手落ちによるもの（異動手入の誤り、令書の書き誤り、同性同名の配布誤り）

これらいずれの場合でも誤つて督促を受けることは市民の皆様には迷惑なことですので、つぎの様な方法で極力その防止に努めています。

❶の場合、毎年夏季に登記所台帳と照合していますが、尨大な量ですから一部地区ずつに分け毎年行つています❷の場合税法に基づいて台帳課税主義をとつているため、台帳上の所有者に課税されます。市では早期登記を要望し、また、買収の決定したものに対しては納税者の異議申立てによつて訂正します。

❸の場合　十分注意していますが多数の中のことで絶体ないと言いきれないことは残念です。こうした誤りをなくすため事務の簡素化能率化、機械化を行つて順次是正しています。

固定資産税が所有者以外に課せられるのは以上の場合の外に登記や申告をしないために誤つて課税する例も多くありますので、規定の申告はぜひ守つて頂くようお願いします。

誤つて課税されている場合は税務課へ書類でお申出下されば早速調査し、訂正処理をします。また苦情をもつてこられる方の中には思い違いをしておられご説明すれば納得される場合が多くありますので疑問があればすぐ税務課までお越し下さい

なお、毎年三月一日から二十日まで、課税台帳の縦覧（今月二十日まで市役所または出張所で縦覧しています）を行いますから、この期間に台帳を見ていただいて所有固定資産に誤りがないかどうか、評価額は適正かどうかを確めていただき、公正な課税にご協力下さるようお願いします。

（税務課）

学校建設進む

新学期をひかえ、曙川中学校、久宝寺小学校の建築工事が進められています。

曙川中学校は、南山本小学校の南側に建てられ、鉄筋コンクリート円型三階建十八教室の外部工事は殆ど終り、完工予定の四月三十日までに工事が終るよう急がれています。

久宝寺小学校は、老朽校舎の建直しとして、昨年十月から旧校舎（校門から西側一棟）をとりこわし、同じ場所に鉄筋コンクリート三階建六教室（延二百坪）が建築中で、この工事は五月十五日が完工予定日になつています。

保育児募集

市内にある西郡、亀井、西郷、隣保館及び志紀の各保育所では、四月期の入所児童を募集しています。保育所ではいろいろな家庭の事情で、子供の保育が十分にできない家庭の子供を預り、保母が親代りとして年間給食も行い、一日約八時間保育を行つています。

お子様の養育にお困りの方は、近くの保育所または福祉事務所でご相談の上、なるべく早く入所の手続をして下さい。

相談室のご用は広報課まで

市役所の玄関左側にある〝市民相談室〟は今月一日から二十日までの間、固定資産課税台帳の縦覧場として使用しています。従つてこの間の市政に対するいろいろな要望事項や電話の利用など、市民相談室で取扱つていた事務は広報課で行います。

告示第八号

地方自治法第一〇一条、第一〇二条の規定に基き、本市議会定例会を左記により招集する。

昭和三十三年三月三日

八尾市長　脇田　幾松

記

一、日時　昭和三十三年三月十日（月）午前十時

二、場所　市庁舎議事堂

三、提出案件（予定）

1、昭和三十二年度義務教育施設整備事業費起債専決処分承認の件

2、昭和三十二年度庁舎建設事業費起債専決処分承認の件

3、昭和三十二年度消防施設整備事業費起債専決処分承認の件

4、昭和三十二年度上水道事業費起債専決処分承認の件

5、特別職の職員で非常勤のものの報酬及び費用弁償に関する条例中一部改正の件

6、八尾市幼稚園条例中一部改正の件

7、八尾市消防団条例中一部改正の件

8、八尾市立病院条例中一部改正の件

9、合併地区にかかる昭和三十三年度固定資産税の課税標準額の特例に関する条例制定の件

10、昭和三十二年度八尾市一般会計第四回歳入歳出追加更正予算の件

11、昭和三十二年度八尾市特別会計病院事業費第二回歳入歳出追加更正予算の件

12、昭和三十二年度八尾市特別会計国民健康保険第二回歳入歳出追加更正予算の件

13、昭和三十二年度八尾市特別会計上水道事業費第三回歳入歳出追加更正予算の件

14、昭和三十三年度八尾市一般会計歳入歳出予算の件

15、昭和三十三年度八尾市特別会計病院事業費歳入歳出予算の件

16、昭和三十三年度八尾市特別会計国民健康保険歳入歳出予算の件

17、昭和三十三年度八尾市特別会計競輪事業費歳入歳出予算の件

18、昭和三十三年度八尾市特別会計中小企業融資事業費歳入歳出予算の件

19、昭和三十三年度八尾市特別会計上水道事業費歳入歳出予算の件

20、昭和三十三年度八尾市一般会計借入金に関する件

21、昭和三十三年度八尾市特別会計病院事業費一時借入金に関する件

22、昭和三十三年度八尾市特別会計国民健康保険費一時借入金に関する件

23、昭和三十三年度八尾市特別会計競輪事業費一時借入金に関する件

24、昭和三十三年八尾市特別会計中小企業融資事業費一時借入金に関する件

25、八尾市人権擁護委員推薦の件

せひご覧下さい

縦覧は二十日まで

固定資産課税台帳

税務課では、今月一日から固定資産課税台帳の縦覧を行つています。

今年は地方税法で定められた基準年度で、今年決定した土地、家屋の評価は特別の事由のない限り、昭和三十三年度から三十五年度までの三年間原則として据置かれます。特に今年の評価は、建築費の変動その他相当の改正が加えられていますのでせひ期間内に台帳をご覧になつて固定資産の評価が時価に比較して高いと思われるときは、今月三十日までに固定資産評価審査委員会（税務課内）に審査の請求をすることができます。審査請求は税務課で、所定の用紙を受け、具体的な事由を記入して必ず期日内に提出して下さい。

縦覧期間中は出張所区域の方々にご便宜をはかり、つぎの日程により各出張所で縦覧に供します。

五日（水）

▽龍華出張所　安中、植松、渋川、太子堂

▽大正出張所　北木ノ本、木ノ本、南木ノ本、太田、沼

六日（木）七日（金）

▽山本出張所　山本、中野、小阪合上之島、福万寺、万願寺

▽久宝寺出張所　久宝寺、三津、顕証寺、佐堂

八日（土）十日（月）

▽南高安出張所　恩智、垣内、黒谷神宮寺、教興寺

▽曙川出張所　八尾木、都塚、柏村東弓削、刑部、中田

十一日（火）十二日（水）

▽高安出張所　郡川、服部川、山畑千塚、大窪、水越、神立、楽音寺、大竹

▽志紀出張所　老原、天王寺屋、田井中、弓削、二俣

十三日から二十日まで

市役所本庁　市内全地域

縦覧時間は平日は午前九時から午後五時十五分まで、土曜日は午前九時から正午までです。

特に三月十六日（日曜日）は平日通り縦覧に供しますので、お勤めなどで平日にご覧になれない方はこの機会をご利用下さい。

なお、日程に掲載していない地区の方は、二十日までの期間中市役所受付で縦覧に供していますので、市税一般のご相談と共に、ご遠慮なくお出で下さい。

皆さんで選ぼう

自治振興委員 日赤正副分団長

改選

市役所と市民の皆さまとの連絡をしていただいている自治振興委員さんの任期は三月中で終りますので、新年度からお世話いただく委員さんを今月十五日までに各地区毎に選んでいただくことになりました。

現在の自治振興委員会は、十七地区二五〇名の委員で運営され、唯一の協力団体として自主的に結成された市民組織です。ご承知のとおり、この会は昭和二十六年に結成されて以来八年間、皆さまの声を市政に反映させるため、色々と市に協力され、いろいろな問題について協議と相互の連絡をとっていただき、各地区では毎月地区委員が集り、また毎月十日には各地区委員長さんが市役所に集って協議されています。

このように自主的に結成され、市の実態を市民に伝えたり、地区民の声や要望を市に伝えていただくなど、堅実な運営を続けている自治振興委員会は、全国でも模範的な市の協力団体として他都市のせん望の的になっていますので今年度も皆さまの手で立派な方を選んでいただきたい思います。

新年度の委員選出については、二月度の定例幹事会（地区委員長会）で決められたとおり、三月十五日まで各地区委員を選出し、地区の役員を決め、二十日までに広報課又は出張所へご報告していただきます。選出方法は、各地区の自主性によって投票による選挙でも、推薦でもよいことになっていて、また、留任も認められています。

従来からこの委員さんの選挙は各地区とも円満に行われ、それぞれ最適の委員さんが選ばれてきました。今回の選出にも市民の皆さん方の良識によって、よりよい市政発展のために立派な委員さんを選んでいただき、明るい八尾市を作るため皆さま方のご協力をいただきますようお願いします。

また、日赤奉仕団の役員は当市の場合、分団長が各地区の自治振興委員となっておられますので、自治振興委員の選出によって同時に日赤奉仕団の分団長が選出されることになります。奉仕団では更に分団長にご協力いただく副分団長さん（各地区で男女各一名）の選出も同時に行っていただくことになっていますのでよろしくお願いします。

一位と四位に

東大阪駅伝競争

去る一月二十六日第二回五市一町東大阪駅伝大会は、枚岡市から松原市まで二十六・三粁のコースで、十二チームが参加して行われましたが、当市代表チームは一般の部（本鍋田、山阪、池内、梶原、元山、備井）で一位に、中学校の部（高田、桜井、熱田、阪本、藤縄）は四位にいずれも入賞しました。

婦人団体研修会

盛大に結成大会

15婦人団体が参加

市内の各婦人団体では、団体相互の連絡を密にすると共に各単位団体の育成強化に関する話会いを行い、社会教育の実をあげるために市内十五団体が加盟して「八尾市婦人団体研修会」が結成されました。

この第一回研修大会は去る三月一日の午前十時から用和小学校講堂で開かれ、各婦人会から約六百名が参加し、奈良薬師寺橋本管長の宗教的な信念についての講話と、このたび印度のA・A婦人会議に出席、帰阪された新日本婦人協会玉島照波さんの感謝の言葉があり、その後八尾高校田中校長から映画の見方について講演、続いて映画「黄色い鳥」を上映、研修会を終えました。今後もこのような研修会を再々開き、お互がおおらかな心持ちで和を崇び、徳を養い、知識を内外団体に求めて婦人の目的達成に努められることになりました。

なお参加されている婦人会はつぎの十五団体です。

竜華婦人会、用和婦人クラブ、高安婦人会、大正住宅なかよし婦人会、むつみ婦人会、八尾婦人会、八尾市婦人会、山本婦人会、曙川婦人会、久宝寺婦人会、木の本なかよし婦人会、南高安婦人会、新日本婦人協会、志紀婦人会、信貴山口婦人会

職業補導生募集

申込は十五日まで

府の公共職業補導所では、昭和三十三年度の前期職業補導生を募集しています。入所を希望される方は今月十五日までに履歴書一通（ペン書きでもよい）をもって、近くの公共職業安定所へお申込み下さい。

府下の公共職業補導所には、現在工業技術、守口、中央、大手前、堺の五補導所と、婦人を対象とした家事サービス補導所、身体障害者を対象とした補導所があります。これらの補導所では短期間にその人の能力と個性に応じた合理的な技能教育を施し、就職や転職を促進させています。

補導期間は種目によって六カ月或は一年間となっていますが、毎日の補導期間は朝九時から午後四時まで夜間部は午後五時から八時までです。また入所中の授業料は無料で失業保険を受けている方は続けて受けることができ、技能検定の認定制度もあります。各補導所の補導種目は次の通りです。

工業技術補導所＝熔接、機械工作、機械組立仕上、機械製図、ラジオ、テレビ組立修理、自動車整備、金属塗装　守口補導所＝自動車整備、鋳造、電工　中央補導所＝英文タイプ、和文タイプ、経理事務、洋裁、男子服、刺しゅう　大手前補導所＝建築、木工、塗装、タイル　堺補導所＝板金、メッキ

監査公表

この監査公表は地方自治法第百九十九条第七項の規定により公表するものであります。（係）

出納検査報告

三十二年十二月分の各種経済について、例月出納検査が行われましたが、その概要は次の通りです。

出納関係の諸帳簿と収入役が提出した収入計算書との照合の結果は、正確であったが、次の事項についてはその執行が妥当でないと思われる。

一、病院事業費の工事請負契約で助役、課脹長専決規程第二条の院長専決事項の範囲を超える契約が二件あった。

一、国民健康保険施設勘定で、医師の超過勤務手当を支払っているが、この基準を条例によらず、件数に応じて計算していた。なお診療所長は、三十二年十一月から管理職と定め、特別調整額を支給しているから、超過勤務手当の支給は更に妥当を欠く。

三、診療所看護婦の時間外勤務手当を月額として支給していたが、これも妥当でない。

企業管理者扱分

水道事業所での三十二年十二月の例月出納検査の結果、収支の計数検査では、出納関係の諸帳簿と管理者の提出した試算表とはそれぞれ合っていた。

証憑書の処理については若干不備の点があり、工事遅延に対する理由書、竣功延期許可に関する書類が添付されていないなど、次の諸点について善処方を要望した。

一、工事請負契約書に着手及び竣工期限の記入洩れが一件あった。

一、工事請負契約に記載した竣工月日から二カ月も遅延したものが各一件あった。このような場合、金額の如何にかかわらず、遅延の理由書を徴ずべきである。理由によっては、違約金徴収の必要が生じ、また事情止むを得ないものには承認書を交付すべきである。

一、竣工検査報告書に竣工の年月日を記入していないもの、竣工期日を誤って記入しているものがあった。これらは重要書類作成上慎重さを欠いたものと思われる。今後十分注意されたい。

四位に入賞

郡市対抗駅伝競走

府教育委員会、郡市体育協会主催の第八回郡市対抗駅伝競走大会は、去る二月二十三日午後一時から行われ、泉佐野駅下りから堺市役所までの二十七・七粁のコースに府下三十三チームが参加しました。当市代表のチーム（元山、本鍋田、池内、梶山、備井）は、よく頑張り第四位に入賞しました。

また各区間での記録では、当市の走者二人が一位になり区間賞を受けられました。受彰者は次の通り。

池内吾一郎氏（三区）六・一粁 タイム二十分二十八秒

梶原一男氏（四区）五・六粁 タイム十七分三十八秒

一位に岩本幸子さん

母子家庭のど自慢大会

去る二月二十三日午前九時から夕陽丘会館で行われた母子家庭のど自慢コンクール大阪府大会は、各市から選ばれた代表約五十名が参加して行われました。このコンクールへ当市の子供の部代表として参加された岩本幸子さん（竜中三年）は"月見草"を歌って第一位になられ、府代表として全国大会に出場されることになりました。

相談は福祉事務所へ

生業資金等の貸付

生業資金

府では引揚者の生業の援護を図るため、引揚者国庫債券を担保として生業資金の貸付が行われることになりました。

貸付金は、国債額面の九掛以内ただし一世帯五万円を限度として貸付期間は五年以内、利率は年六分です。詳しいことは福祉事務所でお尋ねの上お申込み下さい。

転業資金

福祉事務所では、接客婦の転業者に対して行われる「大阪府婦人更生資金貸付」の貸付事務を取扱っています。貸付の条件は別表の通りですが、利子は年三分で据置期間中は無利子です。

この貸付には保証人一名がいりますが、どうしても保証してくれる人がない方は福祉事務所へご相談において下さい。

貸付条件

資金の種類	貸付限度	償還期間	据置期間	備考
生業資金	五万円	四年以内	一年	生業を営むため
支度資金	一万五千円	二年以内	半年	就職決定してその支度のため
技能修得資金	月千五百円	二年以内	半年	職をおぼえるための授業料など
生活資金	月三千円	三年以内	半年	右の期間中の生活費

漏水をなくそう

お宅の水道は、水栓から漏れていませんか。漏水の殆んどがパッキングの老朽化によるものですから、水道の点検員、集金員にお伝えいただければ直ぐにお取替えします。

パッキングの取替はご家庭でかんたんにできますから、市役所受付と各出張所に各種のパッキングを備え、無料でおわたししています。漏水は水が無駄になるだけでなく、配水管に水あかの留るのを早め、水が濁ったり、水のでかたが悪くなるなど色々の故障の原因にもなりますから、漏水防止にご協力をお願いします。

開眼検診と相談

二十五日公民館で

日本赤十字社の巡回診療車による開眼検診と相談が、今月二十五日（火）午前十時半から午後三時まで公民館で行われます。

この巡回検診は日本赤十字社大阪府支部が府下在住の失明者救済の一助として三月一日から一カ月間府下を巡回し無料で相談と検診に応じ、開眼可能者を発見治療して失明者に希望を得ていただくために行われるものです。

対称は、❶失明のおそれのある方❷失明しているが治療すれば開眼の可能性があると診断された方❸その他開眼検診を希望される方となっています。受診、相談、応急治療費などは一切無料で行い、検診の結果開眼可能者には家庭事情に応じ、予算の範囲内で最高一万円までを日赤から補助し入院治療をしていただきます。

開眼不能者には身体障害者手帳交付に使う診断書と写真撮影の経費も無料で行われます。その他失明者からのご相談に応じますが、期間中は日赤病院と阿倍野、堺両分院で午前中同じく無料で検診と相談に応じていますから、ご希望の方は遠慮なくご利用下さい。

陸海空

自衛官募集

防衛庁では、今月一日から四月十五日までの間、陸海空の自衛官を募集しています。資格は日本の国籍を有し、心身共に強健な男子で、昭和三十三年六月一日現在で満十八才から二十五才まで（昭和八年六月二日から昭和十五年六月一日までに生れた者）の新制中学校卒業程度の学力を有する者となっています。

採用予定人員は二等陸士が一万名、二等海士が三百名、二等空士が五百名で試験は四月二十五日から五月十一日までの間の一日で行われます。志願者は市役所秘書課へお申込み下さい。

養老院へ贈物

養老院の老人方へ、次の方々から真心のこもった慰問品を頂きました。毎々のご芳志に対し、心からお礼申上げます。

古雑誌 十六冊
中古衣類三十点その他 福万寺ガールスカウト
石鹸四十八個 餅四十五袋
ちり紙 四十六 その他 住宅仲よしグループ
氷砂糖 二貫 塩昆布一貫五百
壱千五百円
粟おこし 一五〇枚 某
東住吉区 角野倩太郎
百円宛 四十五人分
飴組合せ 四十五人分
五阡五百円（施設に） 白鳩幼稚園PTA
酒 二本 竹渕出張所 堀川和子
百円宛 四十五人分
中古衣類九十点 石鹸二十個 久宝寺婦人会
白砂糖 三斤 亀井 高根 武
タオル石鹸組合せ四十五組
朝日新聞大阪厚生文化事業団
林檎 一箱 安中 中尾 彰志
密柑 二箱 八尾 中村 医院
人形ケース 一個 徳島市 玉田 良昭
真綿 四十五枚 八尾 某
二千円 植松 松川 一美
二千円 山本 森 クミ
二千円 安中 野口 クマ
三千円 久宝寺 尾張正治郎
一万五千円 仁礼 精粋
一千円 佐堂 久米 寿一

訂正 前号時報に掲載の固定資産課税台帳の縦覧日割表のうち高安出張所の縦覧区域に神立、楽音寺、大竹の三地区が記載洩れでしたので訂正します。

投書についてお願い

最近多くの投書が寄せられ、係では市民の皆様のキタンのないご意見を伺うことができ、嬉しい悲鳴をあげています。投書の内容も建設的なご意見が年々増しており、皆様の市政への深いご関心のほど有難く思ってますが、ただ、無記名のものは回答の仕方がありません。折角よいご意見をいただきながら、処理に関して必要な要件を知ることができないため未処理のままとなるものも少なくありませんので投書にはできるだけ住所氏名をご記入下さるようお願いします。（広報課）

厚生省指定・A級病院
八尾市立病院
電話 八尾 三五六一－三
院長 林 秀雄
●診療科目
内科・外科
整形外科・小児科
皮膚泌尿器科・産婦人科
耳鼻咽喉科・眼科
放射線科・歯科
●診療受付
午前九時三十分から午後二時三十分まで
ただし日曜、祭日、土曜日の午後は休診
●入院
入院随時（救急車常置） 完全看護、完全給食
病床二二七
健康保険、国民健康保険等社会保険一切取扱
八尾市民以外でも利用できます
場所 八尾市太子堂
近鉄バス大正住宅・阿倍野行き太子堂下車