八尾市時報
発行所　八尾市役所
編集兼発行人　三上幸春
印刷所　秀文社
毎月2回（5日20日）発行
発行部数　26,000
定価　1部5円

調査員にご協力を
基本選挙人名簿調製
九月十五日現在で実施

今年も九月十五日現在で基本選挙人名簿の調製を行います。既に皆さんもご承知の通り今年は四月に志紀町が合併し、調査区域が大きくなったのと、有権者の自然増加もありますので、今年の選挙資格調査は予備調査も兼ねて例年よりも早く調査を行います。

選挙権は国民固有のものであり、何人もこれを侵すことのできないものですが、選挙権があっても選挙人名簿に登載されていないときは、選挙権を行使することはできません。選挙人名簿はこのように重要なものですから、名簿調製の基本になる選挙資格調査には、選挙人である皆様のご協力によって脱漏のない完全な選挙資格調査をしたいと思います。

近日中に調査員の方が、皆様のお宅を訪問し、次の事項による選挙人の資格調査に上りますからご協力をお願いします。なお調査員には自治振興委員の方々と市職員を委嘱します。

記

一、基本選挙人名簿に登録される者
（イ）日本国民であり戸籍法の適用を受けている者であること。
（ロ）昭和三十二年九月十五日現在において、八尾市の区域内に引続き三ケ月以上（昭和三十二年六月十六日以前より）住所を有するものであること。
（ハ）昭和三十二年十二月二十日現在で年齢満二十才に達する者（昭和十二年十二月二十一日以前に生れた者）であること。

二、基本選挙人名簿に登録することができない者。
1、禁治産者
2、禁こ以上の刑に処せられその執行を終るまでの者。
3、禁こ以上の刑に処せられその刑の執行を受けることがなくなるまでの者。
4、その他選挙関係の犯罪で名簿に登録することができない者。

農業基本調査
畜産センサス
9月1日から実施

広報課統計係では九月一日に農業基本調査と緊急畜産センサスを行います。この二つの調査は毎年府で二月と八月に行う農業調査と農林省が緊急に行う畜産センサスを同時に行うものです。

府では、毎年二月一日に農業の生産面の調査を、八月一日には基本面の調査を行い、農業の諸施設遂行上の基礎資料、学術研究、その他基本的な統計として利用されてきました。今年は農林省が九月一日に緊急畜産センサスを行うことになりましたので、府では農業の実態を総合的に把握するためにも調査員及農家の皆様方のわずらわしさを、はぶくためにも便利だと思われますので同一時期に同じ系列で調査をすることになりました。調査は市内約三七〇〇戸の農家を対象に市からお願いした調査員一〇五名がそれぞれの担当地区を巡回し面接調査を行います。

農家の皆様は調査員にご協力下さって正確な調査ができるようお願いします。調査に該当する農家は次の通りです。（1）経営耕地面積が五畝歩以上のもの（2）農業経営に使用する温室が一ヶ所以上あるもの（3）牛（年役を除く）を一頭以上飼っているもの（4）馬（役馬を除く）を一頭以上飼っているもの（5）豚を一頭以上飼っているもの（6）めん羊、やぎを三頭以上飼っているもの（7）にはとりあひる、がちょうを三〇羽以上飼っているもの（8）うさぎを三〇羽以上飼っているもの、（9）みつばちを三群以上飼っているもの（10）昭和三十一年一月一日から同年十二月三十一日までに農業生産物の総販売額が二万円以上あつをもの。

今年の該当者には日程が決り次第通知書をお送りし、検診日、場所をお知らせします。また通知書がこない場合でも年齢該当者はもれなく受けて下さい。この検診を受けられた方から年末に行う「赤ちゃんコンクール」の出場者が選ばれます。今年の該当者次の通り乳児　三十一年九月一日から三十二年五月三十一日までの出生者、乳児　三十年九月一日から三十一年八月三十一日までの出生者。

全国初の二重ろ過装置
高安簡易水道完成

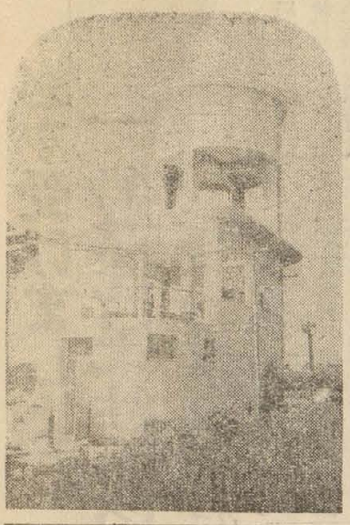

昨年夏から着工された高安簡易水道水源地（服部川）は、去る七月完工しました。八月初めから通水を始め調子は上々、去る二十八日から高安地区約五百戸一斉に給水を始めました。

この水源地の浄水装置は、市の水道事業所の考案になる二重ろ過装置で、全国で初めてのものであり、東北、九州の各地から視察や問合せが多くきています。

河内方面一帯は地層が洪積層でできていて、地下水に非常に多くの鉄分が含まれており、この鉄分を除くには今まで硫酸バンドなどの薬剤が使われていましたが、これは経費が高くつく上に、浄水時間が長くかかるので、一昨年夏から事業所で研究を重ね、ようやく成果を得たものです。

これは円型の第一次ろ過槽の中へ下から原水を送り込み、槽中の砂をかくはんして鉄分を付着させあふれ出た水を方型の第二次ろ過ソウに送り今度は上から下へ水を通し浄水を得る仕掛です。この装置によるとこれまで原水から浄水を得るまで三、四日もかかっていたのがわずか五十分足らずでできます。除鉄率も原水千リットル中七グラムの鉄分が、一次ろ過で一・一グラムに二次ろ過では〇・〇八グラムとなり、厚生省の定める規準率（〇・三PPM）よりもはるかに鉄分の少ない浄水が得られます。

給水能力は一日七〇〇トン。現在一日の使用量が約二〇〇トンですから、まだ三倍の給水能力があります。（写真は高安簡易水道）

赤ちゃんの健康診査

衛生課では例年通り乳幼児の一斉健康診査を九月中旬から行います。今回の検診では、一般健康診査と共に結核予防法による予防接種、ツベルクリン反応、乳幼児とその母親の資料診察をも行い、乳幼児の体位向上を計り保健指導を行います。

私鉄運賃値上げ反対
市会全員協議会で決議

市会では、去る八月十七日に全員協議会を開き、私鉄運賃の値上げ反対と原水爆実験の禁止並に国際管理に関する決議を行いました。

私鉄運賃の値上げについては、国鉄運賃の値上げに続いて最近各私鉄がこれを実施しようとしており、運賃の値上げは直ちに物価の高騰につながり、市民生活の安定をおびやかすことになるため、市会として反対の態度を明かにし、次のような「私鉄運賃値上げ反対要望書」を内閣総理大臣を始め、関係各官庁に送りました。決議書は次の通り。

私鉄運賃値上げ反対要望

昨年十一月五日大阪高速鉄道株式会社が安全運行確保の美名の下に、いまだかつて見ない抜打ち的運賃の値上げを強行するに至りました。業者の立場を無視せる非民主的措置として沿線住民の憤激を買ったことは周知の通りであります。

今日の鉄道並に軌道運賃は国民経済と重大なる関係を有し、その値上げの結果は直ちに物価高騰の誘因となり国民生活安定に及ぼす影響はまことにはかり知れないものがあるのであります。

然るに政府は我々国民の切実なる要望を無視して、本年四月一日国鉄の運賃の値上げを断行するに至り、さらに今また全国私鉄の一斉値上げ申請を認可せんとしていると伝聞するのであります。

もとより企業会社の性格よりまして健全なる経営と一定の利潤はやむを得ざるところでありますが、各鉄道軌道会社が本来の施設改善を怠り副業的諸事業に莫大なる投資をなし、そのしわ寄せを運賃値上げによって国民大衆に課せんとするが如きは独占企業の専権を恣にするものと、看過せざるを得ないのであります。かかる非民主的なあり方に対して我々は市民生活の安定と公益権護の上に立って、近く値上げを企図せる私鉄の旅客運賃の値上げに対しては断固反対いたすものであります。各位におかれましては、我々の真意を十分ご理解せられ署名せられるよう要望いたす次第であります。

偽工事人にご注意下さい

最近、市の職員あるいは指定工事人と偽って各家庭を訪問し、多額の修理代金を請求する悪質な業者がおります。市内水道修理工事はすべて市条例にもとづいて指定した業者（指定工事人）のみにさせており、万一当事業所員又は指定工事人以外のものによって工事をされた場合は、発見次第、市条例により水道装置を取除くか、または給水を停止することがありますから十分ご注意下さるようお願いします。当所から修理にお伺いする場合（指定工事人による修理を含む）は、必ず修理申込受付用紙を持参させていますから、工事の際はこの用紙の提示をお求め下さい。市の指定工事人は次の九業者です。

中和工業所、沼工業所、中塾工業所、堀端工業所、増田工業所、崎山工業所、森本工業所、磯山工業所、松田工業所。

なお、近年合併や拡大事業などのため年々給水区域がひろくなった上、夏期需要が増し、修理申込が激増していますので多大のご迷惑をお掛けいたしております。修理のお申込みは当事業所にお電話下されば、翌日修理にお伺しますからお気軽にお申込み下さい。

二十日までに届出を
特殊不就学児童の実態調査

この度府教育委員会では市教育委員会を通じて特殊児童および不就学児童の実態調査を行うことになりました。この調査は府内特殊児童教育の総合対策をたてるために行われるものです。

調査の対象となる児童は（イ）来年度（昭和三十三年四月）小学校に入学される子供さんのうちで ❶盲、弱視 ❷ろう、難聴 ❸精神薄弱 ❹肢体不自由 ❺言語障害 ❻性格異常 ❼病弱、身体虚弱、精神薄弱、白痴 ❽高度肢体不自由 ❾言語障害、どもり ❿長期疾病の各項の一つに該当し、一般正常児童とともに通学できない児童、及び、（ロ）義務教育当該年齢者（七才―十四才）の市教育委員会では夏休中の行事の一つとして去る八月二十日信貴山頂において市立小中学校生徒の希望者を対象とした連合写生会を行いました。

小中校生写生会
3,000人の参加

晴天に恵まれた当日参加者三千人は各校の先生百人にそれぞれ引率され、午前九時信貴山頂に集合、広場や参道いっぱいに拡がり風景建物など思い思いの写生に午前中を過し、午後はでき上った作品を提出された三百点をその場で審査の結果入賞作百五十点が選ばれました。

問合せ下さい。

戸籍の手数料が変りました

今度戸籍手数料令の一部が改正され、今まで一枚につき三十円であったのが四十円になりました。

謄本（一枚につき）	四十円
抄本（一枚につき）	四十円
戸籍記載証明（一通）	四十円
戸籍簿の閲覧（一件）	四十円

婚姻、離婚、養子縁組、養子離縁、又は認知の届出の受理の証明書で、請求により法務省令で定める様式による上質の用紙を用いるものの手数料は、一件について四百円となります。

人権相談

とき　九月十八日　午後二時から
ところ　市役所相談室

人権問題でお困りの方はご相談において下さい。相談内容については秘密を守ります。

ラジオの音を小さく
騒音防止にご協力を

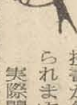

問）近所のラジオの音が高くて、私達の身の廻りには、数えきれない程多くの騒音があつて、中には人間の生理作用に障害を与えるような甚しいものもあります。しかし大部分の音はお互いのうようとした注意によってなくすることができます。

当市ではまだ騒音防止条例を制定していませんが、默認しているのではありません。近所の方々に迷惑をかけている所があれば、大阪府条例を適用し、府に対し調査を依頼し、公害審査委員会で審査し、騒音が制限度を超えている場合には、その管理者に改善を勧告しています。近所にも被害者はありますから、お互いに相談して民主的にご協力下さい。

1、ラジオやテレビなどの音を小さくする。
2、鳴笛は不必要な場所では鳴らさない。
3、騒音を発する作業はなるべく避けるか、防音装置をつける。
4、祭おどりは早く切り上げる。
5、商業放送や宣伝は、なるべく避ける。

（広報課）

必ず受けましょう 一般住民結核検診

受診者調査に協力を

衛生課では十月初旬から一般住民の結核検診を行います。結核検診は毎年行っていますが、今回からは法律が改正され、国民全部が結核検診を受けなければならないことになりました。

結核についての解説は別掲の通りですが、最近は治りやすい病気になったとはいえ、結核患者の数は一向に減っていません。然も患者の七八パーセントが自覚症状がなく気付かないまま病気が進行しています。

最近はパス・ストマイなどによる化学療法や外科手術の発達によって死亡率も低くなり、早期に発見し治療すれば安い経費でしかも早くなおります。このため毎年一回必ず検診を受け、BCG予防接種をし、病気の早期発見に努めましょう。

一斉検診実施に当っては、市から衛生婦人奉仕会を通じて各家庭に一般住民結核検診についての調査票を配りますから、説明をよく読んで一般住民結核検診該当者名簿に記入し、衛生課まで提出して下さい。これによって衛生課から検診日、場所をお知らせします。なお、乳幼児の一斉検診、学校や勤務先で毎年結核検診を受けている方は今度の一斉検診を受けなくてもよいことになっています。

結核

結核は治る病気

不治の病とされていた結核は、近年化学療法や外科手術の発達によって治り易い病気になり、結核で死ぬ人の数は戦前の四分の一程度にまで減りました日本人は、どんな病気で沢山死ぬかといいますと、明治以来昭和二十五年までの永い間いつも結核が第一位にありました。ところが昭和三十年と三十一年には脳出血・癌・老衰・心臓病についで第五位に下ってしまったのです。しかも十年前まで結核で死ぬのは断然若い人に多かったのですが今では若い人の結核死亡が半分に減って、反対に五十才以上の老年層の結核死亡が二倍にふえて来て、もう昔の常識が通用しなくなったのです。

結核患者は多い

昭和二十八年に厚生省が行った実態調査で、日本の結核患者は二九二万人もいることがわかりました。これは治療を必要とする人の数ですが、このほかに要注意者（治療の必要はないが、仕事を制限したりして、わるくならない様に注意しなければならない人）が二六二万人いるので、これらを合せた数は五五三万人になります。四国の総人口、四二六万人よりもはるかに多い数の人が結核にむしばまれているわけです。結核で死ぬ人の数は減っても患者の数は一向減ってはいません。しかも毎年三三万人があらたに結核になっていくのです。

病気に気づかない

ねあせや微熱が出なければ結核でないと思っている人が、今でも沢山います。何も症状がなくて元気に働いているから結核でないとはいえません。余程進んだ結核でないと熱や咳は出ないからです。二九二万人の患者の内で、自分が結核だと気付いている人は二割、もう治ってしまった人と勝手に思っている人が一割七分、あとの六割は全く結核には縁がないと考えている人達ですこの様に結核にかかっていても、八割の人は自分でも悪いことが分らないので、ねあせや微熱が出なければ結核でないと思わないで、全市的な運動として、元気に働いている人、一人一人について健康診断をするより他に方法はありません。

（続）

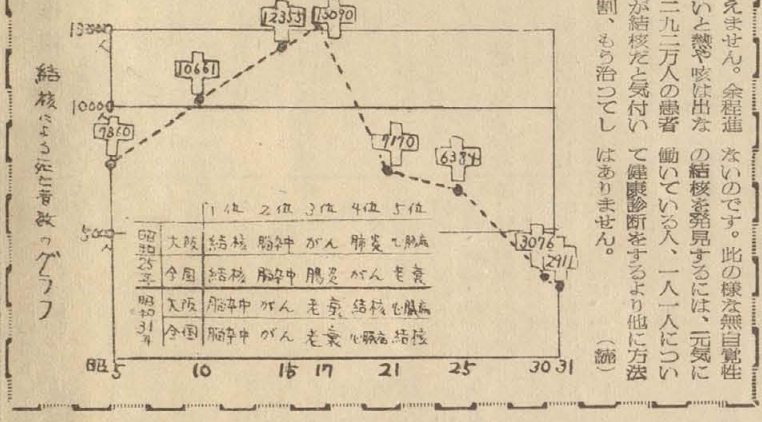

自覚症状がない病（やまい） 患者数は六百万

結核

十月初旬から結核予防のため、一般住民を対象とした結核検診が行われます。結核といえば、昔は治りにくい病気、遺伝する病気と思われてきましたが、今では医学が進み、よく治る病気に変りました。そこで今回は結核について正しい知識を得ていただくため、市立病院の医師に解説をしてもらいました。

結核は治る病気

不治の病とされていた結核は、近年化学療法や外科手術の発達によって治り易い病気になり、結核で死ぬ人の数は戦前の四分の一程度にまで減りました日本人は、どんな病気で沢山死ぬかといいますと、明治以来昭和二十五年までの永い間いつも結核が第一位にありました。ところが昭和三十年と三十一年には脳出血・癌・老衰・心臓病についで第五位に下ってしまったのです。しかも十年前まで結核で死ぬのは断然若い人に多かったのですが今では若い人の結核死亡が半分に減って、反対に五十才以上の老年層の結核死亡が二倍にふえて来て、もう昔の常識が通用しなくなったのです。

結核患者は多い

昭和二十八年に厚生省が行った実態調査で、日本の結核患者は二九二万人もいることがわかりました。これは治療を必要とする人の数ですが、このほかに要注意者（治療の必要はないが、仕事を制限したりして、わるくならない様に注意しなければならない人）が二六二万人いるので、これらを合せた数は五五三万人になります。四国の総人口、四二六万人よりもはるかに多い数の人が結核にむしばまれているわけです。結核で死ぬ人の数は減っても患者の数は一向減ってはいません。しかも毎年三三万人があらたに結核になっていくのです。

病気に気づかない

ねあせや微熱が出なければ結核でないと思っている人が、今でも沢山います。何も症状がなくて元気に働いているから結核でないとはいえません。余程進んだ結核でないと熱や咳は出ないからです。二九二万人の患者の内で、自分が結核だと気付いている人は二割、もう治ってしまった人と勝手に思っている人が一割七分、あとの六割は全く結核には縁がないと考えている人達ですこの様に結核にかかっていても、八割の人は自分でも悪いことが分らないので、ねあせや微熱が出なければ結核でないと思わないで、全市的な運動として、元気に働いている人、一人一人について健康診断をするより他に方法はありません。

（続）

火災予防を忘れずに 台風に備えましょう

今年もまた台風の季節がやって来ました。もし台風の場合どのようにすれば、その被害を少くすることができるか、特に注意すべき事項を次にあげましたのでご覧の上、今から台風に対する備えを十分にしておきましょう。

火災の予防

（イ）家の内外の燃え易いものはよく整理し、特に危険物（ガソリン、セルロイド等）は正規の場所に納めましょう。

（ロ）停電時に使うローソク等の裸火に注意しましょう。

（ハ）屋外配線の切断されたものに注意しましょう。

（ニ）消火用水と飲料水を兼ねてできる限り多くの水を確保しましょう。

火事の連絡

（イ）万一出火の場合は消火に努めるとともにすぐ消防署へ知らせましょう。八尾局電話ではダイヤル一一九番を東住吉局では（79）二六〇〇番を廻して下さい。柏原局では「火事ですから八尾市消防署へ」といって下さい。消防署がでたら場所と附近の目標を知らせて下さい。

飛火に注意

（イ）大火の共通した原因の主なものは飛火で強風時には予想外の遠い所へ飛火しますので屋根（ロ）停電に備えてローソク、懐中電燈を用意しておくこと。

（ハ）非常用食糧や救急用具薬品を準備しましょう。

家の倒壊防止

（イ）倒壊の危険ある家屋は筋かいを入れ四隅にはヒウチを施して補強しトタンや屋根瓦は飛散しないよう針金や釘で止めましょう。

（ロ）雨戸や窓等は外れぬよう内側からサンを入れ外側から板張にし応急の場合は内側から畳をたてかけ支え棒をたてておきましょう。

情報に注意

（イ）新聞や、ラジオの気象通報（台風情報）によく注意し台風の進路を確めましょう。

（ロ）暴風雨になれば停電しますからでき得る限り停電用のラジオを備えましょう。

（ハ）情報不明のときは、市役所、消防署または消防出張所で問合わせて下さい。

その他の注意

（イ）予め避難先を考えておくこと。老人、病人等はいつでも避難できるよう、安全な場所を考えておきましょう。

（ロ）停電に備えてローソク、懐中電燈を用意しておくこと。

（ハ）非常用食糧や救急用具薬品を準備しましょう。

市長標旗を贈る 二十三地区子供会に

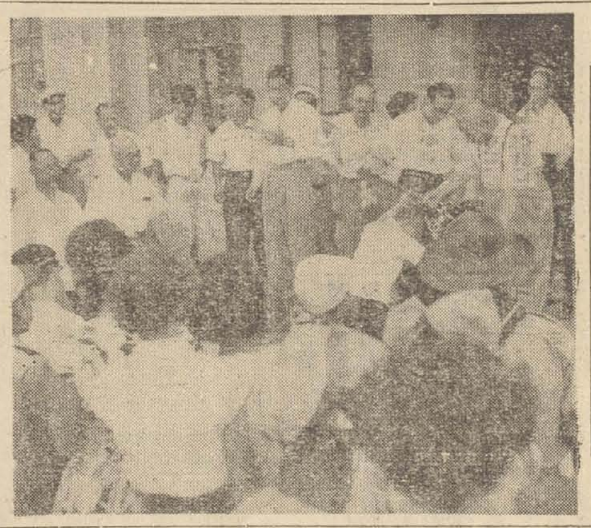

去る八月二十日、市役所玄関前で脇田市長は市内二十三地区の子供会に、子供会の旗を贈りました。市青少年問題協議会では、市内にある二十三の子供会がこれまで何の結びつきもなく、全市的な連合組織を作り、お互いに手をとり合って子供会の発展をという趣旨から、かねて地区子供会との連絡に努めてきましたが、二十日、初の行事として見学会を行うことになりました。

この朝会長の脇田市長から標旗を贈り、このあと青少年地区指導員の引率で、子供会代表二百名が三台の観光バスに分乗して道修局、電気科学館、毎日新聞などを見学し楽しい一日を過しました。

（写真は市役所玄関で各地区子供会代表に標旗を贈る市長）

水害見舞金 現地へ送付

去る七月二十七日九州を襲った豪雨は西九州一帯に多大の被害を与えましたが、これら被害者の方々に対するお心からの見舞の金品を福祉事務所へお届け下さった皆様に紙上からお礼申上げます。

集った見舞金品は八月二十一日に日赤大阪支部を経由して現地へ送りましたので報告します。

見舞品寄贈者

曽盤　子供会（久宝寺）松尾ミチエ（老原）井上せき（東郷）竹本はる（安中）田中靖子（小阪合）野木仁（大信寺）田中マサ（弓削）天理教天津淵分教会（竹渕）山本婦人会、大北文衛（庄ノ内）竹察会（恩智）高安民生委員会、曙川民生委員会、信貴山口婦人会、竹渕中央青年会、早川明雄（西郷）観智坊婦人会（八尾）

見舞金寄贈者

壱百円　田中和美（八尾小）弐百五拾円　高安民生委員会、五百円　高柳健美（今井）井上せき（東郷）富永長治郎（穴太）竹察会（恩智）久保初子（八尾）熊田良子（木戸）七百円　曙川民生委員会、壱千円　徳上登美子（病院内）清和倶楽部（信貴山口）木村鉄（西郷）露地真証、橋本勝重郎（西郷）弐千円　西郷民生委員会、志紀民生委員会、参千円、久宝寺民生委員会、五千円、高安連合婦人会、七千参百円　信貴山婦人会、八千八百円　竹渕中央青年会、壱万円　南高安婦人会。

職業補導生募集 申込みは二十日まで

大阪府にある大方所の公共職業補導所では、補導生を募集しています。入所希望者は、九月二十日までに履歴書一通（ペン書でもよい）をもって近くの公共職業安定所にお申込み下さい。

公共職業補導所では、溶接、機械、ラジオ、テレビ、板金、メッキ、建築、木工、英和文タイプ、経理事務から洋裁、編物、刺しゆうに至るまで四十数種目の技能教育を行い、補導修了時には公共職業安定所で就職のお世話をしています。補導期間は科目によって六カ月または一カ年で、期間中の授業料はもとより実習材料費などの経費はいりません。種目によっては交通機関の学割制度、技能検定証書の付与などのほか、失業保険金の受給者は入所後も引続き受給できます。詳しいことは公共職業安定所にお問合せ下さい。

銃・刀剣が出た時はすぐ警察へ

火なわ銃や美術品としての刀剣類を大掃除や家屋の修理の時に発見された時は、すぐに警察署か近くの派出所駐在所に届け出て下さい。今までは、これらの刀剣が発見された時は府の教育委員会に届ですが、八月一日からはまず警察署に届け、届出ずみの用紙を持って行かなければ教育委員会で登録し、鑑定を受けることができません。また空気銃も所持許可証がいりますからまだ許可証を受けていない方はすぐに警察署に届出て許可を受けて下さい。詳しい事は警察署保安係または近くの派出所駐在所でお尋ね下さい。

自衛官募集

九月二十日まで

防衛庁では、次の要領で三十二年度第二次の陸、海、空自衛官の募集を行っています。

採用人員　二等陸士約一万名、二等海士約五百名、二等空士約一千名。

応募資格　年齢十八才～二十五才未満（三十三年一月一日現在）学力中学卒業程度

受付　九月二十日までに市役所秘書課入事係

採用試験　十月八日～十月二十六日のうち一日

試験予定地　大阪市、高槻市、堺市、信太山部隊

入隊　陸上一月、海上一月、航空一月及び二月

待遇　衣食支給、営（舎）内居住俸給約六、二〇〇円

◎志願案内、志願票は秘書課入事係又は自衛隊大阪地方連絡部にあります。

◎当志願で幹部候補生、陸曹、操縦、学生は共願できます。

学校生徒の防火図画募集 九月末まで消防署へ

消防署では児童生徒の警火心を高めるとともに、各家庭の防火思想の普及徹底のため、市内の高中小学校生徒を対象に防火図画を募集します。

審査は教育委員会、消防署並びに火災予防協会が行い、一等一名、二等二名、三等三名、佳作二十四名を選び十月下旬に入選発表を行う予定です。応募される方は画の大きさは自由ですが、裏面に学校名学年氏名を記入し九月三十日までに消防署へお送り下さい。

募集の主題は次の通りですから多数ご応募下さい。ただし作品は未発表のものに限ります。

防火観念を高める図画

（1）火の用心によって築かれる明朗な都設的なもの。例えば不燃家屋の状態防火設備の行届いた状態、整理、整頓された状態と、防火の標語を組み合わせたもの。

（2）防火に無関心のため、起きた陋い破壊的なもの。例えば火災のむごたらしい有様、火災の危険にさらされた状態、火災になりやすい危険な行い（子供の火遊び）電気、危険物の危い状態と防火標語を組み合わせたものなど。

長延線路バス路線延長 近鉄

志紀住宅前→車庫前

去る八月二十日から市内の近鉄バスの路線が一部延長されました。延長された路線は志紀住宅前から志紀車庫前まで約四百米の間で、今までは アベノの方面からきた志紀住宅行きのバスは、奈良街道にある志紀住宅前の停留所で乗客を降し入庫のため車庫まで空で走っていましたが、地区民の要望で志紀車庫前まで路線が延長されたためです。

この路線延長による運行時間の変更はありません。

人事異動

塩脇毅一　任技師　市市立病院勤務　市皮膚泌尿器科医長（六月一日付）

呑原初子　看護婦　依願解職（六月十日付）

池辺芳旦　主事補　市秘書課勤務（六月十日付）

吉村勲　主事補　市監査委員室へ出向（六月十五日付）

斉藤悦子　看護婦　依願解職（六月二十日付）

多田レイ　看護婦　市西郡診療所勤務

苺谷義美　看護婦　市汽罐士

梅田作一　技師　市立病院勤務（七月一日付）

酒井徹　技師　市立病院勤務（七月十日付）

永井亮　技師　市西郡診療所長

酒井徹　技師　市南高安診療所長嘱託

津村馨　技師　市大正診療所長

花本智恵子　看護婦　市西郡診療所勤務

多田レイ　看護婦　市高安診療所勤務

福沢実　事務員　市高安診療所勤務

西田幸子　事務員　市衛生課勤務

阪大郎　技師　市大正診療所兼務（以上七月十二日付）

本多秀治　主事補　市総務課勤務

本多秀治　主事補　市選挙管理委員会事務局兼務（七月二十日付）

浅野勲　事務員　看護婦　同　シズエ　山本町子　依願解職（以上七月二十一日付）

堀川信雄　事務員　依願解職　（七月三十一日付）

塚本陽子　看護婦　市立病院勤務（八月十四日付）

農産物品評会 本年末に実施

経済課では、秋蔬菜並びに花卉類の展示品評会を例年通り本年末に行います。この展示会は、新しい農業技術を導入紹介して、農産物の品質改善と生産力の向上を促進し、農家経済の安定を図る目的で行われるもので、農家の皆さんの優秀な作品を期待しています。出品種目は葉菜類、根菜類、豆類、米穀類、花卉類の五種。

八尾市の人口

（8月1日現在）

人口	109,807
男	54,097
女	55,710
世帯数	24,039
面積（平方粁）	41.05