八尾市時報
発行所　八尾市役所
編集兼発行人　三上幸寿
印刷所　秀文社
毎月2回（5日20日）発行
発行部数　26,000
定価　1部5円

市民皆保険の準備
医療保障実態調査
本月二十日から実施

本年度の市長施政運営方針に述べられていた市民皆保険の実施をめざしての基本調査が本月二十日から行われています。

この調査の結果から国民健康保険を実施するための事業計画、収入支出の予算、保険料（税）などが決まります。以下調査についての説明を読んでいただき、正しい調査ができるようご協力をお願いします。

国民健康保険とは

一口にいうと「全国民の健康を保障する制度である」といえます。今日では全国の半数以上がこの事業を行っており、最近増加の傾向にあります。官庁、会社、工場等の事業所、職場で働いておられる人々には、毎月の月給から保険料を差引き、病気になったとき、医者にかかれば本人は無料、家族は半額の治療費で、診療のできる社会保険制度が設けられています。然しこんな職場に働いていない方には、今のところ、このような制度がありませんから、これらの職場に働いていない方を被保険者として一定の掛金または、補助金等を資金にして皆さんが病気、けがをされた時の治療費にしようというのが、国民健康保険です。

保険する者

保険には保険する者（保険者）と保険される者（被保険者）とがあります。国民健康保険の保険者は原則として市町村です。従って当市が経営主体になって、市の行政の一つとして、条例規則を定め、責任をもって掛金を徴収し保険的事業を保障することになります。また、この事業に必要な費用は市の特別会計とし、一般会計とは分離して経理します。

保険される者

国民健康保険の被保険者となる者は、市町村の区域に住んでいる者全部です。主人も主婦も子供も一家の者みんなが被保険者となり、保険給付をうけることができます。例外として法律では保険なと前記の社会保険制度に加入している人は、被保険者とならないことになっています。

保険給付の範囲

被保険者が病気やけがなどの事故のあったとき、保険者がこれを保障することを保険給付とよんでいます。保険給付の範囲とか、種類とか、支給の期間などは、保険者の条例で定めることになっています。

準備調査の実施

以上のように国民健康保険は皆さんの手でつくる社会保障制度ですから、皆さんのうちどれだけの方が社会保険に入っておられるか、国民健康保険に入りたいと思っている人がどれだけあるかなどを十分調査し、皆さんの意見をきいた上で、条例を定め保険料、保険給付の範囲などを決めなければなりません。今回の調査は皆さんのうち、どれだけの方が社会保険に入っておられるかを調べるために行います。自治振興委員から配っていただく調査表に書いてある記入事項を読んで、正確に書いて下さい。なおこの調査は医療保障調査以外には使用しません

伝染病の発生を防ごう
生もの生水には注意

昨年来からの伝染病の発生は季節をとわず続いています。特に本年は太田地区に集団的な発生をみましたし、天候の不順などで伝染病発生の記事が毎日のように新聞に掲載されているなど大量発生の兆候があると思われます。

これから夏にかけて伝染病の発生期に入ります。伝染病の発生を未然に防ぐため、次の事項をぜひ守っていただくようお願いします。

一、手洗の励行

手近かなことですから、食前、用便後、外出後には必ず手を洗う習慣をつけ、特に食糧品を扱われる方は十分注意して下さい。

二、はえの撲滅

はえは防疫上実に困ったもので、便所、ゴミ溜など細菌の塊に等しい所から八億もきて食物の上にとまり一五〇匹の家ばえ中四匹が赤痢菌を持っているのが発見されます。

三、生もの、生水に注意

生水は必ず一度沸かして飲み、魚や肉類などはよく煮てから食べて下さい。

四、飲すぎ、食べすぎに注意

胃腸は常に丈夫にしておかないと菌に対する抵抗力がなくなります。

五、下痢をしたら早く医師にみてもらうこと。ただの下痢と誤って放つておくと周りのものに赤痢菌をばらまきます。

以上のことを守っていただくと共に市で行う予防接種には進んでご協力下さるようお願いします。

合併祝賀式　当市と志紀町との合併祝賀式は、去る4月20日午前10時から八尾小学校講堂にて副知事、府会議員、地元代議士ら多数を招いて行われた。当日は市長挨拶につづいて今回の合併に対して多大な尽力をいただいた行政委員（元志紀町会議員）全員に対し、市長から感謝状が贈られ前田坪弘町長の挨拶、来賓の祝辞があり盛会のうちに祝賀式を終えた。**写真は合併祝賀式場**

統計図表募集

全国統計協会連合会では、統計思想と表現技術の普及向上をはかるため、第五回統計図表全国コンクール参加作品を募集しています

応募資格は第一部小学校児童、第二部中学校生徒、第三部高等学校生徒、第四部一般に別れ、課題は第一部「学校・家庭生活を示す統計図表」第二部、第三部「あなたが住んでいる府または市の長所または短所を示す統計図表」第四部「日本の社会状態の変化を示す統計図表」で、大きさは第一部、七二・八糎×五一・三糎、第二、三、四部、一〇三糎×七二・八糎となっています。宛先は大阪府統計協会（府庁内）、締切は六月三十日です。詳しいことは広報課統計係までお問合せ下さい。

必ず受けましょう
腸パラチフス予防接種

毎年梅雨期から夏にかけ、伝染病の発生が逐次増加する傾向にあります。特に本年は大候が不順でもあり、伝染病発生の兆候もみられます。衛生課では左表通りの日程によって腸パラチフスの予防接種を行いますから本年の年齢該当者（二十八年四月一日から二十九年三月三十一日までの出生者）及び満四才から六才までの方は必ず近くの接種場で予防注射を受けて下さい。

本年は昨年まで発行し配布していました該当者への個人通知書の発行をやめて、自治振興委員を通じて書類を回覧します。

注射の料金は、初回で三回受ける方は三十円、前回注射を受け、本年一回だけ受ける方は十円です。

第一回	第二回	第三回	実施場所
五月十七日（金）	五月二十四日（金）	五月二十一日（金）	西郡診療所 山本小学校
同 二十七日（月）	六月三日（月）	六月十日（月）	北高安小学校 南高安出張所 志紀出張所
同 二十八日（火）	同四日（火）	同十一日（火）	安中小学校 竹渕小学校
同 二十九日（水）	同五日（水）	同十二日（水）	山本公民館 高安診療所
同 三十日（木）	六日（木）	十三日（木）	竜華出張所 大正小学校
六月七日（金）	同十四日（金）	同二十一日（金）	八尾小学校 曙川出張所 八尾中学校 久宝寺中学校

◎時間　午後一時三十分から午後二時三十分まで

四月市会で議決された條例

四月定例市会は去る二十六日と七日の両日開催され、全議案はそれぞれ可決された。主なる議案は今回当市へ編入となつた旧志紀町の年間経費と三十一年度事業の繰越となつた事業費の追加で約六千六百万円が可決され、また別掲の通り市議会役員の改選が行われた結果、正副議長及び監査委員は留任、公会堂建設と当市バス問題の促進のため二つの特別委員会を設置、常任及び特別委員会の正副委員長、委員が選任された。

主なる議案で可決されたものは次の通りである。

▽長瀬川沿岸下水道組合規約中一部改正の件（四月一日施行）

（1）志紀町が八尾市へ編入となつたのでこれまでの組織市町＝布施市、八尾市、柏原町、志紀町＝のうち「志紀町」が削除された。

（2）従つて組合議員の定数もこれまで十三名であつたのが十二名となつた。即ち志紀町の二名が削除されて八尾市は一名の増加となり五名となつた。

▽八尾伝染病院組合規約中一部改正の件（四月一日施行）

（1）国分町が柏原町へ、志紀町が八尾市へ合併したため、これまで三市三町を以つて組織していた組合数が減少し八尾市、枚岡市、河内市、柏原町となつた

（2）また、組合議員の定数も十四名となり、八尾市は六名となつた。

▽八尾市、柏原町火葬場組合規約改正の件（四月一日施行）

（1）旧志紀町が柏原町と共同処理していた火葬場に関する一部事務組合を合併により当市が引継ぐについて提案されたものである。

（2）組合の組織は八尾市と柏原町で、組合で設置している火葬場と墓地に関する事務一切を共同処理することを目的としている。

（3）組合の議員定数は八尾市（四名）と柏原町（四名）で管理者は八尾市長である。

▽請負契約等決処分承認の件

（1）請負契約をするについて起債の繰越承認を求めるに急を要し専決処分を行つたので議会の承認を求めたもの。

（2）契約の相手＝建材株式会社大阪支店で工事名は南山本小学校新築工事。

（3）校舎は八角型鉄筋コンクリート造二階建（三八二坪）で管理室を含めて一四教室。契約金額は約一千八百万円。竣工期限は本年八月十日。

▽八尾市立志紀幼稚園の入園料及び保育料に関する特別措置条例制定の件

（1）志紀町と合併初年度の特殊事情により入園料及び保育料は本年度分に限り合併前の例に据置く必要があり提案されたもの。

（2）即ち入園料は（八尾市五百円）は徴収せず、保育料は月額三百円（八尾市四百五十円）とする。

▽八尾市立志紀幼稚園の入園料及び保育料に関する特別措置条例制定の件

（1）志紀町と合併初年度の特殊事情により入園料及び保育料は本年度分に限り合併前の例に据置く必要があり提案されたもの。

（2）即ち入園料は（八尾市五百円）は徴収せず、保育料は月額三百円（八尾市四百五十円）とする。

解説

▽長瀬川沿岸下水道組合規約中一部改正の件（四月一日施行）

（1）志紀町が八尾市へ編入となつたのでこれまでの組織市町＝布施市、八尾市、柏原町、志紀町＝のうち「志紀町」が削除された。

（2）従つて組合議員の定数もこれまで十三名であつたのが十二名となつた。即ち志紀町の二名が削除されて八尾市は一名の増加となり五名となつた。

▽八尾伝染病院組合規約中一部改正の件（四月一日施行）

（1）国分町が柏原町へ、志紀町が八尾市へ合併したため、これまで三市三町を以つて組織していた組合数が減少し八尾市、枚岡市、河内市、柏原町となつた

（2）また、組合議員の定数も十四名となり、八尾市は六名となつた。

▽八尾市、柏原町火葬場組合規約改正の件（四月一日施行）

（1）旧志紀町が柏原町と共同処理していた火葬場に関する一部事務組合を合併により当市が引継ぐについて提案されたものである。

（2）組合の組織は八尾市と柏原町で、組合で設置している火葬場と墓地に関する事務一切を共同処理することを目的としている。

（3）組合の議員定数は八尾市（四名）と柏原町（四名）で管理者は八尾市長である。

▽請負契約等決処分承認の件

（1）請負契約をするについて起債の繰越承認を求めるに急を要し専決処分を行つたので議会の承認を求めたもの。

（2）契約の相手＝建材株式会社大阪支店で工事名は南山本小学校新築工事。

（3）校舎は八角型鉄筋コンクリート造二階建（三八二坪）で管理室を含めて一四教室。契約金額は約一千八百万円。竣工期限は本年八月十日。

食物を掌る神を祭る
社殿まで数百の石段

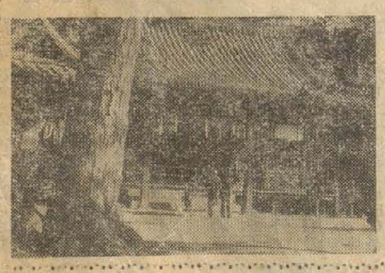

恩智神社　1

恩智の中央で京街道と信貴山道が十字に交叉する。ここに、木造四脚の鳥居がたつ。西部鳥居、楠現鳥居などと称するもので、畝畠の海中に立つているのと同形である。これをくぐつて東へ約五町、人家まばらで緑樹の間に石燈の裾が見える。登ること数百段ようやく社前に出る。本社は二殿あつて神籬をめぐらし、三方に山を負つて西は遠く開けている。標高約百米、森厳幽寂の神域である。前に拝殿があり、南側に神饌所、社務所がある。

御祭神は、大御食津彦と同姫命の二座で、我々の食物を掌る大切な神である。古来より豊穣を祈り又雨を祈つて霊験があつた。

恩智には前にものべたように銅鐸が二個も発見されている。ここには早くから農耕文化が開け、すでに銅鐸のような立派な珍貴の品を所有するほどの有力な人すなわち豪族が生長していたのである。この人が一族を統率して農耕にはげみ、一族の代表者となつて自らの祖先又は遠く開けている。標高約百は、祖先と信ずる神を祭つて、氏族の守護と福利を祈つた。「塩冗」に、この神社は代々恩智神主が奉祀し来つたことを伝えているが、この系統の人がこの地方の民の上であつたのであろう。続紀に、美作掾正六位上恩智神主広人という人が見える。奈良時代に、この一族は栄えていたのであろう。時代はやや下るが、有名な恩智左近もこの後裔と伝えられ、当社の崇敬篤く、当社が自分の居城の足下にあるのを畏れ現在の山上に奉遷して、三百余年前に現在地に遷座した。また摂津池田の等命寺へ仏塔米田三段を寄進している恩智左近政忠があり、正覚寺に昌山政長を攻めて軍功のあつた恩地兵衛次郎、恩地四郎三郎等が祖先の一族後裔の護持と崇敬によつて当社は末長く一般の尊崇をかち得た。当社は河内二の宮で、神階も枚岡の従一位に対し従二位の高位であつた。朝廷の崇敬が篤く、二月四日の祈年祭、六月と十二月の十一日に行われる月次祭、九月十一日の神嘗祭及び十一月上卯日の相嘗祭には奉幣せられ、その時の神供等については詳しく延喜式に記されている。（恩智神社拝殿）

◎浜田昌雄　◎島野寅次郎、小林弥穀、橋本徳松、衣田千代三、羽多野与久、松村富蔵、日吉政男、和田一二

特別委員会

議会運営
◎羽多野与久◎金井三次郎、貴島正男、中谷浅吉、樋口義三、中西喜三郎、斎藤俊一、阿尾彰、衣田千代三、田代八郎治

公会堂建設
◎御内幸次郎　◎橋本徳松、中西政太郎、高橋卯之助、小林弥穀、市場清三、長沢豊三、中谷浅吉、当内富三郎

バス運行促進
◎和田一二　◎山野啓太郎、樋口義三、木田梅吉、山田千代三、黒川竹松、斎藤俊一、衣田千代三、阿尾彰

臨時出納検査立会議員
市場清三、松村富蔵

四市競馬組合議会議員
植田藤三郎、谷口安吉

都市競艇組合議会議員
小池十太郎

長瀬川下水道組合議会議員
羽多野与久、斎藤俊一、木田梅吉、中谷浅吉

国民健康保険運営協議会委員
小林弥穀、斎藤俊一、畑中正一

東部恩智川水防組合議会議員
当内富三郎、磯山憲次郎

都市計画地方審議会委員
山野啓太郎、当内富三郎、中西政太郎、高橋卯之助、木田梅吉

市場清三

八尾伝染病院組合議会議員
橋本徳松、松村富蔵、島野寅次郎

民生委員推せん会委員
森山蔵太郎、黒川竹松

監査委員
日吉政男

行政委員分担表
（志紀地区）

○印委員長、△印所属委員長

総務委員会
角倉菊造、西川大太郎、大川末治郎、大石松太郎、石井利三郎、森田定治

文教民生委員会
△西川大太郎、角倉菊造、田中基之助、谷斎三郎、橋詰鹿蔵、北山巳之吉、丹羽ハル

建設委員会
△大石松太郎、大川末治郎、浅野義一、○中沢馬三、中野徳太郎、坂本正一、岩城清二

商工衛生委員会
△石井利三郎、森田定治、川口信次郎、松本末太郎、西村音五郎、森本一樹

住民の声を市政に反映

自治振興委員会の現況

当市の自治振興委員会は、昭和二十六年に設立され、以来健実な運営の下に発展を続けてきました。今回の合併により、志紀町にも、もとあった部落協議会が改組され、当市自治振興委員会の志紀地区委員会が生れました。自治振興委員会については、ご存知の方が大部分でしょうが、まだはっきりとご存知のない方、新しく市民になられた志紀地区の人たちに当会について紹介します。

設立は昭和二十六年
全市に二百五十人の委員

当市では、市制実施以来、全市に百六十一名の行政委員を委嘱し、未端行政事務を依頼してきましたが、昭和二十六年三月近畿民事部から報道官が来市、「よりよい市民の会」について説明され、同年四月に全市の行政委員が八尾小学校講堂に集まり、民事部報道官、府広報課長らが出席され、市民の会について説明されました。この結果市の自治を確立するためには、住民が結合して地方自治に関心を高めなければならない。このためには市の行政を市民に周知させると共に、住民の要望を市政に反映させなければならないということになり、全員が賛同し、行政委員が解散され、自主的な市民組織として、十二地区百五十七名からなる「八尾市自治振興委員会」が生れました。このようにして市政の民主化のため、市民がつくった自治振興委員会は次第に新しい機能を備え、健全な発展を続けていますが、この会の特色として次のようなことがあげられます。

毎月各地で会合

現在の自治振興委員会は、市内を十七地区に分け、各地区には正副委員長がおられ、毎月地区委員会を開き、その地区の重要事項や、市の行政の理解協力について討議がされています。また各地区の委員長が、各地区の情報交換と、市の各部機関との連絡を行うため、毎月十日市役所で定例幹事会が開かれます。このように、毎月定例に於ても全市に於てたれていることは、一部有力者による専断を除き、相互の意思疎通をはかるのに役立ち市政のあり方について不断の関心と、研究する自治振興委員会は全国にも稀な自治組織です。

自主的市民組織

市の広報課ではこの会の世話をしていますが、あくまでも自主的な組織として、委員は地区の民主的な選挙、または推薦によって選ばれ（任期は一年）、利害を併わない奉仕的な団体として、募金運動、市時報の配布、市民への通達事項の書類回覧、調査など市行政の各方面に協力される一方、市民の声を地区委員会を通じて、広報課に連絡され、これが市行政の各分野に反映されています。

市政全般に協力

この外、赤十字奉仕団員として日赤事業に協力され、災害時には、市と協力して復旧援護に活動し、冨ねて防犯協議会の委員となり、市内の防犯、治安にも尽力されるなど、単に市行政の協力機関であるとの立場から一歩前進し、自治振興の立場から、或る時には市政を批判し、或る時は要望し協力する機関となり、本年四月当市が優良都市として受彰した理由の一つにもなっています。

志紀地区の自治振興委員は次の通り

◎委員長○副委員長△会計

◎永谷末次郎　住宅、老原地区
○西田　勝次　弓削末町
△小角　泰二　田井中北町
△目見田鬼代留　天王寺屋北部
堀川　隆一　田井中地区住宅
堀内丈三郎　田井中南部
角倉栄三郎　老原東一町会
山本　一男　同　東二町会
羽田政次郎　同　西町会
辻中　浅吉　同　南町会
松田熊太郎　同　北町会
寺尾喜代一　同
吉谷清太郎　弓削二俣東町
松本恵次郎　同　巽町
西川新太郎　同　良町
中川惣五郎　同　乾町
田坪松太郎　同　良町
田辺卓起　同　住宅南
菅原賢　同
前田信雄　同
松本次男　同北
宮田繁　田井中地区住宅
高松久吉　同
氏家僚策　天王寺屋南

看護婦宿舎完成

当市太子堂、市立病院の裏、伝染病院の西側に円型鉄筋コンクリート三階建の看護婦宿舎が完成しました。この建物は昨年十一月一日に着工し、今月十五日に竣工したもので、工費は一、五三四万円です。

高さ十米二〇、直径二十米で、外観は藤色のガラス張りの明るい建物で、各階に六室計十八室があり、中央に階段があります。附属施設としては一階に食堂、ボンプ室、小便室、二階にはボイラー室浴室、休養室、三階に格納室、屋上に乗会室があり、総建坪は二五四坪です。

写真は円型看護婦宿舎

みんな日赤社員に

赤十字運動にご協力を

五月は〝白い羽根〟赤十字運動の月です。日本赤十字社では、赤十字病院の経営、災害が起ったときの救護を始め、国際赤十字との協力並に親善など公共事業を行っていますが、この赤十字社は社業への参加を願う社員によって支持されています。

世界につながる赤十字の使命に鑑み、私たちみんなが赤十字社員になつて明るく平和な社会をつくるため、今年も赤十字運動にご協力をお願いします。

今年の日赤募金運動は、社員募集を主として行い、百円以上の社員を出された方を社員とし社員名簿に登載します。また社員になつていただけない方々には、百円未満の募金をしていただき賛助員となつていただきます。

社員は次のように分れています

1、社員（社費を毎年納める）
　百円以上
1、特別社員
　（一時或は分納する）
　三千円以上
1、有功章特別社員（一時或は分納する）
○有功章特別社員　五万円以上
○金色有功章特別社員
　十万円以上
1、賛助員　三千円以上百円未満

本年度赤十字募金地区別目標額

（単位円）

区	募金額
八尾第一	20,410
八尾第二	9,600
八尾第三	2,590
八尾第四	14,700
振本中	9,650
松井淵	7,760
竜華第一	20,953
竜華第二	5,466
計	202,906

区	募金額
一	7,855
二	8,300
三	12,365
四	5,240
五	7,970
六	29,960
七	8,510
八	14,230
八	7,247
八	10,000
775乙	
二	2933
二	2422
三	2934
四	3919
振本中	2426
松井淵	7051
竜華第一	8031
竜華第二	4241
山本	502
775甲	2023
810	

黄色い羽根募金終る

アジア民族の友好と親善を深めるための「黄色い羽根」募金運動は、去る二月十一日から府下各市にさきがけ、当市全域にわたつて行われましたが、市民の皆様の深いご理解とご協力で当市の目標額（一八三、四〇〇円）をはるかに上廻る好成績（二〇二、九〇六円一〇・六三％）をあげることができました。厚くお礼申上げます

各地区別募金額は次の通りです。

松毛虫退治

高安山の松毛虫駆除は去る四月十六日から三日間、地元農業協同組合の協力を得て行われました。

この松毛虫は昨年十月に盛智神社の裏山で発見され、その後の調査の結果、驚延状況がひどく、このまま放つておけば、数年で松林が全滅することがわかり、早期駆除が地元から望まれ、本年一月に経済課、地元自治振興委員会、農業委員会及び実行組合の代表者で、松毛虫防除対策委員会が結成されました

その後松毛虫の生態をよく調べ、防除効果をあげるため再三協議が重ねられた結果、松林五十二町九畝を十プロツクに分け府中央病害虫防除所から借用の十台の動力撒粉機で、十班の防除班を作り二千百瓩の**BHC**を撒布しました。

（松林へ**BHC**の撒布）

南山本小地鎮祭

現在山本小学校に併設されている南山本小学校は本年四月から新設発足し、現在山本球場の西側に校舎の建設がされています。この建設は三十一年度から事業に着手し、校地の買収、盛土工事などが行われ、本年度も継続事業として実施され、去る四月八日、地鎮祭が行われました。同校は全国でもめずらしい八角型の鉄筋コンクリート二階建で、附属設備に小便室、便所、給食場などがあり八月に竣工の予定です。

人事異動

技師　三木義樹
依願免職　一三月三十一日付一

主事　市川　肇

六月三日に資格試験

危険物取扱主任者

消防署では危険物取扱主任者の資格試験を来る六月三日午前九時から消防署で行います。

試験科目は、危険物に関する化学知識及び消防関係法規となつています。危険物（ガソリン、セルロイド、アルコール等）を一定量以上貯蔵、取扱する場合は取扱主任者の免許可証所持者がいなければなりませんからこの機会に試験を受けて下さい。詳しいことは消防署予防係へ問合せて下さい。

命　福祉事務所社会係長
主事　仲谷大司
命　福祉事務所庶務係長
看護婦　本池富美枝
任　看護婦長
池田克己
任　技師
南高安診療所勤務
一以上四月一日付一
命　事務員
石井末野
依願解職
一四月十一日付一
事務員
山口智子
依願解職
一四月十七日付一
鷲見富士雄

命　市立病院勤務
技師　鷲見富士雄
命　内科副医長
一四月十五日付一
技師補　桜井芳郎
依願免職
一四月二十日付一
主事　藤谷清一
命　志紀出張所長以理

参院補選終る

投票率三二・五％

去る四月二十三日に行われた参議院大阪府選出議員補欠選挙の投票は、雨天のためか投票成績が悪く当市の投票率は三二・五％（男三五・五％、女二九・六％）で、開票の結果当市に於ける各候補者の得票数は次の通りであつた。

大川光三一五、三一六、山田左衛門一一、三五〇、ふるた覚成一一、四一二、河内金次郎一九四、村尾重雄一六、九五二、中尾辰義一三、二九三、別城イ一一、八〇、小田とし子二〇八

（但し所長病気欠勤中）
一五月四日付一
藤原キク江
命　看護婦
命　市立病院勤務
一五月一日付一
中村映子
命　看護婦
命　市立病院勤務
一五月六日付一
看護婦　木村照子
依願解職
一四月三十日付一

慰問品にお礼

養老院へ、真心こめた多くの慰問品が次の方々から届けられました。心からお礼申上げます。

二千二百七十円　佐堂　国守鮑治
二千五百円　八尾　福田ツギ
ヒロウス　四十五個
福松　村上豆腐店
菓子　四十八袋　安中　斉藤亮
すし　四十五組
菓子　四十八袋
安中第六区元町会一同
中古雑誌　一四三冊
東住吉区杭全町
ライオン遊廓大阪工場劇団一同
饅頭　四十五組　西区北堀江通り
生菓子協同組合

自衛隊志願案内

防衛庁では、陸上、海上及び航空自衛隊の第一次募集を行つています。応募資格は三十二年六月一日現在、十八才以上二十五才未満の心身強健な日本人（男子）で、中学校卒業程度の学力を有する者となつています。受付は六月十日まで、志願者は市役所秘書課で志願票二通を受取り、これに所要事項を正確に記入したうえ五円切手を添えて秘書課まで提出して下さい。試験は七月一日から十三日までの間に行います。

新電話番号

電報電話局の新局舎が完成し、市内電話が六月中頃から自動式に切替えられる予定ですが、切替後の市役所、学校関係の電話番号は次の通りです。

本庁	3881	
	～6	
間室	3831	
夜宿直	3832	
秘書課	3833	
市会事務局	3884	
出張所		
郡渕	2568	
本華寺	4868	
正川	2736	
安安川	2718	
宝	2233	
高	2501	
高高山（柏原）	3456	
北曙北志紀（柏）	7044	
	8013	
	152	
	775甲	
	810	
施設		
所庶務課	3628	
事業係	3627	
病院	2264	
民立	3561	
道路	～3	
公会計	2281	
市民病院	～2	
消防署	119	
山本球場	3801	

小学校	
尾本和寺華正郷中渕安安安川本（原）	3472
	3273
	2471
	3652
	3570
	3927
	2768
	2913
	4968
	7063
	8003
	8014
	4341
	2490
宝	775乙
高高高山（柏原）北志紀（柏）	2933
中学校	
尾寺華正法安安川（原）	2422
	2934
	3919
	2426
	7051
	8031
	4241
宝	502
高高（柏原）北志紀（柏）	2023
高等学校	
清友	

南山本小学校に併設されている南山本小学校は本年四月から新設発足し、現在山本球場の西側に校舎の建設がされています。この建設は三十一年度から事業に着手し、校地の買収、盛土工事などが