八尾市時報

発行所 八尾市役所
編集兼発行人 三上 幸寿
印刷所 秀文社
毎月2回（5日20日）発行
発行部数 23000
定価 1部5円

夏の大掃除

7月14日—8月14日

隅々まで丁寧に

雨天の日は延期します

いよいよ本格的な夏となりましたが、今年も夏の大掃除を別表の日程により行いたく思います。恐ろしい伝染病の予防のために、一軒残らず入念に掃除しましょう。

自分の家はいつも、きれいにしているなどと考えて掃除を怠慢にすますことは近所めいわくです。

方法

○建物内がすんだら、家の周囲をきれいにし、虫の発生しそうな場所に薬を撒布しよう。

○部屋に光を十分入るよう工夫し風通しをよくしよう。

○床下へも風を十分通し、しめった所へは乾いた土や砂を入れ石灰を撒布しよう。

○家の内外、天井裏などの掃除がすめば、「ねずみ」の出入口をふさいでおこう。

注意

雨の場合は中止し、後日日取を通知します。曇でまぎらわしい時は係員が連絡します。

係員又は、自治振興委員が検査に行き、施行済証をお渡しますから、必ず表の見やすい所に貼って下さい。

掃除日を変更される時は、前日までにその理由と実施日を自治振興委員宅まで届けて下さい。

掃除当日仕事を休みたい方で証明書がいる方は、衛生課、又は各出張所で証明書をお渡します。

便所、塵箱にまく殺虫剤は、掃除区域内で無料で配給します。

議会の動き

（三、五、七日の各日）

五月一日 春木鹿島場にて四市組合競馬開催

同 二日 中部七都市長会、河内長野市にて開催＝奥野局長が出席七市議員団野球大会につき協議

同 四日 全員協議会＝❶正副議長選挙の件、❷常任委員会委員選任の件、❸常任委員会正副委員長選挙の件、❹議会選出の各種委員選任の件を協議

同 八日 臨時市会＝正副議長、各委員決定

同 十日 中部七都市議長会、富田林市にて開催され羽多野、金井正副議長、奥野局長出席＝中部七市議員団野球大会につき協議

同十二・十三日 中部七市野球大会河内長野市にて開催

同十四日 大阪府市議会議長会今橋クラブにて開催、羽多野、金井正副議長、奥野局長出席＝❶役員改選の件、❷競輪制度撲滅対策協議会並びに日中貿易促進議員連盟の今後の運営について協議

同十八日 近畿競輪主催地議長会総会、阪急八階にて開催され、羽多野議長出席＝❶三十一年度近畿部会収支予算の件、❷役員改選の件（本市議長が実行委員に選任された）❸全国総会への提出案件等について協議

同十九日 国鉄バス運行陳情のため山野交通委員長、奥野局長、理事者と共に陸運局へ出張

同二十日 市営競輪開催による選手配分のため、小池、黒川事業正副委員長上京

同二十二日 国鉄バス運行陳情のため山野交通委員長、奥野局長理事者と共に陸運局へ出張

同二十三日 文教委員一行市内学校を視察、全国市議会議長会東京日比谷公会堂にて開催、羽多野、金井正副議長出席のため上京

同二十四日 交通委員協議会＝❶近鉄駅前の整備の促進、❷国鉄八尾駅舎の近代的改築の実現、❸近鉄大阪線の区間改正、❹信貴山ケーブルの復活を今後委員会で処理する問題と決定

同二十五日 全国競輪議長会総会東京都市会館にて開催、羽多野、金井正副議長出張

同二十六日 厚生委員協議会＝国民健康保険高安直営診療所建築について協議

同二十八日 建設委員協議会＝三十一年度都市計画事業並びに一般土木事業の執行予定計画を聴取

同二十九日 大阪府都市競艇組合運営委員会、泉大津にて開催、小池議員出席

同三十一日 財政総務委員協議会＝長瀬川沿岸下水道組合規約制定の件につき理事者の説明を聴取

（市議会事務局）

投票率五割八厘

参議院議員選挙終る

参院選挙が、去る八日に投票、九日に開票が行われた結果、当市の投票総数は二七、四三四票で、有権者数五四、〇三二の五割八厘であった。これは前回の衆院選挙の投票率よりも悪く、府下の平均投票率（五割二分二厘）を下回る成績であった。有効投票数、二五、三五四票、無効投票数二、〇七八票、持ち帰り票二票。

また全国区は有効投票二四、〇〇〇票、無効投票三、四二六票で各候補者の当市での得票数は別掲の通り。なお地方区立候補者の得票数は、左の通り

記

左藤 義詮	六、八三七
椿 繁夫	五、八二〇
白木義一郎	三、四七七
村尾 重雄	三、三一九
溝淵 春次	二、一五九
山田六左衛門	二、一四二

ふるた寛成 一、三五九
別城 イ一 二四一

当市における候補者の得票数は同姓又は同名による票数あん分によって生じた端数を切捨てましたまた、得票総数は最終決定と一部変るかもしれません。

当日の「ゴミ」は掃除地区内に赤旗を立て集積場を表示しますからその場所へ捨てて下さい。

福祉への寄贈

○…六月二十九日朝、当市福祉事務所へ運送屋が「ある人に頼まれた」とモーター、コートなどがいっぱいはいったリンゴ箱二つを持込みました。衣類の中に「奥田けい子」とネームが入っているだけで、送り主の名は分りません。同事務所では早速市内の貧困者に分配するとともに、この奇特な送り主を探しています。

○…また同日、同事務所へ「貧しい人にあげて下さい」と現金一万円を持込んだ人があります。この人は竹内淑子（山本五六四）さんといい、去る五月十五日、母親の文子さんがなくなられた時、多額の香典が送られましたが、新生活運動がおしすすめられている折柄、虚礼を排してこの香典返しにあてる金を貧しい人にそっくり寄付されたもので、淑子さんのこの行いに感謝しています。

掃除人夫の斡旋

布施公共職業安定所では、今年も大掃除の掃除人夫をあっせんしています。ご希望の方は土木課又は広報課へ、前日までにお申込み下さい。

日当は一日（労働時間八時間）男四〇〇円、女三五〇円で弁当は本人が持参します。

健康状態測定に新威力

市民病院 米製医療器購入

健康状態を測定する便利な機械が、このほど市立病院に整備されました。この機械は米国サンボーン社製の「基礎代謝測定装置器」といい、空腹時、絶体安静の状態における、最小必要カロリー（基礎代謝）を計つて、新陳代謝の状態が正常かどうかを判定するものです。これによつて、バセドウ氏病、粘液水腫など甲状線疾患の診断や治療が適切に行われるようになる外、肥え過ぎの人が、栄養のとり過ぎによるものか、内分泌センター等体内に故障があるためのものかも判定されます。なおこの基礎代謝測定装置や既設の心電計等各種検査を実施して、予防医学としての「人間ドック」サービスを計画中です。（購入価格は二六万一千円）

又、同院では整形外科設備を充実させるため、米国製ストライカー＝を購入しました。この機械は、操作先端の付け替えをするだけで電気骨鋸（エレクトリツク・ボーン・ソー）電気骨錐（ドリル）、電気植付刀（ダーマティシヨン）の各種に使用され整形手術上是非必要なものです。（購入価格は一六万円）（写真は測定を受ける患者）

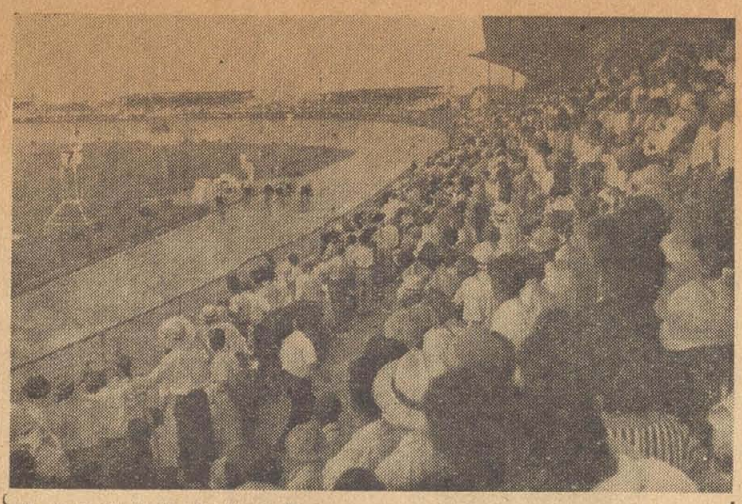

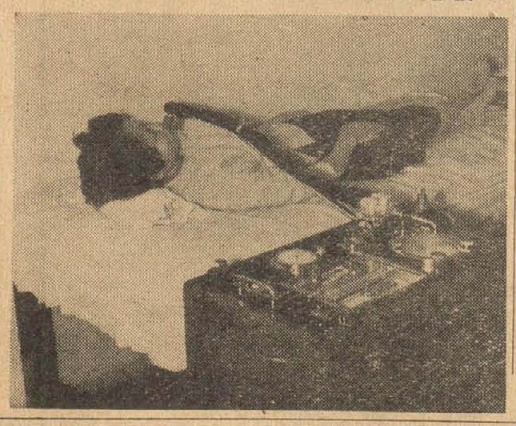

総売上1億4千万円

住之江競輪終る

本年度の八尾市主催大阪競輪は今月一日から六日までの六日間住之江競輪場で開催され、総売上高は一億四千十九万五千九百円であった。初日は雨天であったにもかかわらず一万一千人のファンがつめかけ、六日間のうち最高の売上という好調に恵まれた。今回の収益金はすべて教育施設費に充当される。日別売上額は次の通り。

第一日	二八、一四九、一〇〇円
第二日	二三、四三〇、六〇〇円
第三日	二三、七一一、五〇〇円
第四日	一八、三二六、八〇〇円
第五日	二二、六九六、〇〇〇円
第六日	二三、九八一、九〇〇円
計	一四〇、一九五、九〇〇円

委員長 植田茂治氏

地方教育行政の組織及び運営に関する法律が公布されたので当市教育委員会の委員長及び委員長職務代行者は左の通り選任された。

委員長 植田茂治
同代行者 坂本作次郎

（教育委員会）

埋設工事についておしらせ

既報の通り八尾電報電話局では現在局舎を建設中ですが、市内電話の自動化に伴い電話地下ケーブルの埋設工事が次の個所で行われます。歩行者並びに諸車はご注意願います

❶7月21日より9月25日まで。国道25号線から八尾郵便局前に至る約一、九〇〇米（国道25号線横断は夜間作業の予定で堀さくは道路左側）

❷7月25日より9月25日まで、八尾中高安線約二、三〇〇米（電話局 新庁舎→山本出張所北五〇米）

❸8月10日より9月25日まで。八尾中高安線約三七〇米（水道事業所前 道路交差点→電話局新庁舎）

❹8月20日より9月25日まで。八尾枚方線 約二四〇米（本町橋→白木鹿局前）

❺8月20日より9月25日まで。近鉄駅前約三三〇米（軌道横断は8月20日より同25日まで夜間作業）

❻9月1日より同25日まで。河内地下道（八尾飛行場下トンネル内）約八〇〇米（本工事は地下道歩道に埋設）

❼9月15日より同25日まで市道八尾山本線（東郷踏切）約一〇〇米。

夏季定期大掃除施行区域日割表

月日		区域（大字又は小字、旧行政区別）
七月十七日	火曜	曙川全地区（東弓削、中田、八尾木、刑部、柏村住宅、曙川住宅、同瓦斯住宅）
同十八日	水	山本六町会、公務員住宅、高安駅前、高安住宅
同十九日	木	南高安、高安全地区（万願寺、近鉄高安駅前を除く）
		小阪谷、中野、上之島、万願寺、福万寺、山本全地区（山本共同住宅、六町会、公務員住宅を除く）
同二十日	金	木戸、東郷、庄之内、成法寺、今井、別宮、山本共同住宅
同二十一日	土	安中、八尾座、渋川、南栄町、光南町、（関西線以北、北は八尾高まで、東は成法中学以西）
同二十四日	火	穴太、佐堂、西郷の一部、三津、寛砂、高砂、（東は藤井寺—八尾線西側、西は大阪—八尾線東側）
同二十六日	木	久宝寺本村、願証寺、安中の一部（八尾高前）
同二十七日	金	（東は大阪—八尾線より長瀬川西側、八尾高以北、西は八尾市境界まで） 萱振全地区、西郷山城、北城、東和、穴太一部 （八尾—枚方線以東、近鉄線以北）
同二十八日	土	八尾、西郷、大信寺（近鉄線以南。西は八尾—枚方線まで。東は西郷、木戸境界の川まで、南は八尾—平野線）
同三十一日	火	大正全地区
八月一日	水	植松、晒、渋川の一部（鉄道官舎）、安中の一部、（関西線以南、八尾—藤井寺線以東）
同二日	木	竹洲、亀井、跡部、太子堂
同十四日	火	西郡全地区

各部の成績決る

柔道など九種目

体育大会

市教育委員会主催の第五回市民体育大会は、去る五月の六日から始まり、毎日曜日毎に開催されたが、天候の都合が悪く、日延が続いたが去る六月十日にその幕を閉じた。

今回の体育大会は、当市の体育連盟が、第十回国民体育大会にて表彰されたのを記念して行われたもので、今年は新しく弓道の部が加わつた外、日本空手道会会員による紅白試合、形組手などもあつた。成績は次の通り

柔道の部（有段）❶松本喜代司❷金子明雄❸吉岡義雄（段外）❶藤本正利❷大月廉正❸松村一近（高校）❶笹井照也❷杉本敏靖❸田村泰道（中学）❶田中義範❷西田正之❸小林宰弘

剣道の部（有段）❶福本実夫❷中島隆弘❸三代地正章（段外）❶和田富夫❷稲毛伸作❸坂元常夫

卓球の部（一般男）❶中川一❷朝野章次❸太田雄治（一般女）❶山本美津子❸鈴木勝子❸中山喜久枝、坂口美須子（高校）❶伊沢泰彦❷小島国芳❸亀井清、メ田信勝（中学）❶竹田雅彦❷岩井宏彰❸西尾一吉、山本佳一

バレーボールの部（一般男）❶八尾OB❷帝国製糸KK❸飯田商店（一般女）❶帝国製糸KK❷松本油脂KK❸八尾高定時制（中学男）❶八尾中学校❷久宝寺中学校（中学女）❶竜華中学校❷八尾中学校

ソフトボールの部（一般女）❶久宝寺青年団❷木本青年団（中学女）❶八尾中学校❷竜華中学校（中学三年男）❶竜華中学校❷高安中学校（同二年）❶高安中学校❷久宝寺中学校

弓道の部（大的市民）❶牧瀬鉄一❷橋本恭二郎❸勢川末吉（大的一般）❶山田順次❷奥村新太郎❸大西文子（小的市民）❶牧瀬隆敏❷牧瀬鉄一❸西川鷲（小的一般）❶山田順次❷徳田基吉❸藤原摂、（金的）、徳田基吉

庭球の部（一般男）❶山川・西野組❷岡畑・佐合組❸井久田・伊藤組（一般女）❶筒井・記本組❷池田・桑原組❸小川・米津組（中学男）❶藤本・井本組❷米満・村上組❸辻田・池田組

百米の部（中学男）❶松村暁二❷谷野昭❸藤林優之（中学女）❶中島郁代❷山下節子❸山本美代子（一般男）❶竹島一男❷山東充夫❸岡本弘

二百米の部（中学男）❶松村暁二❷谷野昭❸藤林優之（中学女）❶山下久子❷中島郁代❸山下節子（一般男）❶山東充夫❷宮宇地親之❸安藤正明

四百米の部（中学男）❶阿瀬定三❷山口清❸鵜清次（一般男）❶高月瑛介❷門田哲明❸亀井喜代美

三千五百米の部（一般男）❶高月瑛介❷門田哲明❸亀井喜代美

走高跳の部（中学男）❶加藤正昭❷松本義雄❸川崎明和（一般男）❶森崎昭❷竹中忠治❸宮宇地親之

砲丸投の部（中学男）❶酒田正之❷上地隆❸山本佳宏（一般男）❶宅見精一❷矢追武夫❸梶本照夫

走巾跳の部（中学男）❶藤井武郎❷西田正之（一般男）❶竹島一男❷森崎昭❸山東充夫

六十米の部（中学女）❶山崎陽子❷山下節子❸山本加津子

三段跳の部（中学男）❶加藤正明❷西田正之❸寛藤昭司（一般男）❶森崎昭❷竹島一男❸梶本照夫

市民体育大会における百米競走のスタート（上）と柔道の部一般傳勝（右）

阿波踊り来訪

本場「阿波踊り」の実演隊は去る七月五日当市を訪れた。同キヤラバンの一行は徳島商工会議所、同市観光協会の共催で、来る八月十八日より、二十一日まで催される「阿波踊」へ観光客を誘致するため、七月二日徳島を振り出しに、淡路、兵庫を経て大阪に入り、更に京都へ出て奈良を通り、八尾市への来訪となつたもので、当市では八尾小学校々庭で市民多数を集めての実演の後、沢の川通りのアーケード内を踊りながら、通りぬけたが、丁度七夕祭の記念大売出しでにぎわう商店街は活気にみなぎり買物客や、実演を見に集つた人々で賑つた。同実演隊は午後三時当市での日程を終え布施市へ向つた。

（写真は八尾小校庭で踊る阿波踊り）

監査公表

水道事業所

本監査公表は地方自治法第百九十九条第七項の規定により公表するものであります。（係）

水道事業は公営企業として独立採算の見地から初めから一般会計と分離し特別会計として経営して来たが、理事者の懸命な努力と市議会始め一般市民の理解ある協力援助によつて、各年度における決算は赤字を見る事なく経営されて来た。

昨年四月隣接三町村との合併により水道事業の区域も更に拡大され、職員数も増加し、公営企業法に定める定数五〇名に達したので同法を摘用される事となつたが、今後なお一層合理的な運営により公営企業としての「経済性の発揮」に意を用い、あくまでも独立採算を維持すると共に多数の市民と直結するこの事業を通じ、住民福祉の向上発展を期すべきである。

（南高安水源地）

施設の最近五カ年間の給水状況は、昭和二十六年末人口七一、四九〇人の中、給水人口四一、五二五人五七%に対し、昭和三十年末人口九五、八二六人の中、給水人口五五、一六一人五七・五%となつて、人口比率に於ては大差ない事になつているが、これは合併三町村に対する給水人口は従来の曙川及び南高安地区の一部を含むのみで、三十年度及び三十一年度において完成予定の高安地区の簡易水道（給水人口四、九〇〇人）は含まれていないので、昭和二十九年末の六八・三%よりも低下しているのは当然である。

現在市の配水状況は、昨年一カ年間の総配水量三、五六一、七〇七立方米、最低八、一二三立方米、平均九、七五八立方米となつており、この中自己原水は五〇%で不足分は大阪府の原水三五%、同浄水一二%、大阪市の浄水三%の購入によるもので、現在の能力においては夏季最高需用期においても市民に対し制限給水の憂いはないようである。

なお有収化状況は昭和三十年度において浄水送水量三、五六一、七〇七立方米に対し、点検水量は二、六三一、三六二立方米で有収率は七三%となつており、二七%は無収（防火用洗滌泥吐用その他）及び漏水となつているのである。これは他市の有収率と比較しても可成り優秀な成績を收めている。

（以下次号）

埋蔵文化財を守ろう

発掘前に届出を

大阪府では、埋蔵文化財をみだりに掘り出さないように呼びかけています。これは最近埋蔵文化財がみだりに掘りかえされているのが、目立つたので、これらの文化財は埋蔵されている状態が、明らかにされてこそ、その遺物の価値が一層高められるからです。

みだりに掘り出され、埋つている時の状態がわからないものは、学問的には価値がありません。このため、文化財保護法によつて、これらの文化財の乱掘を防止しています。これらの文化財を採掘する時は文化財保護委員会の定める事項を記載した書面をもつて、発掘に着手する日の三十日前に文化財保護委員会に届けなければなりません。また府の教育委員会には二十七日前に同じ届けを提出して下さい。（大阪府）

16日から本庁へ

市立商工会館は七月十六日から市役所に移転し、業務を行います。商工会館にご用の方は、本庁までお越し下さい。

砂利の撒布を

（問）別宮南部から植松に通ずる道路は最近通行者が増え、雨の時はぬかるみとなり八尾座方面へ迂回しなければ国鉄八尾駅や植松地区へ出られない。至急砂利を撒布して下さい。

（答）この道路は竜華耕地整理組合の区域内にあり二年前に砂利を撒布しましたが、当時地元から本道路はまだ組合のもので主として農耕を目的とし農家が使用していますので砂利を撒けば作物の運搬が出来ず、田の中へ石が入ると非難されました。又道路数を完全に登記されていないため当課としてはその後たゞ好意的に不陸直しのみを時期に応じて行つています。（土木課）

時報の配布が遅い

（問）六月五日付「時報」を十一日に受取りましたが、もつと早く配れないのですか。（山本地区）

（答）六月五日付「時報」は、「引揚者の調査」など非常に重要な記事があり発行定日に発行し、あなたの地区へは五日昼広報車で出張所へ運搬しました。各世帯に対する配布は、自治振興委員さんに依頼していますので、色々の事情により配布が遅くなることがあります。今後はこうした時期的なものは、努めて早く配布して頂くようお願いします。（広報課）

蚊・はえの撲滅

蚊・はえなどの駆除方法と使用薬品にこれが効果について竹淵地区をはじめ、各地区から問合せがありましたのでお答えします。昆虫駆除について当課では、厚生省及び府衛生課の指導の下に公共施設、下水など絶えず巡回消毒し、薬剤を撒布しています。これら各種薬品の効用について当市が調査し、発表する権限がありません。また特定の薬品をおすすめすることは、特定銘柄の宣伝となりますので、薬品の効用などについては、近くの薬局でおたずね下さい。駆除方法については、いつでも当課でご相談に応じます。（衛生課）

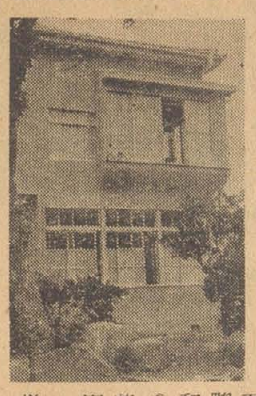

（写真は完成の増築公民館）

公民館増築

去る五月より着工の公民館正面二階建の増築工事はこのほど完成した。建物は十六坪、工費五十万円で、二階は十二畳半の和室もあり、すべての私市館長苦心の設計で出来たのである。

慰問品への感謝

養老院の老人達に真心のこもつた慰問品を次の方々からいただきました。いつもながら変らぬご芳情を心から感謝します。

金一千円　東住吉　中西エイ

金六百円　竜華市場　日高義一

サンデー毎日七十冊　植松　古本清次郎

菓子、ビスケット各四五袋、ホロ三貫、新聞紙十貫　柏原町　未亡人会

古雑誌三十八冊　山本小蹠原　春

赤旗の水田に注意

当市では、水稲病害虫の駆除を行うため、七月上旬から九月末までの間、水田に「パラチオン」「ポリドール」等の有機燐製剤を随時撒布します。

この農薬は人畜に激しい害を及ぼす毒物です。口から入つた場合は勿論のこと、皮膚についても激しい中毒を起し、重症の場合は中毒死する恐れもあります。このため、これらの薬品を撒布する場合は、あらかじめ日時、区域を公示しますが、撒布場所には赤旗を立て危険であることを明示します。水田に入らないよう、子供さんにも十分注意して下さい。

引揚者は七〇三世帯

先月発行の時報でお知らせし、各地区の自治振興委員の方々にご協力願つた引揚者の在外事実調査は先月末に完了し、市内七〇三世帯の引揚世帯代表者が調査票を提出されました。この調査のためにご協力下さいました皆さんにお礼を申し上げます。

電話申込は十日締切ました

八尾電報電話局では、新局舎建設に伴う電話の新加入申込みを受付けてきましたが、連日申込者が殺到、六月末で約一〇〇〇件に達し、今後自動局の開局準備を進めるため、今回の加入申込みは一応本月十日で締切りました。なお、締切後の申込は随時受付けます。（八尾電報電話局）

7月25日は

固定資産税2期分納期限です。3期、4期分を一括して納めると前納報奨金をその場でお払いしますから印鑑をご持参下さい。

編集後記　本号は大掃除、参院選挙、市民体育大会の結果を特集しました。なお次号は八月五日発行の予定。

商業調査にご協力を

市では、七月一日現在で、卸売小売を営んでおられる商店について洩れなく商業統計調査を行います。この調査は、通商産業省が全国的に行うもので、全国の商店がどのような経営を行つているかを調べ、商業政策をたてる基礎資料を得るために行われるものです。

またこの調査は、必ず真実を報告していただくため、指定統計調査とし、調査票は統計以外の目的、たとえば、徴税その他皆様のご迷惑となるような便途に用いることを禁ずるなど、商店の皆さんの経営上の秘密の保護については、十分な措置がとられています。

調査には府知事が任命した商業統計調査員二五名の方がお伺いされることになつています。調査事項についても必要最少限度に止めてありますから、調査を受けられることになつた商店の皆さんの十分なご理解とご協力をお願いします。

自衛官志願案内

（採用予定人員）

二等陸士　約一〇名

二等海士　約二〇名

二等空士　約一〇〇名

（応募資格）日本の国籍を有する心身共に強健な男子で、中学校卒業程度の学力を有し、本年十二月一日現在満十八才以上二十五才未満の者

（受付期間）八月三十一日まで

（志願手続）志願者は市役所で志願票二通を受取り、所要事項を正確に記入のうえ五円切手を添えて市役所にご提出下さい。

（試験）九月二十一日から十月五日までの間に簡単な筆記試験（国語、数学、社会）口述試験及び身体検査を一日で終ります。試験の日時、場所は直接本人に通知されます。その他詳しいことは市役所秘書課でお問合下さい。

日赤募金に感謝

博愛と平和の明るい社会の建設と諸事業を援助する目的で、国民こぞつての日赤募金運動は、本年も目標を突破できたことは皆さまの深いご理解とご協力によるものと心から感謝します。

なお、去る二月靖国神社奉賛会八尾支部が結成され、市民の皆さまの並々ならぬご協力とご理解により募金の成果も別掲のとおり好成績をおさめましたこと、あわせてお礼を申します。

募金成績は次のとおり。

赤十字募金

地区	目標額	募金額	%
	円	円	
八尾第一	23,580	29,500	125.1
〃第二	31,500	37,005	117.5
〃第三	41,490	40,920	98.6
〃第四	24,540	27,560	112.3
〃振宝	24,240	27,790	114.6
〃本高	83,250	98,490	118.3
〃中	40,530	36,335	89.6
〃松	42,390	48,010	113.3
〃井	27,510	27,100	98.5
〃淵	35,220	27,220	77.3
〃寺	65,430	69,630	106.4
〃正	40,860	40,430	98.9
〃郡	26,770	11,395	42.6
〃安	40,920	43,051	105.2
〃安	36,540	26,899	73.6
〃川	18,810	18,310	97.3
計	603,780	609,645	100.9
募金	10,000	44,086	
〃附		16,271	
〃頭		660	
〃校		670,632	109.3

靖国神社奉賛会募金

地区	目標額	募金額	%
	円	円	
八尾高	59,730	46,740	78.0
〃曙川	79,800	53,330	66.8
〃南	105,108	62,416	54.6
〃高安	62,168	42,410	68.2
〃安中	61,408	48,105	78.3
〃竜華	210,900	156,378	74.1
〃植松	102,676	64,400	62.7
〃亀井	107,388	65,910	61.4
〃竹淵	69,792	46,420	66.5
〃竹渕	89,224	32,800	36.8
〃竹渕	165,756	170,664	03.0
〃竹渕	103,152	96,060	92.8
〃竹渕	68,324	17,875	26.2
〃竹渕	103,664	83,766	80.8
〃竹渕	92,568	80,032	86.5
〃竹渕	47,652	37,930	79.6
計	1,529,670	1,105,236	72.3