八尾市時報

発行所 八尾市役所
編集兼発行人 三上 宰寿
印刷所 秀文社
毎月2回（5日20日）発行
発行部数 23000
定価 1部5円

＝三月予算市会＝

一般会計 三億七千万円上程

目下29議案審議中

三月定例会は去る十二日午後一時より開会され、昭和三十一年度各種経済予算案並びに29議案が一括上程され、第二日の十三日には深夜に及ぶ一般質問などあり、それぞれ関係委員会に付託となり、目下各委員会において審議されている。なお、開会へき頭にあたり脇田市長は明年度施政方針を、中西教育委員長は教育行政方針について別掲の如き挨拶がなされ、熊又助役より提案理由について詳細なる説明があった。

市長あいさつ

健全財政の維持と五カ年計画の実現

定例市会を開会されるにあたり一言ご挨拶申上げます。本市は昨年四月、市民各位が待望久しかつた隣接町村との合併をみ、新興都市としての基礎いよいよ整い、いわば本年は新しき飛躍のための第一年目ともいうべき年であり、本日ここに昭和三十一年度の予算審議をお願いするにあたり、今後の施政方針について一言述べさせていただきたく思うのであります。

昭和三十一年度は、いわゆる「地方財政再建」の年ともいわれております。即ち今日まで、地方自治体の立場は、余りにも観念的な朝令暮改そのままの政府の地方制度政策の上に漂流を続け、一方的に過大な事務を押しつけられ、これに反して、財政制度の面においては、極端に自主制を縮められ、自治体活殺の要は政府の掌中に握られているといっても過言ではないのでありまして、この間において直接自治体運営の重責を担う為政者の苦しみは、議員諸氏とともども身を以って体験して参った所であります。

このような地方制度の矛盾の集積が、一方においては、六百億を超える地方財政の赤字を生み、国家財政の上にとどまらず、国家経済の上にも大きな問題となっている事は、議員諸氏におかれてもよくよくご承知の通りであり、このままに放置するならば、必ずやこの地方財政の破綻は、国家経済の破綻と結びつく事は必定でありこれに対処する緊急措置の要請は単なる財政問題を離れて、今や社会問題となっているのであります。

本日ここに昭和三十一年度予算市会の開会せらるるにあたり新年度における教育方針の概略を申し上げ各位の御了解を得たいと思うのであります。

教育委員会も本年で第四年を迎え、その運営も軌道にのり、教育行政の各面にわたり、ようやくその実効を見るにいたりましたことは市長並に市会議員諸氏の御鞭撻と御協力の賜物と厚くお礼申し上げる次第であります。当委員会といたしましては教育行政の根本方針につきまして昭和二十八年度当初根本方針を樹立しておりますので、引続きその実現に努力いたしたいと存じております。即ち義務教育の完全実施を目標として教科内容の充実、校舎の整備、不就学児童生徒の対策のための就学奨励補助金の交付、義務教育の根基となる幼稚園教育の充実、社会教育の浸透等に努力いたして参ったのでありますが、本年度も更に努力を倍加するとともに教育における指導者の占むる地位の重要性にかんがみ、教職員指導者の研修に努力いたしたいと存じております。

「なお本年度より女子教育の必要性より女子高校を設置し、職業的能力と家庭教育を重視した女子教育を実施し、新しい女性の教育に努めたい所存であります」また本年度予算につきましては本市の予算編成が財政面より非常に窮屈になっておりますので委員会といたしましても種々協議いたしました結果、本市の方針に従いお手許の予算書に記された通りの立案でいたしました次第であります。委員会といたしましては、今後その執行について教育効果のますます向上するよう十分留意いたす所存であります。

最後に教育事業費につきましては本市の方針に従い、追加予算で計上することになりましたが、五カ年計画にもとづく事業並びに生徒児童の増加による教育不足の解消等急を要するものがありますので、今後議員諸氏の変らない御支援をお願いする次第であります。

以上はなはだ簡単でありますが本年度の教育方針並びに予算について申し上げましたが、詳細については何れ文教委員会で御説明申し上げたいと思いますので何卒慎重なる御審議賜わり御賛同下さいますようお願い申し上げます。

教育行政方針

中西教育委員長

人権擁護相談

とき 三月二十八日（二時～四時）

ところ 八尾市役所

お互に人権を尊重し、明るい社会を築きましょう。人権を犯されて困っている人はご相談においで下さい。

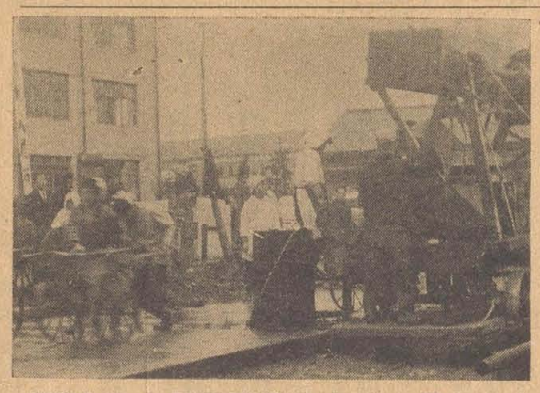

市役所前の道路舗装

西郷植松線の建設工事の一端として、市役所前の道路二五三米のコンクリート舗装が去る一月十一日から着工されている。

同工事は昭和三十年度特別失業対策都市計画街路事業として国からの補助百八十万円と市の予算百十五万二千円、総工費二百九十五万二千円をもって行われるもので、舗装面積二千百三十七平方米、厚さ十八糎である。なおこの工事と併行してこの道路の延長二百六米の新設工事が工費二百三十一万二千円、市負十五米で実施されている。写真＝市役所前道路舗装工事現場

然し、今日の事態に対する世論は、ひとり国の施策を責めるだけでなく、自治体運営に対する批判の厳しさも忘れてはならないと思うのであります。

率い八尾市は今日まで、市民各位並びに議員諸氏の絶大なる協力の下に、一応の市財政の均衡を保つて参ったのでありますが、近時の財政需要の不可避的膨脹は、年々漸進し造成される若干の収入の限度を遥かに超え、その財政構造は、まことに憂慮すべき段階に立ち至っているのであります。

私はこのような揺らぎに揺れている地方自治の情勢下に立って昭和三十一年度の本市政運営の重点は、就任以来不変の方針である。

一、「健全財政」の維持

二、「五カ年計画」事業の実現。

この二つを二大支柱として、これが実施に万全の力を傾注したい所存であります。

健全財政の維持

明年度は前述した通り、地方行財政制度の大幅なる改正が予想されておりますが、これら改正に見込まれる諸要因を予め当初に見積る事は困難な事だけでなく、財政規模の決定に際し極めて危険を伴う事でもあり、これに対応して明年度の予算案は、弾力性を持たせるため現行制度の下における年間予算を編成することにいたした次第であります。

即ち、当初予算においては、現行制度の下において把握できる財源の限度をもって、最低の年間所要経費を見積って編成したのであります。本市の財政は従来から固有の自己財源に乏しく、勢い、事業財源は国庫財政に依存し、なお不足額は毎年市債をもって充足し、ようやく収支の均衡を保つているのが現状でありますが、これら依存すべき国庫の財政計画が地方制度の改革と結びつき、相当の変革が予測されておりますので、当市の財政計画決定に際しましては慎重を期し、今後の制度改正により見込まれる増加収入と、競馬競輪の事業収益金及び補助、市債額等をその見通しと相俟って補正し、事業財源の充足を計って行きたい所存であります。

然しながら、本市の財政の趨勢を見るに、内務内経費、就中、人件費、公債費、生活保護費等の年々の増加は毎年漸進し、造成される若干の収入増加の限度を遥かに超え、この傾向はさながら鋏状価格差的症状を呈しているのでありまして、このため市の積極的発展に効果ある投資的事業に充当する資金は枯渇の一途をたどり、相当の制約を受けざるを得ないのでありまして、市財政の耐乏との対決は容易に解決でき得るものではないのであります。

このため市では従来から経費の切りつめと資金の効率化に努めて来たのでありますが、今後なお一層の創意と工夫を以って、資金の合理的運用を計り、新市町村建設促進法の活用により、新市域の開発、住宅工場等の誘致、政府直営事業の導入等を積極的に行い、恒久的な財源涵養に一段の努力を傾注いたしたく思うのであります。

五ヵ年計画事業の実現

合併による新市五カ年計画の実現は、当市の施政の根幹をなすものであり総事業費は実に七億九千万円に及ぶものであります。

合併初年度たる三十年度におきましては、主として旧警察庁舎転用等による庁舎の整備、消防施設については合併地区を管轄する山本出張所の人員、機械、庁舎設備等の充実並びに南高安地区の水道施設の完成と、一部高安・曙川地域についても事業に着手し、教育関係事業については、南高南部幼稚園の新設と高安中学校の敷地拡張、成法中学の増築、また土木事業については弥刀―上ノ島線、西郷―植松線、信貴―恩智線、萱振―曙川線等を着手したのでありますが、明年度はいよいよこれらに対し本格的工事に突入して行くべく計画を進めているのであります。

特に明年度においては、高安地域の簡易水道の完成と、旧市内における上水道拡張事業、都市計画税の創設と相俟って近鉄駅前広場の拡張と整備、萱振―曙川線、加美―長吉線を始めとする幹線道路の新設、重要既設市道についての簡易舗装、長瀬川改修工事と併行して幹線下水道の整備、教育施設については、清友学園の問題を早急に善処し、教育委員会と緊密なる連繋の下に競輪収益金に補助起債を合せ、委員会の計画する事業の遂行に万全の協力をいたしたく思うのであります。

なお、市立病院拡張工事の完成、レントゲンによる深部治療施設の完備、高安地区に国民健康保険直営診療所の新設に対しても全力を傾けたい所存であります。

なお又、明三十一年度において特に意を用いたい事業は、市民構成の主要を占めている勤労者の生活文化向上のため、近い将来において労働会館の建設、本市の都市計画事業の成果と相見合って住宅用地の造成と大規模なる住宅誘致中小企業融資については一千万円の単独融資に加えて本年初めて実施した信用金庫連合会より二千万円を借り入れ、別途融資により明年度も継続して行くこと、また交通問題については多年の懸案たる布施―近鉄八尾の「大阪市バス」の乗入れと、関西線電化促進及びディーゼルカー増発等の早期実現について努力をいたし、また飛行場の払下げについても明年度中には確実に個々の農家に払下げが実施出来るよう一部土地改良工事を加えて、適切なる売渡計画の樹立に協力して行くこと、伝染病院の建設については本年七月までに是非とも完成し円形病院のモデル病棟としたいこと、最後に庁舎玄関受付を改造し市民の相談室を設置し、庁内の市民サービスの昂揚をはかりたいと思うのであります。

以上本定例会にあたり、昭和三十一年度市政施行についての大要を説明申し上げたのでありますが議員各位におかれても何とぞ市政の円満なる遂行と、明るい八尾市建設のため一層のご協力と、ご指導いただきまして本定例会に提案せる全議案に対し慎重なる審議を賜わるようお願いいたす次第であります。

26日に本会議

三市会は十二日に開会、目下委員会で議案審議中であるが、次の本会議は二十六日に開かれる。

お願い

当市では市制十周年を記念して目下「八尾市史」を鋭意発刊準備中でありますが、資料蒐集に困っています。

皆さん方でこれら市史に関係ある文書、古文書の類などお持ちになっておられる方で、当市にお譲り下さることができる場合は市の広報課までご連絡いたくようお願いします。（市史編纂委員）

消防団表彰さる

昨年十二月三日、合併新市域を加え、その組織と規模を拡充して新発足した八尾市消防団（団長花田音吉氏、団員二〇一名）は、去る十五日大手前会館において、日本消防協会より優良消防団として栄ある表彰を受けました。

なお当市の消防団の機構及び担当地区人員は次の通り。

消防団人員配置表（31. 3.20現在）

	団長	副団長	分団長	部長	班長	団員	計
本部	1	3	1	1	2	4	13
第一分団（担当地区、西郡、萱振）	1		1	1	2	7	12
第二分団（八尾、竜華、竹渕）	1		1	1	3	5	9
第三分団（大正地区）	1		1	3	2	13	17
第四分団（曙川地区）	1		1	3	6	13	20
第五分団（南高安地区）	1		1	0	2	7	15
第六分団（高野地区）	1		2	2	7	25	43
第七分団（三郷地区）	1		2	0	9	21	30
第八分団				3	9	26	41

公開抽せんは27日

競争率三三人に一人

昭和三十年度当市建設の市営住宅二十戸（萱振八戸、木ノ本十二戸）に対する入居者の申込受付は去る十五、六日の両日八尾小学校講堂で行ったところ、受付した人員は左の通りである。

十五日受付	三五六名
十六日受付	三一四名
計	六七〇名

なお、入居者の抽せん会は来る二十七日午前十時から八尾小学校講堂で一般市民立会の上行い当選番号を決定しますが、当選した人々の実態を調査し、記載事項に不正個所があれば無効となります。

弓道大会は25日

市教育委員会主催の弓道大会は三月二十五日（日曜日）午前九時から八尾小学校校庭で行なわれます。出場希望者は二十四日までに公民館へお申込み下さい。なお、当日も会場で受付けます。

市民税申告は早く

市民税の申告は十五日までに提出をお願いしましたが、一部申告書を提出されていない方がありますので、まだの方は至急自治振興委員宅か出張所又は市役所税務課へご提出下さい。

昭和31年度一般会計歳入歳出予算案

歳入の部

款別＼年度	昭和31年度予算額	昭和30年度予算額	比較増減△額
市税	226,028,300	202,8 2,025	23,216,275
地方交付税	39,000,000	26,200,000	12,800,000
公営企業及財産収入	3,393,548	10,412,037	△ 7,018,489
使用料及手数料	19,452,145	17,143,920	2,308,225
国庫支出金	59,794,166	49,361,378	10,432,788
府支出金	2,785,706	3,733,653	△ 947,947
寄附金	10,000	500,000	△ 490,000
繰入金	7,000,000	6,960,380	39,620
繰越金	4,000,000	9,550,000	△ 5,550,000
雑収	8,778,489	15,033,913	△ 6,255,424
市債	3,000,000	5,500,000	△ 2,500,000
歳入合計	373,242,354	347,207,306	26,035,048

歳出の部

款別＼年度	昭和31年度予算額	昭和30年度予算額	比較増減△額
議会費	16,174,913	18,257,157	△ 2,082,244
市役所費	113,829,657	109,789,794	4,039,863
消防費	21,193,683	21,485,645	△ 291,962
土木費	10,383,000	4,170,000	6,213,000
教育費	57,238,786	44,837,500	12,401,286
社会及労働施設費	86,292,094	68,090,673	18,201,421
保健衛生費	11,023,715	10,545,698	478,017
産業経済費	7,134,426	8,547,523	△ 1,413,097
財産調査費	2,522,894	840,787	1,682,107
統計費	181,950	152,313	29,637
選挙費	2,433,698	3,399,801	△ 966,103
公債費	42,070,052	34,655,051	7,415,001
諸支出金	1,300,000	21,218,865	△19,918,865
予備費	1,463,486	1,216,499	246,987
歳出合計	373,242,354	347,207,306	26,035,048

九年間皆勤者29名

小、中卒業生の表彰

教育委員会では同会表彰規則により今春卒業する市内各中、小学校の卒業生のうち左記の中、小学校の皆勤者を表彰する事に決定した。

本年中学校（七校）及び小学校（十二校）を卒業する者は中学校で一、六三七名、小学校二、一六七名であり、中学校より進学を希望する者は全体の五八%、就職を希望する者は三五%である。

なお、この表彰者の外に南高安中学校の女子ソフトボール部は、部員が協力して技を練り、心を鍛え、近畿二府四県で優秀なる成績を納め、市の体育振興に功績を残したので表彰規則第三条該当として同じく表彰を受けた。

表彰者は次の通り。

中学校（九カ年間皆勤）

岩阪克巳、山内弘章、中川準一、井上橋和、小林秀子、福島恭子、井上道子（八尾中）

山村昌彦、中本雅美、前川節子、阪本富美子（久宝寺中）

竹田貴史、小林英明、村井清貞、青木芳子、細川一美、山野正子（竜華中）

平谷浩一、柏原悦子、納村ルリ子、平田喜美代（大正中）

関口昌夫、加藤とし子、南向喜代子、平島美代子（成法中）

小山保子、植竹美津子、辻野尚子（南高安中）

山下末子（高安中）

小学校（六カ年皆勤）

小川輝夫、中井菊彦、長野芳信、塩見勝彦、愛洲尚夫、橋本稿夫、浅黄田鶴子、堀場弘子、久保佳寿子、片岡幸子、田中寿子、平田治代、朝尾素子、中根勝子、福本栄代（八尾小）

武田光明、田中久雄、平山俊之、福本正信、岩井佐登子、岩阪寿代、清水範子、山田くに子、北千鶴子、長岡喜子、中川丁子、加茂納子（山本小）

植田保則、加藤登昭、児玉政江、杉本幸子、松本東亜栄、大田勝子、岡本末知子、佐々木恭子（用和小）

小牧荘一、田畑亮、小河広太郎、林田清治、喜連重信、田畑忠紀、中辻信男、水野郁和、植田敦子、八田三枝子、牧野和子、諸角和子（久宝寺小）

橘茂人、吉田稔、本沢寿、浅香洋司、金世一、三木利男、宮野登之、石井栄子、大井美苗子、河村文子、玉田和子、小山昭子、山田和加子（竜華小）

植茂之、脇田宣子、有村悠子、塚田艶子、日吉智恵子、佐々木美枝子、森脇豊子、新井裕子（大正小）

前田忠雄、植村明男、杉本輝義、長子和子、富永勝子、田中富士子、浅尾よし子、加藤妙子、細川二三子（安中小）

吉原保之、前田春治、姜岩重、青木正男、内山芳子、竹村恵子、中司都子、村井恭子、渡辺満子（竹渕小）

竹原広一、竹中豊、乾順子、鼎登世、田中節子、田中茂代（南高安小）

播磨千恵子（中高安小）

大塚正二、奥田孝、門脇信年、上田登道（北高安小）

杉田晃久、山中寿一、福井富美子、毛利昌子（曙川小）

中学校（三カ年間皆勤）

八尾中　木村哲夫外　八八名

久宝寺中　小林竜彦外　三八名

竜華中　小林捷平外　七〇名

大正中　河原邦祐外　一九名

成法中　小野忠男外　八七名

南高安中　小川政晴外　一四名

高安中　阪田恒幸外　一六名

以上総計四五七名

一位に　久野剛司君　中野豊美さん

健康優良児

学校保健会主催による今年度の健康優良児及び健康優良学校の表彰式は去る七日午後一時半から公民館で行われました、被表彰者は次のとおりです。

小学校（男子）

第一位久野剛司（竜小）第二位植田隆哉（西小）優良吉原保之（竹小）反甫武行（久小）清水定夫（中小）大西清邦（用小）松井喜一（八小）相沢孝行（安小）桜井高次（大小）植田繁治（南小）西川慶一（山小）松本和巳（曙小）稲田裕晧（北小）

中学校（男子）

第一位仲畠靖史（竜中）優良岩城勝（久中）谷野清（南中）小野忠男（成中）北村哲（曙中）村岡治（八中）西田吉信（高中）今仲清治（大中）

（女子）第一位岸本倭枝（八中）優良塩野直美（竜中）海上経子（成中）山中美代子（高中）山本富代（南中）福井久子（曙中）柴満子（大中）鎌数紀久子（久中）第二位近者久子（久小）優良朝尾素子（八小）稲田正子（中小）永田和美（用小）渡辺満子（竹小）田中茂代（南小）佐古田時世（山小）厳田弥恵子（西小）梅田陽子（大小）細川二美子（安小）毛利昌子（曙小）寺西君子（北小）

被表彰学校

用和小学校。八尾中学校

（写真は受彰の健康優良児）

本市特産品を出品

日本国際見本市開く

わが国経済の安定は、貿易の振興と輸出の増進が先ず第一であり、このため来月八日より二十二日まで、国際見本市会館と八幡屋公園との二カ所で日本国際見本市が開催されます。

本市も商工業の発展のため、又関係業者の輸出意欲の昂揚と貿易への関心を高め、更に国際親善に寄与するため、この日本国際見本市に本市の特産品たる刷子類、釣竿、油剤、柔道衣、蝶番掛金、アルミ製品、パッキング、スライドファスナー、プレイキライニング等を出品し、広く海外に宣伝することになつた。

他市の特産品と共に海外へ紹介される当市の特産品をご覧下さい。

監査公表

本監査公表は地方自治法第百九十九条第七項の規定により公表するものであります。（係）

市立病院

市立病院は、昭和二十五年二月敷地三、二一四坪、建坪三七二坪病床三二床を以て開設し、以来拡張を重ね、開院満六周年にして現在敷地四、六六〇坪十六棟、総建坪一、七〇八坪一八六床と一大飛躍を遂げたことは、理事者の運営宜しきを得たものであるが、その陰には市議会の協力と理解ある市民の援助を忘れてはならない。

同院は昭和二十五年以来引続き厚生省よりA級病院の指定を受け現在全科診療を行い総ての施設完備し、完全給食、完全看護を行つて今後益々発展することを期待するものであるが、公営企業体として独立採算制を完全に実施することは相当困難であると思われる。即ち短期間に一大飛躍を遂げるための財源の殆どは起債によるもので長期間或は短期償還を約して借入れている。

この市債償還は昭和四十六年まで続き、これに要する元利金は、総計一一七、二〇〇、九七五円であるが、特に多額償還を必要とするのは昭和三〇、三一、三二の三カ年間である。昭和二十九年度は既に決算書の示すとおり、競輪特別会計より三、二四〇、〇〇〇円の繰入れを行い僅か五、七八二円の翌年度繰越となつているが、独立採算制の建前からすればこの事業は赤字である。然し、一般会計より独立二年目の事であり、かつ企業債償還年額一〇、五九九、一七六円を含めることは相当重荷であつたことは否めない。

これがため昭和三十年度は、起債償還を一般会計に移し病院会計において生じた益金を一般会計に繰入れる方針を採られたのも亦止むを得なかつたものと思われる。一般会計特別会計を問わず負債はあくまでも市民の負債であり何れの会計から償還するも同じように考えられるが、独立採算制を建前とした公営企業のために投資した負債はできる限り、その企業において収支の均衡を計り、償還に充当するよう努め、一般市民の負担とならないよう一段の努力を望む。

特に入院料の徴収には、細心の注意を払い滞納とならないように工夫努力すべきである。この事は前回の定期監査において既に指摘しておいたが何等工夫善処されていない事は遺憾である。即ち三十年十一月現在入院料の滞納額は二、三七〇、〇〇四円の多額に達し、その内訳は

昭和二十六年度　一五、四二二円、二十七年度　一二八、五一〇円、二十八年度　八〇三、八三二円、三十年度（四月―十月末）四八九、一七〇円である。

これらの中には、相当欠損処分に付さねばならないと見受けられるものが見受けられた。僅かな金額のものについては恐らく本人は、督促を受けない限り滞納となつているのを知らないのではないかと思われるものが、一、二見受けられた。

また一カ年以上滞納となつたまま死亡或は退院している者もあり、この分だけで五三二、四七六円に上つている。入院料は、毎月一日、十日、二十日を納付期日と定め、十日分を次の納付期日までに納付しなければならないことに定められ、滞納したときは退院を命ずることができる旨を条例に明記されている。これらのことを綜合して考えた場合、事務担当者の入院料徴収に対する創意工夫が足らず細心の注意が払われていないことは誠に遺憾である。

然し先の人事異動に当つて特にこの点に意を用い、庶務、会計及び調度にそれぞれ専任の係長を定めてこれの躾埋に当らしめることとしたのは良策である。今後はそれぞれの責任において円滑に職務を全うされんことを期待する。

今回の監査は、病院開設以来四回目でありその間に給食関係の随時監査を行つているが、前述した滞納関係を除いては、監査の結果指摘された部面については、非常によく躾埋されて大いに工夫改善された跡が見受けられたが、なお一層考慮研究を要すると思われる事項もあるから、十分留意し完全に独立採算を計るべく合理的な運営を期待する。

以下各係の事務処理について監査を行つた結果についての注意は省略する。

犬の盗難はご連絡を

最近犬泥棒が増え、登録、注射済の飼犬を撲殺し、窃取する事件が多くなりました。皆様の愛犬がこのような犬泥棒に盗まれぬよう必ずつないでおいて下さい。

府では犬泥棒の取締に努めていますが、取締のてがかりとなる被害情況が不明なため困っています。もし犬が撲殺されたり、窃盗された場合は、次の様式により市役所衛生課へご連絡下さい。市では飼犬登録簿を整理すると共に警察と保健所に連絡し、犬泥棒取締に協力します。

飼犬盗難被害届

住所　氏名

種類、性別、年齢、毛色、呼名

月　日登録、登録番号〇〇、　円

月　日注射、時価　円

右飼犬は昭和　年　月　日頃より飼育中のところ、昭和　年　月　日　時頃　付近において犬泥棒のため撲殺窃盗されたのでお届けします。

昭和　年　月　日

右

㊞

合格者の氏名発表

昭和三十年度職員採用試験の合格者は左記の通り決定した。

行政　菅野喜一郎、栗山宏一、片岡峻晋、秋月春雄、浅野勲、勝田甲三、広瀬亶子、山崎進三、森田桂司

農業経営　竹末武明

農業工学　古沢靖之、阪口和隆

経理　佐々木茂、武藤誠一、寺尾正三

社会福祉　山村光子、木山文司

審査請求は30日まで

固定資産評価額

一日から二十日までの間固定資産課税台帳を縦覧に供し、多数の方にその価格を見ていただきましたが、この価格についてご不審のある方は税務課でお問合せ下さい。詳しく説明します。

税務課の説明で納得し難い方は審査委員会に審査請求することができます。審査請求期限は三十日限りで、それ以後は受付けられませんから必ず期限内に請求して下さい。

ゴミ捨て場を整理　児童遊園地を作れ

（続）

公聴録音会

（問）柏村の空地にごみを捨てに来ているので、ハエが多くて困る薬品散布を願いたい。

（答）毎週一回は必ず殺虫剤の散布をし、毎日人夫を入れて整理しているが、今後もできるだけのことはします。（衛生課）

（問）ゴミ取り三輪車がゴミ捨場へ行く途中にゴミを落して困るので、ぜひ網でもかけてほしい。

（答）三輪車に網をもたせましたから、以後必らず網をかけるようにします。（衛生課）

（問）子供の予防注射などの時に曙川出張所まで行かなければならないので、柏村のどこか適当な場所に出張を願いたい。

（答）現在柏村に適当な場所が無いので、出張所で行なつているが何とか考慮します。（衛生課）

（問）東弓削の者ですが、忠紀村の廃棄捨場があり、近くの者がハエで困つているので、当局より交渉してほしい。

（答）早速交渉した結果中止するとのことです。（衛生課）

（問）当柏村にも撒水車を廻してほしい。

（答）一台の撒水車に対し、撒水道路が多い上、渇水期には給水車として出動していますのでご要望に添えませんが、ご了承下さい。

（問）十一月に公務扶助料の増額を国会に陳情したがそのままになつている。福祉事務所の尽力を願い遺族会の討議内容などを時報に掲載されたい。

（答）今後共に関係会議又は研究会などの機会に増額を政府に反映するよう努力します。又時報掲載の点についても考慮します。（福祉事務所）

（問）八尾木にぜひ児童遊園地を設置されたい。

（答）適当な敷地と環境などの条件があり、これらの検討の上ご希望に添えるよう努力します。（福祉事務所）

（問）清友学園前府道の下水の蓋が無いので、蓋をしてほしい。

（答）現状検分の上、一応木製で応急設備をして、コンクリート蓋ができ次第に交換します。（府土木出張所）

編集後記

○本号は昭和三十一年度施政方針を特集しましたが、次号は四月五日を発行日とし、目下各委員会で審議中である昭和三十一年度予算案外各議案と委員会での審議の模様を特集します。

申込みは4月12日まで

事業資金の融資

商工会館では中小企業の健全な発展を図るため事業資金の融資を行います。融資の対象は市内に事業所を有し、同一事業を一年以上経営している中小商工業者（資本額又は出資総額が五百万円以下、常時使用する従業員が三百名以下）に限ります。但し過去において代位弁済中のもの及び、金融機関において過去三年以内に不済処分を受けたものは除きます。

融資総額は五百万円、金融機関は八尾信用金庫、融資額は一件につき三十万円、五十万円です。返済方法は九十日以内の商手割引（無担保）とし、利率は日歩二銭八厘です。

申込みは商工会館に所定の用紙がありますから四月二日から十二日までに同館へお申込み下さい。金融機関で調査の上四月二十日に貸出します。なお、詳しいことは係までお問合せ下さい。

美しい　明るい　A級　綜合病院

八尾市立病院　全科診療

電話（八尾）800．900．1000番

病気には第一に科学的な治療が大切ですが、併せて心身の安静もまた欠くことができません。このため当病院ではご面会の時間を決めて治療に当つています。ご協力下さるようお願いします。

①面会時間は午後二時から午後八時まで、午前中と夜間の面会は特別の患者さん以外はお断りしています。

②患者さんの食事は栄養係より給食していますので、外部から種々の飲食物を持ちこまないように願います。

③お子様方の同伴は健康上よくありませんから、ご遠慮下さい。

面会の方へお願い

衛星都市人口

大阪		2,547,3.6
堺		251,793
布施		176,052
豊中		127,678
岸和田		107,640
八尾		95,825
吹田		88,458
守口		68,204
貝塚		56,166
高槻		54,028
泉佐野		51,306
茨木		51,014
池田		50,073
枚方		49,940
河内		44,803
枚岡		42,281
泉大津		38,402
松原		36,772
寝屋川		34,211
河内長野		32,141
富田林		32,107