八尾市時報

発行所　八尾市役所
編集兼発行人　三上　宰寿
印刷所　秀文社
毎月2回（5日20日）発行
発行部数　23000
定価　一部五円

# 高木金一氏公平委員に選任

## 二四四九万余円を可決

### 追加予算　十二月定例会終る

昭和三十年の納め市会は十二日開会、議案第九〇号外十三議案が上程審議された。その結果議案第九六号は水道、議案第九七号は厚生委員会に、議案第九八号より第一〇一号までは一括上程審議の結果決算特別委員会に付託となり、その他の案件は即日原案可決となった。関係会は二十一日再開、先ず水道、厚生両委員会付託の三議案について審議され委員長報告通り可決、当日追加議案として提出された議案第一〇三及び一〇四号は原案通り同意され、今回設置をみた鉄材処分調査特別委員会は昭和二十九年度各種経済歳入歳出決算承認の件と共に経緯審議となった。可決された議案は次の通り。

なお、今回追加計上され可決となった予算は特別会計のうち上水道費の第三次補正一千十五万六千円（高安地区への簡易水道布設工事費及び万願寺、東弓削地区に配水管布設工事費）、病院事業費第二次補正一千四百三十三万七千九百二十円（整形外科新設に伴い患者増加が予想されるので一棟四〇ベッドの新設費）である。

**条例第二〇号**
**八尾市職員給与条例中改正条例**
第四条に規定する別表第一を次のように改める。

| 区分 | 給料月額 |
|---|---|
| 市長 | 六〇、〇〇〇円 |
| 助役 | 五五、〇〇〇円以内において市長が定める |
| 収入役 | 五〇、〇〇〇円 |
| 固定資産評価員 | 四五、〇〇〇円以内において市長が定める |
| 教育長 | 四〇、〇〇〇円以内において教育委員会が定める |

附則
この条例は公布の日から施行し昭和三十年十一月一日より適用する

**条例第二一号**
**八尾市立病院条例中改正条例**
第三条中外科の次に左の診療科を加える。
整形外科
附則
この条例は公布の日から施行し昭和三十年十二月一日より適用する

**条例第一五一号**
**八尾市水道事業に地方公営企業法の規定を適用する日を定める条例**
八尾市水道事業は、昭和三十一年四月一日より地方公営企業法の規定を適用するものとする。
附則
この条例は、公布の日から施行する。
（理由）
八尾市水道課の常時雇用する職員の数が五十人をこえることとなったので、地方公営企業法施行令第二条第一項の規定により本案を提出する。

**議案第九三号**
**八尾市中小企業融資事業特別会計設置の件**
全国信用金庫連合会より借り受ける八尾市中小企業融資事業資金二千万円の経理については、この事業が終るまで一般会計と区分し、当該経理を「八尾市中小企業融資事業費特別会計」とする。
（理由）
今回八尾市の中小企業融資事業の資金拡大をはかるため全国信用金庫連合会より二千万円を一時借り入れし、これをさらに予託するに当り当該経理を一般会計と区分する必要があるので本案を提出する。

**議案第九四号**
昭和三十年度八尾市中小企業融資事業費特別会計一時借入金に関する件
昭和三十年度中小企業融資事業費に充当のため左記の通り一時借入をすることができるものとする。
一、借入金額　金二千万円
二、利率　日歩二銭五厘五毛
三、借入時期　必要の都度債主と協定するものとする
四、借入先　全国信用金庫連合会

**議案第九五号**
昭和三十年特別会計中小企業融資事業費予算

| | |
|---|---|
| 雑収入 | 二〇、六三七、五〇〇 |
| 預託金戻入 | 二〇、〇〇〇、〇〇〇 |
| 雑入 | 六三七、五〇〇 |
| 融資領託金 | 二〇、〇〇〇、〇〇〇 |
| 利子 | 六三七、五〇〇 |

**議案第九六号**
昭和三十年度八尾市特別会計上水道事業費補正予算

（歳入）

| | |
|---|---|
| 水道事業収入 | 四、一五六、〇〇〇 |
| 国庫支出金 | 一、五〇〇、〇〇〇 |
| 府支出金 | 一、五〇〇、〇〇〇 |
| 繰入金 | 一、五〇〇、〇〇〇 |
| 市債 | 一、五〇〇、〇〇〇 |
| 計 | 一〇、一五六、〇〇〇 |

（歳出）

| | |
|---|---|
| 水道経営費 | 三、五四三、〇〇〇 |
| 建設改良費 | 一、六一三、〇〇〇 |
| 簡易水道布設事業費 | 六、〇〇〇、〇〇〇 |
| 減債基金 | △一、〇〇〇、〇〇〇 |
| 計 | 一〇、一五六、〇〇〇 |

**議案第九七号**
昭和三十年度八尾市特別会計病院事業費歳入歳出第二次補正予算

（歳入）

| | |
|---|---|
| 国庫支出金 | 三、三三七、九二〇 |
| 市債 | 一一、〇〇〇、〇〇〇 |
| 合計 | 一四、三三七、九二〇 |

（歳出）

| | |
|---|---|
| 病院整備事業費 | 一四、三三七、九二〇 |
| 合計 | 一四、三三七、九二〇 |

**議案第九八号**
昭和二十九年度八尾市一般会計歳入歳出決算認定の件別表参照

**議案第九九号**
昭和二十九年度八尾市特別会計上水道事業費歳入歳出決算認定の件　別表参照

**議案第一〇〇号**
昭和二十九年度八尾市特別会計病院事業費歳入歳出決算認定の件　別表参照

**議案第一〇一号**
昭和二十九年度八尾市特別会計競輪事業費歳入歳出決算認定の件　別表参照

**議案第一〇二号**
八尾市議会決算特別委員会の委員長及び副委員長を選任するについて同意を求める件
左記のとおり八尾市議会決算特別委員会の委員長及び副委員長を選任するについて議会の同意を求める。
決算特別委員会委員長　八尾市議会議員　黒川　竹松
決算特別委員会副委員長　八尾市議会議員　斎藤　俊一
（備考）
委員＝樋口義三、長沢豊二、植田藤三郎、山田千代三、森山歳太郎、阿尾彰、当内富三郎、東口光蔵

**議案第一〇三号**
八尾市公平委員会の委員を選任するについて同意を求める件
左記の者を八尾市公平委員会の委員に選任するについて議会の同意を求める。
住所　八尾市大字太子堂五八九ノ一
氏名　高木金一
生年月日　明治三十七年十一月二十六日
職業　会社社長
（理由）
八尾市公平委員大浦卯市氏は、昭和三十年十二月五日をもって辞任したので後任者任命のため地方公務員法第九条の規定により本案のとおり議会の同意を求める。

**議案第一〇四号**
八尾市会鉄材処分調査特別委員会の委員長及び副委員長を選任するについて同意を求める件
左記のとおり八尾市議会鉄材処分調査特別委員会の委員長及び副委員長を選任するについて議会の同意を求める。
鉄材処分調査特別委員会委員長　八尾市議会議員　羽多野与久
鉄材処分調査特別委員会副委員長　八尾市議会議員　金井三次郎
（備考）
委員＝和田一二、中西政太郎、斎藤俊一

昭和三十一年の初頭に際し、市民の皆さまに謹んでご挨拶を述べるに当り、ここに平素の心からなるご協力に対し深甚なる感謝の誠を捧げます。

お蔭をもって昨年も大過なく過すことが出来得たのはひとえに皆さまの大きなご支援によるところと厚くお礼を申します。

本市は市制実施以来、年を数えること八回、漸く自治体の在り方につき確固たる信念をもって堅実な歩みを続けて参りましたことは、市議会議員各位の献身的なご協力と、加えて市職員が常に忠実に職場を守ったことも大きな強みであります。

更に市民の皆さまが真に当八尾市を愛し、快く義務の遂行をして下さった賜ものと思うのであります。

昨年は、本市年来の懸案であった隣接三カ町村との合併により地域は二倍にふくれ、人口も一躍十万に達んとする府下中堅理想的都市となりました。

経済的に見て悪条件続きのこの社会情勢の中にあって独り本市が発足以来堅実な財政方針によって幾多の困難を越えて、全国でも稀に見る健全財政を続けて参りましたことはご同慶に堪えないところであり、微力ながら市民各位の信頼に添い得たことを喜んでおります。

しかしながら日と共に自治財政は極度の窮迫におちいり、本市も合併による新市計画第二年目の今年は五カ年計画実施の年でもあり、その点につき余程の自制に堪えてゆかぬ限り必ず相当の赤字を出すのではないかと考えられ、ここに更に大きな決意が必要とされるのであります。

今年は申年に当るためよく世間では三猿の戒とか言って「見ざる、聞かざる、言わざる」と消極的に物事を考える人もありますが、私は今年こそ大いに見、大いに聞き、大いに語り合って市政執行に当り市民の皆さまと共に明るい八尾市建設、とりわけ当市発展の基礎たる長瀬川護岸工事の早期完成と、これに伴う下水道工事の実施により恒久的公営住宅並びに工場誘致に努力をいたしたいと念願しております。

何卒相変りませず絶大なるご支援をお願い申上げます。

長田市長

## 三猿の戒を打破

八尾市長　脇田茂松

中沢氏（山本在）の愛猿　山本八幡神社にて

## 人権擁護相談

とき　一月十八日（水）午後二時―四時
ところ　八尾市役所
あなたは人権を犯されていませんかすぐご相談においで下さい。

## 償却資産の申告は

### 一月三十一日まで

償却資産とは、事業の用に供することが出来る、次のような資産を言います。

構築物　家屋以外の土地に定着する土木設備で煙突、貯水池、橋軌道など。

機械及び装置　コンベアホイスト、起重機など搬送設備を含む。

船舶、航空機

償却資産の所有者は地方税法の規定により毎年一月一日現在で所有する償却資産の明細をその所在地の市町村長に申告しなければならぬことになっています。

車両及び運搬具　自動車税、自転車荷車税の課税客体である自動車、自転車、荷車を除く。

工具器具備品　営業用に使用する事務用什器、タイプライダー、計算器、タイムレコーダー、事務用機器、金庫、書庫、衣料庫、金属陳列ケース、理容器具、ガス器具、ストーブ、消火ポンプ、パチンコ機などを含む

このような資産を所有しておられる方は、償却資産の申告を是非一月三十一日までに税務課へ提出して下さい。申告用紙は税務課にあります。

なお申告の義務ある者が申告を怠った場合は不利な事になりますから必らず期限内に申告し、円滑な市政の遂行にご協力下さいますようお願いします。

## 年頭所感

八尾商工会議所会頭　松永憲二

昭和三十一年の新春を迎え、市民の皆さまにはさぞかしよいお年を迎えられましたこととお祝い申上げます。

顧みますに、昨年は年初以来、金融の引締と一兆円緊縮予算によりデフレの波が厳しく襲来しましたが、半ばにしてその効果が反映し、輸出の好調に伴い外貨保有は増加し、国際収支の改善も大いに進み、未曾有の大豊作による農村景気と、これに伴う食糧輸入の減少による外貨の節約など、年末に至り好景気の徴候は既に見え始めました。

なお各界挙げての要望であった保守革新二大政党も昨秋成立いたし、これにより政治の安定が軌道に乗って参りますと、今年こそは経済自立の礎が確立され、国内、国際的に一層好条件に推進され、産業界は順次好調に転じ経済の復興に光明を与えるものと思われます。然しながら、この好景気はただ拱手傍観して自然に来るわけではなく、これに対処する各自の努力、お互に新なる覚悟をもって一段と四囲の情勢を把握し、しかも勇気と英断をもって努力してこそ、国力の発展伸張も可能になるわけであります。

従ってこれからの国民の覚悟と努力の程度が好望を予想される景気のバロメーターであると申しても過言ではありますまい。

明るい希望に満てる年頭にあたり、所懐の一端を披瀝して新春のご挨拶に代えると共に市民各位の一層のご加餐とご精進を念願する次第であります。

## 出初式は十日

消防署、消防団では来る一月十日午前十時から消防署前の帝国製糸グランドで、恒例の出初式を行います。当日は消防ポンプ十六台と、消防署員五九名、消防団員二〇〇名これに参加し、市長の人員及び機械点検の後、五色の一斉放水、分列行進などが行われますから多数ご参観下さい。

昭和29年度八尾市各種経済歳入歳出決算額

| 会計別 | 歳入歳出予算額 | 歳入決算額 | 歳出決算額 | 歳入歳出差引決算残額 |
|---|---|---|---|---|
| | 円 | 円 | 円 | 円 |
| 一般会計 | 432,632,624 | 367,219,787 | 352,859,305 | 14,360,482 |
| 特別会計競輪事業 | 142,701,120 | 143,229,088 | 142,185,330 | 1,043,758 |
| 特別会計上水道事業 | 42,587,409 | 45,589,672 | 37,445,474 | 8,144,198 |
| 特別会計病院事業 | 73,095,704 | 71,977,895 | 71,972,113 | 5,872 |
| 計 | 691,066,857 | 628,016,442 | 604,462,222 | 23,554,220 |

## 議会の動き

十一月五日　建設、交通合同協議会1、近鉄八尾駅々舎改築並に同駅前広場拡張問題2、吹田、八尾間国鉄バス乗入問題並に大阪市バス八尾線運行問題の経過報告　3、近鉄自動車部との懇談

同　七日　建設委員協議会
八尾都市計画街路、西郷植松線の事業変更の件。総務、交歳合同協議会

同　八日　大阪府都市計画地方審議会へ黒川、山野、植田議員出席

病院用地買収の懇談会

同　九日　日中貿易促進議員連盟大阪地方連絡会議（第二回）へ谷口議長、浜田商工委員長、奥野局長ら出席、大阪における中国貿本市開催について

同　十日　東部農業用川水防組合会議。清友学園現場視察、総務、文教委員会。八王寺、拳母市議員行政視察のため来庁

同　十二日　大阪府市議会事務局長会へ奥野局長出席。岡山市議団文教関係（公民館活動）行政視察のため来庁

同　十三日　財政総務、商工、厚生委員一行（六名）前橋市、川越市へ行政視察のため出張。

同　十六日　大阪府市議会警醒剤対策協議会へ田代厚生副委員長出席。

同　十八日　国鉄バス大阪八尾線運行実現協議会へ谷口議長、山野交通委員長出席。

1、私鉄三社提出陳情書の件
2、運輸省自動車局長に対する要望書提出の件

同　二十一日　清友学園との買収交渉会

同　二十二日　厚生委員協議会
1、市立病院に整形外科新設の件　2、同病院整備増築の件

同　二十四日　財政総務、商工合同協議会、市内中小企業への融資々金借入の件

同　二十五日　消防委員岸和田市消防機構、施設等見学。貿易促進大阪地方議員連盟連絡協議会へ浜田商工委員長出席

同　二十六日　清友学園との買収交渉会

同　二十八日　厚生委員、豊中、枚方両市へ国民健康保健施設視察のため出張。

# 年を迎えて

## 市長の抱負

つたが、その解決は新しい年に持越された。
が地方自治進展の一つの過程として克服され
自治は書重な年輪を重ねることとなる。現在
つて大きな意義をもつ。本年はこの意味に於
ばならない。
望と構想を画くことも大きな意味があり，本
だいた市民の皆様に対し深甚なる感謝と敬意
まない。

## 信頼される職員に

秘書課長　堀井俊一

自治体は、現在非常に苦しい時代で、経済的にも行政面にも立直しの危機に当つています。

その根本は何と云つても人の問題であります。情熱をもつて、仕事に真けんにぶつかつてゆく人が集らねば決して大事業が成し遂げられないように、この自治体職員も真に自らがこれを天職として、力の限り根限り働くことの出来るものが結集しなければ、決して理想的な、円満な市政が行われません。

全職員各自が、それぞれ市長の気持ちになつて全ての事に当る、これが仕事の高率化を計る根元であります。

私は昨年末、前課長からバトンを引継ぎましたが、今後人事管理については徹底的な検討を加え、適材適所の策を実行して行き職員が安んじて職責を果し得るように努めたいと思つています。

また職員の事務能率の向上と、市民に対する親切なサービス、及び職員の教養を目的とした研修会をも度々設けて、これによつて事務の向上と職員の品格を高め、明るい行政、ガラス張りの市政への よき協力者たるのプライドを高めていきたいと念願しています。

## 食糧増産に励む

経済課長　片岡哲舟

年々歳々花似たり。歳々年々人同じからず。元日には毎年思い出しすことではありますが、屠蘇の香もさめる頃になるといつしか去歳を繰り返すのみで更に進歩の足跡を見られないのが私の今迄去来した人生であります。

然し本年は新しい職責の下、新しい年を迎えまして是非共緊褌一番この三百六十六日を意義あらしめたいと密かに希ちものであります。申すまでもなく古来農は国本なりとして行政上最も重要視され農を離れた民生の安定はあり得ないのであります。

当経済課に課せられたこの重責を果す為にも課員一同和中協力以つて農地改良、食糧増産を計り所信に邁進いたしたく念願する次第であります。

幸い良職先輩の厳密なるご指導と市民各位のご理解あるご協力によりまして我が使命の達成されんことを只管希望いたします。

## 自立財政を強力に

総務課長　一武内桑

戦後十年を経た今日、我国の国民平均所得が戦前の水準を突破したといわれておりますしかるに経済発展の基盤ともいわれる輸出貿易の規模は、未だ戦前の半ばにも達しておらず、これが振興のための生産コストの引下は、我国産業の主軸をなす中小企業の衰微を招来し、失業増加の傾向を誘出したのであります。

デフレ政策下における経済状勢は、決して安定したとは云えないのであります。こうした不安定な経済状勢のもとでは地方財政が窮迫するのも又止むを得ないのであります。加えて本年には行財政に全面的な改革が加えられるやに聞いております。

こうした渾沌たる最中においても、私達は常に市民の負担をできるだけ軽くするという根本理念を忘れずに、市民生活の向上を目指して活動をしなければならないのであつて、こうした見地から新年度においては経常的経費の緊縮は、勿論これに徹底的な圧縮を断行し、市民生活の向上を計るための経費の確保に努力いたしたいと考えるのでありますが、なお且これが不足する場合には、良識ある市民各位の絶大なるご協力を望んで止まない次第であります。

幸い本年は合併後初めて五カ年計画の事業が本格的な実施期に入る飛躍すべき年でありますので、内には行財政改革に対応するための事務組織の強化と能率化をはかり、外には事業の推進に伴う経済の自立に万遺漏のない備えが必要であることを痛感するのであります。

して、これが実現が夢に終らないよう私達は普段の努力を今後とも続けたいと心から念願いたすものであります。

## 年頭あいさつ

田中副議長

谷口議長

市議会議長　谷口安吉
同　副議長　田中恒太郎

昭和三十一年の新春を迎え、市民の皆様に謹んでお祝詞申し上げます。本市が多年念願とする合併問題も、昨年四月三日を期し、三カ町村との合併が成立し、人口九万六千を擁する大八尾市の実現を見るに至りました。

しかしながら新市五カ年計画の達成は容易な業ではなく前途に幾多の障害が予想せられるのでありますが、我々市議一同決意を新たにし、合併条件を尊重し、理事者と相協力して建設計画の達成に懸命の努力をいたす覚悟であります。

一方地方財政再建問題については、臨時国会においてもその審議の焦点として大きくクローズアップされ、すでに社会問題化している現状で、その累積された莫大な赤字解消対策については、国も地方団体もあげて真剣に再建の方途を講ずべき時期であります。

幸いにいたしまして、八尾市は昭和二十九年度決算まで黒字財政を堅持して来たのでありますが、今後において、この健全財政持続については、我々市政に参与するもの責起はもとより、市民の方々のなお一層のご理解あるご協力とご援助をお願い申し上げる次第であります。

## 昭和四節目にあたり

教育長　西川啓三

十年一昔といいまして、一月一年も一つの区切りではありますが十年もまた、一つの区切りであります。昭和三十一年の新春を迎え年頭に感じますことは、単なる一年の改まりということよりも、戦後十年を経過したという一つの節に立つているということであります。昭和という年号の上からも、十年を一区切りとして三節目を終り、四節目の第一歩をふみ出す年であります。この大きな節に当つた昭和三十一年の教育界にあつて国においては地方教委制度の存廃をめぐり相当の波乱が予想され、わが八尾市においても、昨年四月三日隣接三カ町村の合併により、いよいよ大市域に即応した教育計画の必要が痛感されます。また北菱河内市との関連もあり、当市の内外共に苦難の予想されるこの年の年頭に当り、気分を新たにして更に一段の精励を期したい覚悟であります。

## 火災予防の徹底を

消防長　久保勇雄

昨年は、三カ町村の合併に伴いまして、山手地区の道路の狭隘地区に最適の小型ジープの強力なる唧筒自動車を購入し、山本出張所に配置すると共に火の見監視台も設置し、消防吏員の増員とあいまつて消防警備の充実をはかつて参りました。これ一重に市民各位が消防に寄せられた絶大なるご理解と協力によるものであり、職員一同感謝いたしております。

本市の消防地水利も年々増設完備されつつありますが、消防的に詳細検討いたしますとき、木造家屋密集し、道路狭隘地区も多く台風または強風時の最悪条件下に一たび出火して初期の発見とそのための生産コストの引下は、我国産業の主軸をなす中小企業の衰微を招来し、失業増加の傾向を誘出したのであります。

デフレ政策下における経済状勢は、決して安定したとは云えないのであります。こうした不安定な経済状勢のもとでは地方財政が窮迫するのも又止むを得ないのであります。加えて本年には行財政に全面的な改革が加えられるやに聞いております。

## 声なき声の集録

広報課長　三上幸壽

申すまでもなく広報課は市役所の目であり、耳であり口である事がその与えられた仕事であり、皆さんの生のお声、更に声なき声をも敏速且つ適確にとらえ、市政に反映せしめる事がその使命です。

しかし限られた財源、窮屈な予算では十分市民のご要望を満たし一切の不平不満を解決することはなかなか容易な事ではなく、といつて発展途上の当市としては次から次へとご要望やご注文があつてこそ市勢の伸展に拍車がかけられるわけです。

広報課が生れて満五年、この間統計係が加わり、課員も十名、広報係は広報車、写真機、録音機をもち公聴と広報の網の目を全市に張りめぐらせ、市民の皆さんのお声を細大もらさず市の各機関へ伝えること、又同時に市政の動きをもれなくお伝えする事に責任と誇りを感じ日夜努力をしているわけであります。

「時報」の内容を充実し月二回は確実に発行したい。新しい広報車の購入と活潑なる運行により全市の皆さんに一日一度は軽快なるリズムに乗せて市役所の声を送りたい。街頭公聴会を常時各地区で開催し、明るい愉快なそして和やかなふん囲気の中で市政の在り方を語りたい等々の希望を本年こそ是非実現してみたいと思います。

## 公明選挙を期して

選挙管理委員会事務局長　南野一男

昨年は二月に衆議院議員の総選挙、引続き四月には地方選挙と、数多い選挙年でありましたが、有権者各位の絶大なるご協力によりまして、優秀なる成績を得ましたことは皆様方の政治に対する意識を如実に物語るものと存じます。

民主政治は選挙人の手により行う政治でありまして、皆さんの直接選挙によるものであります。今日公明選挙が喧しく叫ばれておりますが、未だ理想選挙には遠いように思われますが、これには強力な推進運動を展開せねばならぬと考えております。

選挙執行に奉仕する私共は、あくまで親切に思いやりのある行届いた仕事をせねばならぬと心掛けています。また昨年九月十五日現在で調製いたしました基本選挙人名簿も、十二月二十日を以て確定し、この名簿により本年執行される参議院議員通常選挙を行いますが、国民の参政権行使の要件である名簿に脱漏のないよう重ねて皆様のご協力ご援助をお願い致し、選挙事務の完璧を期したいと存じております。

## 先ず不備を申さる

監査室長　龍沢敬次

年頭に当つて、「監査室としての抱負は」と聞かれたなら、「先ず今年は申年だから何んとしても市の総ての事務、事業の中から悪いと思われる点を申（除去）ことに努力したい。そして明くれば、最も良い点を採り（酉）上げて市民の皆様に喜んで頂けるように努力したい」と、お答えしよう。これは洒落ているのではなく、真実そうあるべきだと考えております。この意味合から先ず第一に正確なる事務の取扱いが行われるように、第二には新しい八尾市の財政規模の上から計画される総ての事務事業について、その能率向上が計られるよう協力したいと思うのであります。

監査の仕事は、総てこのように全く様の下の力持であつて地味な仕事でありますが、これは飽くまでも「監査は住民のために行われるべきである」事を第一義とし、第二には「監査は指導的でなければならない」こと、第三には「監査は公平な立場に立つて行わなければならない」と言う監査の三原則とも言うべき見地からも当然の責務であると考えるのであります。

## 拔本的対策が必要

税務課長　川見三七雄

今八尾市は一年間約四億円の仕事をしておりますが、税収入は市民税・固定資産税その他を合せて二億円程度となつております。つまり二億円の税収の外は、国・府等からの補助金、借入金、交付金等となつていますが、これは二億円の税収が確保出来るという信用によつて借入金が許され、補助金が出されるので、四億円の仕事が出来るという結果であると云つても良いでしょう。この納税の確保、市の信用こそが八尾市発展の根本であり、これは如何なる制度、時代においても変りない市発展への重大要素でありましよう。

当市では、今後合併による五カ年計画を始め諸種の大事業が次々に計画され実施されつつあります。

然し一面近時地方自治制度について、道州制を始めとして地方行財政制度等が種々論議されていますが、これは戦後十年の経験から現行アメリカ式諸制度が、日本の国情に合致しない点が多く、つまり日本の財政力に比べて無理な制度が多いため、行財政制度を国情に一致せしめようとするものであり、独立後三年有余の今日、本年はその改正の時期であろうとも考えられます。これは場合によつては地方自治の本旨さえも、そなわれるおそれがないわけではありません。改革は、現行制度の長所は長所として残し、より良い制度への改革でなければなりません。市民の皆さんがこの制度改革への関心を強められることを希望すると共に、より一層の強力な市発展の基礎たる税務行政へのご協力をお願いし、それを基に円滑な事務の遂行に努力いたしたい所存であります。

## 全市給水を目指して

水道課長　松本敏夫

一、新市五カ年計画の第一着手として、昨年四月八尾市に合併した旧三野郷村福万寺及び上之島並びに旧南高安町恩智及び神宮寺地区に水道本管の布設を行い、各戸給水の竣工をみたのですが、本年一月早々より旧高安村万願寺及び旧曙川村東弓削にも同様水道本管の布設を行い、給水の普及を計ることとしています。

なお、旧高安村は合併と同時に厚生省に補助申請を行つていた簡易水道が二カ年継続事業として内定をみたので、一月に先づ水源の設定工事に着手することとなりました。合併した其の他の地区に対しても、予算の範囲内で極力水[illegible]に努めたいと考えています。

[illegible]市に対しては、昨年夏[illegible]渇水により、井戸枯れとなつ[illegible]と困窮が多く、此等に対しては努[illegible]部の沼地区がそのよい例で各戸給水することとなりました。本年は特にこれら配水枝管の布設運営を予算の許す限り計ると共に、既設個所の改良を計る予定であります

三、八尾市水道事業も昭和二十六年第一回拡張工事竣工以後、急激にその利用者が増加し、現在約一万三千戸に給水を行つています。合併による地域の拡大と共に従事員数も五十名に達し地方公営企業法（法律第二九二号）の適用を受けることとなり、本年四月一日より同法律の規則に従い、経営することとなりました。

大阪府下では大阪市をはじめ堺布施、豊中の各市が既に本法により経営されていますが、何れも長[illegible]なっており、八尾市水[illegible]本年との適用により真の経営性に立脚した運営に入り、将来発展の基盤を作りつつ一層の努力を

## 望展

飛行場問題解決　七月
沢の川にアーケード完成　八月
合併地区公聴録音会　九月
国勢調査実施　十月
熊又助役就任（左）　十一月
消防団編団式　十二月

旧三野郷村編入　一月
市立病院五周年記念　二月
市税完納感謝大会　三月
市長・市会議員選挙　五月
祝賀市民体育大会　六月

# 昭和31年を

## 各課(廨)長の

地方財政の再建，健全化は昨年の課題であつたが，
この解決のためには種々の困難が予想されるが地方自治
なけなばならない。このことによつて亦地方自治は貴重
は過去につながり，将来につながることによつて大きな
ての新しい心構えですべてが出発されなければならない
新しい年を迎えるにあたり，更に新しい希望と抱想
号を特集した。市政に絶大なるご協力をいただいた市民
を表すると共に十万市民の幸福を祈念して止まない。

## あいさつ

教育委員会委員長　中西政太郎

輝やかしい昭和三十一年の新春を迎えるに当り，教育委員長として親しく市民の皆様に年頭のごあいさつを申します。立派な八尾市の建設は，教育の充実振興をおいて他にないことを確信すると共に教育委員会は，その責務の重大なるを痛感しておる次第であります。それについては，教育費の充実を期する必要があり，三十一年度の予算獲得に格段の努力を致したい所存でありますので，一般市民各位のご理解ご協力をひたすらお願いするものであります。

また，市立小，中学校は従来ともそうでありましたが，それぞれ立派な学校としておのおのの特色を生かして行くよう地元市民各位，なかんずくPTA諸氏の一段の協力を願いたいのであります。従つて区外通学の如きはあつてはならず，万一かかることがあれば，受け入れ側でも校舎の狭少を来たし，最悪の場合は二部授業の状態にも立ち至る結果になるのであります。自分たちの住んでいる学区の学校を立派にするためにも，市民各位のご協力を願います。教育は帰するところ人の問題であります。所を得た人の配置により，八尾市教育がますます発展するよう致したいのであります。今年こそ教育振興のため，旧年に倍しての努力を傾注致したい念願であります。

## 厳たる金庫の番人

収入役　奏倉政治

私は日頃会計事務の正確，不正事件の防止，支払事務の促進を自分の信条として事務に鞅掌しております。先ず「会計事務の正確」ということにつきましては，今更申上げるまでもないことでありますが「不正事件の防止」につきましては常に配慮し，庁内関係者の不断の協力により最近とこの種の事件が起らなくなりましたことを非常に喜んでおります。「支払事務の促進」につきましては，市内外の商人の皆さん方に対するサービスの一つとして，苟も支払時期に達したものは速かに支払いするよう資金の準備と事務の整理に意を用いつつありますが，これまた皆様のご協力によりまして今迄の所支障なく運営致しておりますことは真に感謝に堪えない次第であります。収入役は言わば金庫の番人であり，収入支出共に市長の命令によつて執行しなければならないものであるのみならず，毎月一回監査委員の極めて厳重な監査を受けて事前事後の取扱いについてご注意を受けておりますので，市民の皆さんから疑を受けることは絶対ないのであります。

ここに新年を迎えまして平素の皆様方のご支援に対し厚く感謝申上げ，今後共市政の運営，殊に納税につきまして一層のご協力いただきますようお願い申上げてご挨拶と致します。

## 強力なる計画の樹立

土木課長　加田喜一

都市の健全なる発展は，周到なる都市計画を樹立して，事業を実施する外はないと思います当市も合併して新らしい年を迎えるに当り，従来の都市計画を再検討し，新たに将来の大八尾市の都市計画を樹立しなければなりません。これに必要な調査基本となるべき地図の作成，十年後における八尾市の規模・性格・在り方等について早急にその結論を見出し，この規模における本市の交通・保安・衛生・経済等各般に於ける諸事業の実施計画を着々と進めなければなりません。

金剛・葛城・信貴・生駒の連峰は近く国定公園として指定される日が近づいています。これによつて観光都市として進展することも明らかであります。本市の最も有利な条件は，国鉄・電鉄・バス等によつて僅かに十数分にて大都市大阪のターミナルに達し，又環境，風光等においても健康な住宅地として発展することは自明の理であります。その現れとして山本鉄筋住宅団地が建設され，引続き太子堂・山本等に十数棟の鉄筋共同住宅が着々建設されつつあることは誠に喜ばしいことであります。又国鉄沿線は，工場地帯として有利な工場の誘致により，産業開発され将来に輝やかしい発展が約束されています。これらの発展に遅れることなく，寝屋川水系の河川改修による治水対策，合併五カ年計画による道路網の完成，市街地における路面の舗装，主要駅前の広場の整備，小河川・排水路の整備，山間部に於ける砂防・治水・施設の完備等，幾多の重要事業が山積されております。これらの諸事業を計画或いは事業実施するために今年こそと覚悟を新たにしております。

## 円形病棟を構想

市立病院長　林秀雄

昭和二十五年病院創立と同時に，大阪府では当時珍しかつた完全看護，完全給食を実施し，同年秋府下でバルナバ病院と共にA級病院に指定されました。まさに東の一席で満員で上つたようなものです。当時大阪市内の一流病院の方が視察に来られ，何んとか文句をつけたいと思われたらしいのですが，建物は木造の改築，設備も不充分な小さな病院ではありましたが，やるべき事はやつているので，感心したような，新進の田舎病院にしてやられたという気持で帰られたのを覚えております。

昭和二十六年は厚生省が結核病棟の不足に悩み国庫補助による病棟の建設を始めた第一年目です。市長は早速これに着眼され，府立羽曳野療養所と共に，第一回の枠内に入る事に成功，五十床の病棟を新築しました。同時に当時の外科医長岡田博士に胸部外科手術を研究させ，市民病院は勿論大学病院ですらあまりやつてなかつた肺の手術を始め，現在でもその方面の名声を保ち得ております。

医療器械の面でも，心電計，光電比色計等を米国より購入したのは当時としては画期的な事でありました。

昭和二十八年本館落成と共に，従来の内・外・産婦人・歯・放射線科に小児・皮膚・耳鼻・眼科を加え全科診療をうたい，看護婦の三交替勤務制をとつて，近代綜合病院として略々満足の出来る形になり昨年末には整形外科をも新たに加えました。

さて今年は伝染病院が移転して来る事になつており，市長は府下最初の鉄筋三階の円形病棟を構想しておられ，病院の深部X線治療等の内容整備と相俟つて今年は一段と飛躍の年を迎えたく思い，皆様のご支援をお願いする次第でご座います。

## 企業診断制度の採用

商工会館長　中川弘

ビジネスドクターシステム

昨年から本年にかけての経済の見通しは，輸出の伸展を基調とした財政の緩和，金融の緩漫等による好況観測と，これとまつたく逆の弱気説が互に交叉，対立していますが，いづれにせよ経済事情は小康状態の域から脱皮していないのが実情と思います。

本市の企業にしても，その殆んどが中小企業或は零細企業であつて，手放しの楽観を特にいましめなければならないし，取わけ本年度は，陽の当る企業と当らぬ企業との隔差が決定的なものとして現れる懸念，否そういつた兆が既に顕受けられます。私が是非みなさんに提唱したいことは，企業経営の合理的且つ能率的経営であります。即ち従来の勘と経験による経営から，数字を基礎とした近代的センスによる経営方式であります。単的に云つて，企業経営と数字との関係は例えば私の持論である市の発展即商工振興，商工振興即市の発展といつた如く，密接不離な関係にあることは申すまでもなく，要は数字とがつちりと取組んで経営をすることにより，始めて近代的な企業経営ということが云えるわけであり，私も及ばずながらこの数字的な取組について，みなさんのよきビジネスドクターとして企業診断制度を採用し経営のためのアドバイスを行いたく思います。

## 青少年に大きな期待

公民館長　私市八三郎

公民館も新春を迎えて開館六年目となる。間口の広い社会教育もそろそろその焦点を決める時が来ていると思う。幸い三年前からはじめた「成人親子友の会」は

廿九年　一五〇九人
卅年　一五四六人
卅一年　二〇二四人

と約五千人の成人が登録されている。今年はこれらの人々と公民館とがガツチリ手をつないで行きたい。毎年満二十才になられるこれらの人々の数は八尾市全人口の僅か二%にすぎないが，クリエティヴ・マイノリーティ（創造的少数者）の精神を生かすなら，そしてこれらの人々が真に人生に眼覚めいわゆる学校以外の家庭，職場その他のあらゆる場で「自己教育と相互教育」の実践に努力するならこれらの人々の幸福はもとより，地域社会発展の力強い原動力となることと信ずる。

## 明るい地域社会を

福祉事務所長　片岡英一

私は，昨年十一月福祉事務所に転勤し，重責ある仕事を与えられ心ひそかに不安の日々を送つてしまいました。しかしこの間に，私は真の社会の姿の一端を見聞することが出来，民生福祉事務の責任の重大さに振い立つています。

ピカドンの現象は，日本を有形無形に改造して，人間らしい人間が樓息出来る社会を生成してくれた筈ですがその支払った犠牲が余りにも大きかつたためか，未だその痛手を癒すに充分なる保障のないことは否めない事実であります。しかし保障は二つの代価であり，代価を希求するだけでは，市民生活を頽化させ，時代の進歩を望むべきもないのであります。

明るい社会は，人間が皆に希望と目標をもち，一家が気を揃え，どんな貧しい，いぶせき廃屋にも楽しい更生の息吹きがあつてこそ可能であり，郷土的情緒に結ばれる真の地域社会が生れることと信ずるのであります。

この信念を通して，本年の福祉事務所は，単なるケースワークセンターの面から一歩前進し，コンミュニティセンターとして多少とも地域社会のためお役に立つよう努力し，「明るく住みよい八尾市」の実現に，所員一体となり邁進したいと存じます。

## 市税完納こそ原動力

徴税課長　梶本俊治

最近市町村財政運営の困難なことは全国的な現象であり，これは戦後の新しい制度による六三制教育の実施，社会福祉施設等に多額の経費を要するためであり，反面これを賄う地方財源が十分でないことが大きな原因であります。

当市は，幸にして市民の皆様の納税に対する理解あるご協力を得て，辛じてその苦境を切抜けて参つたのであります。

近次，地方公共団体の財政需要は年を逐うて膨張の一途をたどりつつあります。かてて加えて，今回の新市五カ年計画による都市施設充実のためには，多額の経費が必然的に希求されておりますが，当市はその財源即ち税源となる市民の平均所得は他都市に比べて極めて低く，市内に大会社工場等見るべきものも尠なく，従つて市の経済力は脆弱であり，諸施策遂行の前途は益々多難を予想され，これを償うためには市税の徴収率の向上以外に方法はなく，それ故それが強く要望されつつあるのであります。しかしながら徴税率の向上には，限りある徴税職員のみの努力では，到底その目的を達成することが出来ません。

市税の完納には市民の皆様の納税に対する理解あるご協力によるの外ありません。勿論，非常に苦しい家庭経済の中を無理をお願いしてご協力下さいました皆様方の浄財は，発展途上にある住みよい八尾市建設に一層の拍車をかけることになるでしょう。どうか本年も，市税の完納こそ伸びゆく市政の原動力であることをより深くご認識下さいまして，倍旧のご協力の程一重にお願致します。

## 思うことども

衛生課長　村上信一

一般に景気がよくて物価が上れば給料生活者は生活難に苦しむことになり，さりとて景気が悪いとなれば生産部門や商店街が行き詰ることとなります。一番望ましいのは，物価が安定したまま生活の水準が上り，全般に暮しよくなるということではないでしょうか。

国外の情勢により経済状態は思わぬ方向に進むこともありますが，少くとも国内では国民がよく世情を知ってこれに対処してゆき，市町村ではその住民が自治体の実情を認識して戴くことが最も必要ではないでしょうか。

市でも現在より職員を減らすことは皆さんに真のご協力が出来ると思います。例えば戦前のように，税を皆さんが納付場所へお持ち下されば，相当数の徴税吏員を減らすことが出来ます。

また衛生課に，当然ご自分でしなければならないような下水路の修理を要請されるようなことが間々あります。またその反面，各種の予防接種等に折角市が経費を出して医師を派遣しても，ジフテリアや百日咳等の該当者の半数しか来ない，結核予防や腸パラ等の注射には，予定数の一割も来られないというようでは折角の保健衛生費が無駄になります。

こういつた点に平気な市民が案外多いようです。今年はこのような点に特にお願いしても参りたく思いますので，合併地区等も含めて本年あらゆる保健衛生面と，最近漸く問題になつて来た国民健康保健の普及宣伝に努力したいと考えております。

## 戸籍は権利の主張

戸籍課長　増田歳一

法の改正により，新戸籍編成が年々増加し事務も繁雑を極めてきましたが戸籍の正確を期するため不断の努力をしております。

住民登録は，施行以来直接に市民の利害関係をもつ配給，入学，印鑑証明等の諸事務などすべて住民の権利の主張にはなくてはならないものであります。また住民の人口動態は常に正確な届出をしなければ以上の権利を得られない場合が多いので，特に住民登録の正確を計る上において，異動については市民各位のご協力をお願いします。本年は外人登録の切替期となりますので，外人の方には之が実施についてご協力をお願いします。

## 出納に万全を期す

会計課長　吉田次良

昨今の地方財政は洵に深刻なものがあります。最近の地方自治体は赤字決算をするところが累増し，職員給与金の支払は勿論のこと，購入物品の代金の支払資金にも事欠き，債権者に対して非常な迷惑をかけている団体も多いと聞きますが，このような地方財政の窮状にもかかわらず，我が八尾市においては，市民各位のご協力と職員の堪ゆまざる努力とにより，冗費の節約に格段の意を用いて，健全財政を保持し得ている次第であります。凡そ地方自治行政の内で，地味で複雑多岐に亘り，様の下の力持ちの存在は会計事務であります。

地方自治体の会計事務を要約しますと，地方自治体に帰属する財産の増減，変化，移動を記録，計算，整理，分析することであります。即ち地方公共団体の金戔及び物品の出納，保管並びにこれに付帯する事務を総称して「会計事務」というのであります。いうまでもなく，会計事務はその性質上，他のすべての事務にも増して正確であることを要求されるのであります。この事務をいかに効率的に処理するかは一にかかつて健全財政確立の根源ともなりますので，これが事務に携わる者は，常に市民の負担の軽減を念頭にいかなる権力，情実をも排して正々堂々，且つ厳正，公平に適確な処理をしなければならないのであります。

以上は地方自治体の会計事務の一端を述べたにすぎないのでありますが，本年も一層の自覚と熱意をもつて，適正な出納事務の処理に邁進したいと念願しています。

## 一カ年の

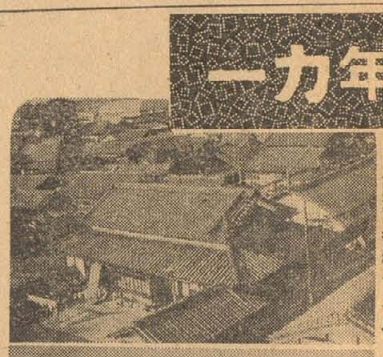

旧三野郡一部編入　一月

市立病院五周年記念　二月

市税完納感謝大会　三月

三カ町村合併　四月

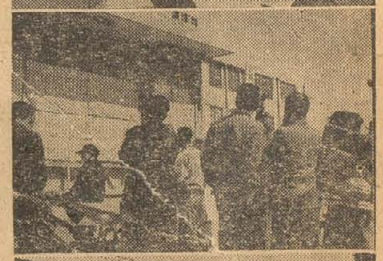

市長・市会議員選挙　五月

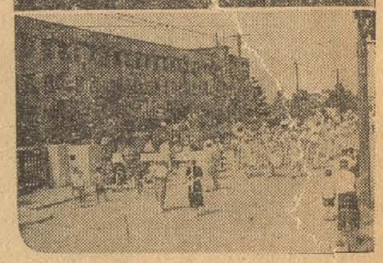

祝賀市民体育大会　六月

# 発行回数二回がよい

## 広報紙調査集計

現在市で発行している「八尾市時報」は市政の実態を広報するため毎月二回各世帯に配布しているが、今回の合併により地域も拡大し、発行部数も増加したので、この時報がいかに読まれているかを調査してみた。調査月日は十月十日、方法は別掲の九項目の該当文字を○印で囲む方法をとり、当市約二万世帯のうち一応その対象者を自治振興委員の非常なる努力と協力により一四〇〇名と限定し抽出した。その結果五割三分にあたる七四九名の方々から回答を寄せられ集計した結果が次の通りである。

**○時報は配布されていますか**

❶毎回来ている　七三六
❷たまに来る　一二
❸全然見たことがない　一

以上の数字からみれば大半の家庭には現在の配布方法で発行の都度とどいていることがわかる。全然見たことがないという答えについては調査の必要がある。

**○何日目に配布されるか**

❶発行日にくる　六六
❷三日以内にくる　四六四
❸七日以内にくる　二〇三
❹十日以上かかる　一六

「市民の声」投書などで配布が遅いといわれ、調査項目としたのであるが、これでみると「発行日に来る」が全体の約一割「三日以内」が六割二分とすると、当然発行日に各家庭にとどくよう留意する必要があり、そうでないと「時報」によって行事を通知したいと思っても価値は半減し、当初の目的は達せられない。配布して三日から七日かかるとすれば、編集に当って十分なる注意が必要となり現在の配布方法についてまだまだ検討の余地がある。

**○毎回お読みになりますか**

❶必ず読んでいる　四〇八
❷読んでいる　二〇三
❸たまに読む　三八

「時報」がどの程度読まれているかということは、市にとって大きな問題である。調査の数字からみると「必ず読む」「読んでいる」との答を合計すると九割五分まで一応読んで貰っていることになり編集者として非常に嬉しい回答である。しかし、この数字が即理解されていると考えるには早計である。「たまに読む」というのが全体の五分二厘あるとすれば、もっとわかりやすい記事を書き、「必ず読んで貰うよう」心がける必要がある。

**○記事中何をよく読まれますか**

❶職員関係　七六
❷一般市政欄　四三九
❸市民の声　二〇八
❹その他　二六

一番よく読まれているのは一般市政欄である。この欄は主として市の行事であるから当然のことであろうが、これに次いで「市民の声」を読んでいる人は約三割、今度の調査で内容を充実させ、この欄をもっと大きくせよとの意見を述べている人が圧倒的に多い。これは市民の要望に対し、為政者がどう答え、どのようにして行政面に現わそうとしているかを知ろうとする人々であり、市民一人々々が市政に対する関心をもち、これに協力したいという意思の現われと解してもいいと思う。

**○月何回の発行がよいか**

❶毎月三回　一一四
❷毎月二回　四〇三
❸毎月一回　二二四
❹発行の必要なし　八

発行回数が多くなれば、それだけ記事が豊富になり内容も充実してくる。逆に回数が減ると市会関係条例、監査公表、公告事項などが堅くるしい記事が多くなり、一番よく読まれている一般市政記事が少くなる。従って民主主義の原則からいっても、市の実態を正しく理解していただき、市発展に協力を得るという点からすれば予算の許す限り発行回数が多い方が望ましい。今回の調査結果からみても毎月二回の発行は最低であり必要であると思われる。

**○読んだ後保存されますか**

❶毎号保存している　一〇六
❷必要な号だけ保存する　三一一
❸保存していない　三三二

数字からみると五割五分の人が保存している。これは一回読めばそれで役目が終ったのではなく、必要に応じて利用されているからだろう。編集に当って、この点をよく考慮し、いつまでも利用して貰うような記事を書くよう注意しなければならない。

**○記事内容はこれでよいか**

❶よい　一六一
❷普通　五四三
❸悪い　二三
❹わからない　二三

記事の内容がこれでよいかという質問がおかしいと思われたが、結果からみて「普通」と答えられた方が大半であり、今後も市民から「読みにくい」などといわれぬよう努力したい。

**○配布方法は現在のままでよいか**

❶このままでよい　六四七
❷わるい　五一
❸わからない　五一

配布は現在各地区自治振興委員（二〇八名）の方々のご協力に頼っている。調査結果からすると、現在のままでよいという声が全体の八割五分である。然しこの数字から現在の方法が最善であるとは結論づけられない。といって現在の配布方法を変えるとなれば相当な共術と経費がかかる。そこで最善の方法であるないは別として、現状のまま市民の協力によって各戸に配られるのは一番よいことではないだろうか。

**○記事内容及び編集について**

❶現在のままでよい　三九三
❷市会の内容を多く　二七一
❸記事がかたい　五五
❹編集がまずい　三〇

編集がまずいという人が三〇人記事がかたいという人が五五人ある。これは編集者にとって一番つらく、又やりがいのある問題である。記事がかたく編集のまずい新聞は読まれない。時報は市民に読んでもらうために発行しているのであるから、内容について検討し研究をしてゆきたい。

以上が調査の結果であるが「市民の声」の拡充、市会の記事をもっとわかりやすく、条令の改正には解説を付けよ。条文、監査報告などはわかりやすくなどの意見が多数あり、今後の時報発行について多大の参考となった。

## タバコは市内で買ましょう

欄をもっと大きくせよとの意見を述べている人が圧倒的に多い。これは市民の要望に対し、為政者がどう答え、どのようにして行政面に現わそうとしているかを知ろうとする人々であり、市民一人々々が市政に対する関心をもち、これに協力したいという意思の現われと解してもいいと思う。

## 必ず受けましょう　百日咳予防接種

衛生課では百日咳の予防接種を二十四日から行います。可愛いお子様を風邪から守るために必ずお受けになって下さい。今回の予防接種をお受けになる方は昭和二十九年八月一日から昭和三十年十月三十一日までの間に生れた方です。該当者には通知書を出していますが、通知書がなくても注射が受けられますから、百日咳予防のために必ず受けて下さい。

この注射を初めて受ける方は三回受けなければ効果がありませんから、二回目、三回目を忘れずに受けて下さい。前回にこの予防接種を受けた方は一回だけ受けて下さい。料金は一回につき五十円ですが、接種を受ける毎に支払って下さい。実施日程は次の通りです。（三回目の実施日程は次の時報でお知らせします）

**日程表**

| | | | | |
|---|---|---|---|---|
| 第一回 | 二月十四日（火） | 第二回 | 二月十四日（火） | 北高安小学校 |
| 同 | 二十五日（水） | 同 | 十五日（水） | 南高安小学校 |
| 同 | 二十六日（木） | 同 | 十六日（木） | 竹渕小学校 |
| 同 | 二十七日（金） | 同 | 十七日（金） | 山本公民館 |
| 同 | 三十一日（火） | 同 | 二十一日（火） | 中高安小学校 |
| 二月 | 一日（水） | 同 | 二十二日（水） | 大正小学校 |
| 同 | 二日（木） | 同 | 二十三日（木） | 西郡診療所 |
| | | | | 八尾中学校 |
| | | | | 久宝寺中学校 |
| | | | | 曙川出張所 |
| | | | | 八尾小学校 |

時間一時三〇分から一四時まで

## 身に職をつけよう　本年度補導生募集

府下六カ所の公共職業補導所では、本年度前期の職業補導生を募集しています。ここでは基礎的な実習に重点を置き、それに必要な専門学科をわかり易く教えています。一人でも多く優秀な技能を身につけられるよう望んでいます。

本年度新規中学校卒業生を対象とした募集は、一月十日から二月十五日までです。入所手続は簡単で直接学校に申込んで戴ければ、学校が一括して安定所に申込む手順になっています。

一般応募者の方々を対象とした募集は二月二十日から三月二十三日までです。又昼間工場、事業場で働いておられる方々を対象とした夜間（午後五時半から八時半まで）職業補導生の募集をも併せて行います。ご応募される方は履歴書一通を最寄りの職業安定所に提出して申込んで下さい。

補導所入所中は ❶授業料等経費は一切無料 ❷実習材料工具類は大部分支給又は貸与しますが種目によっては若干の負担をしていただかねばなりません。❸一カ年制の種目については、国鉄、市電、私鉄の学割制度の適用があります。詳しいことは職業安定所または職業補導所でおたずね下さい。

**補導所案内**

堺職業補導所
（大阪府堺市東雲西町一丁目）
建築、木工、溶接、タイル、左官
工業技術職業補導所
（東淀川区南方町）
大手前職業補導所
（東区法円寺町）
板金、鍍金、写真、経理事務
大阪府堺市東雲西町一丁目
守口職業補導所
（守口市土居七〇五）
時計組立修理、機械、電気、ミシン組立修理、自動車整備、鋳造精密機械、機械製図
中央職業補導所
（天王寺区上汐町）
英文タイプ、和文タイプ、経理事務、洋裁、男子服、刺繍、謄写印刷、編物

## 公衆便所生る

当市で始めての公衆便所が、近鉄八尾駅前通りの常光寺内に出来ました。この便所は八尾市日赤奉仕団から寄贈されたものでコンクリートブロック建、いつでもきれいな便所であるようにご協力下さい。【写真は便所】

## 年始の警戒にご協力を

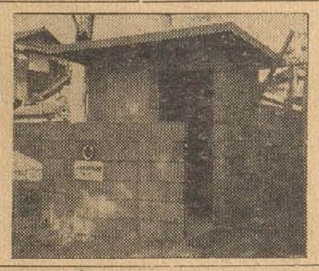

八尾警察署では、十二月一日から同三十一日まで、歳末防犯運動期間として、警官警戒陣を各所で強化すると共に、市民の皆様にご協力をお願いして、お蔭で大過なく過ごすことができました。

お正月も歳末に劣らず種々の犯罪が起り易い時期です。歳末同様次の諸点に特にご注意願いまして「犯罪のない、安心して暮らせる八尾市」のため、一層のご協力をお願いします。

夜間の婦人一歩き
職場や学校の休暇中、解放される青少年の不良化防止
自転車の盗難防止
押売、寄付の強要に対する措置
空巣、忍込みの予防
ヒロポンの絶滅（八尾警察署）

## 歳末に温い贈り物

市立養老院へ次の慰問品を戴き一同なごやかなお正月を迎えることができました。心からお礼申し上げます。

一、山本婦人会代表者　青木清子
女物足袋　三十三足、腰巻三十三枚、日本タオル　四十五枚、男物シャツ　十二枚。
一、久宝寺婦人会代表　箭井ハル子
中古及新調衣類　八十三点、風呂敷六枚、米、紙、石けん、その他
餅の組合せ　四十五組
一、久宝寺婦人会　某　氏
金三百円宛　四十五名分
一、八尾市新日本婦人協会　玉島　照波
菓子袋　四十五名分
一、竹渕三九五　山野啓太郎
メヤラメル　五十個
一、大阪府知事　赤間　文三
飴　四十五個
一、大阪市北区源蔵町二七
某株式会社々長　西尾專太郎
コーヒ茶碗　四十八組
一、八尾表町　中村　医院
みかん　二箱
一、八尾一九八　植田　一郎
キャラメル　九十個
石けん　四十五個。
（順不同敬称略）

## 年頭視閲と日仏警察美術展

府下各警察署精鋭による年頭視閲は、一月十二日午前九時から大阪中央放送局前広場において挙行また日仏警察美術展は一月七日から十六日まで、松坂屋百貨店五階催場において開催します。治安の守りも堅き府警察の信頼と警察美術への親しみを増していただくため一人でも多くご見学下さい。

## 15日まで工業調査

毎年十二月三十一日現在で行われる工業調査は、我が国の工業の実態を明らかにする最も大切な資料となります。その結果は国の経済施策上に役立つことは勿論のこと、世界各国にも紹介される重要な資料となります。

調査対象に当られた各事業所はこの点をご理解下さいまして調査員に心からご協力下さいますようお願いします。

毎回の調査に申していますように全ての統計調査は、統計法という法律によって、調査票の取扱いは秘密に行われ、個々の事業所の利害に関係する目的に使用したり徴税資料に利用することがありません。このこともよくご承知下さいまして調査には正しくお答え下さいますようお願いします。

なおこの調査の期間は一月十五日までですが、調査に関してご不審な点がありましたら市役所広報課統計係へお問合せ下さい。

## 国勢調査概数発表

国勢調査は去る十月一日全国一せいに行われたが、当八尾市でも調査本部を広報課に設け、職員の他四四一名の多数にのぼる内閣総理大臣の任命する調査員を動員、調査区を四一二地区に分けて調べ、この調査表の集計を急いでいたが、このほど結果概数がまとまった。この調査にあたり多くの調査員の方、そして全市民の皆様の積極的なるご協力に対し謹んで感謝とお礼を申上げます。

## 市勢と共に伸びる人口　九万五千を遙かに突破

今回の国勢調査の結果人口九五、八二六人府下第五位と一躍中堅都市になった。当市の人口増加は合併（昨年二月一日に旧三野郷村の福万寺、上之島地区の編入により四一九世帯、一、九一四人の増加、続いて四月三日旧南高安・高安・曙川の三カ町村合併により、三、五六〇世帯一八、二〇一人）による面が大きいが、前回の国勢調査の数字（合併地区含む）と今回の結果とを比較してみると前回の人口八五〇・六に対し合併町村は四九・四の比率である。人口密度は市発足時一平方粁当り三、三六七人が現在では二、五五八人と下ったが衛星都市中第七位で府の人口密度よりやや高い。

**人口増加**

六万四千弱の人口で発足した当市は五、七八五人に一〇、〇三九人の増加、一一・七パーセントの増率で、衛星都市中第十位の増率である。この五年間の緩速増加は、主に自然増加によるものであるが、社会増加として近鉄沿線の公営住宅の建設があげられる。

**人口と土地**

人口と土地の関係は現在の人口を一〇〇として旧八尾市七八・七、合併町村二一・三であるが、面積では旧八尾市五〇・六に対し合併町村は四二、一〇二人、性比は女一〇〇に男九五・七と漸次男女の数が歩みよっている。今回の調査では大阪、吹田の両市が男の人口が女の人口を上回る正常人口構成を示しており、当市でも曙川地区は正常人口構成を示している。

なお以上の数字は地方集計の結果であり、確定数は後日総理府統計局から発表される。（広報統計係）

**男女同数へ**

男女別の人口差は前回の調査で二、九四七人、性比は女一〇〇に男九三・三であり女子が多いという異状人口構成であったが今回の調査では人口差二、一〇

**人口表**

| 地域別人口表 | | | | | | | | | | | | | | | |
|---|---|---|---|---|---|---|---|---|---|---|---|---|---|---|---|
| 字名 | 世帯数 | 戸数 | 男 | 女 | 人口 | 字名 | 世帯数 | 戸数 | 男 | 女 | 人口 | 字名 | 世帯数 | 戸数 | 男 | 女 | 人口 |
| 信貴寺 | 327 | 301 | 684 | 774 | 1.458 | 三津 | 677 | 594 | 1.470 | 1.566 | 3.036 | 恩智 | 826 | 789 | 2.051 | 2.015 | 4.066 |
| 大八尾 | 818 | 738 | 1.774 | 1.871 | 3.645 | 亀井一部 | 44 | 44 | 127 | 83 | 210 | 恒治内 | 94 | 91 | 218 | 227 | 445 |
| 西郷 | 1.013 | 926 | 2.064 | 2.201 | 4.265 | 久宝寺 | 2.283 | 2.087 | 5.186 | 5.338 | 10.524 | 谷川 | 220 | 214 | 515 | 532 | 1.047 |
| 木戸 | 116 | 100 | 281 | 270 | 551 | 久宝寺計 | | | | | | 興善寺 | 232 | 228 | 527 | 550 | 1.077 |
| 東郷 | 289 | 262 | 618 | 653 | 1.271 | 西郷 | 928 | 870 | 1.771 | 1.886 | 3.657 | 南高安 | 1.429 | 1.379 | 3.465 | 3.477 | 6.942 |
| 庄内 | 118 | 115 | 320 | 290 | 610 | 新家 | 56 | 54 | 174 | 158 | 332 | 高安計 | | | | | |
| 成之 | 156 | 115 | 283 | 401 | 684 | 西郡計 | 984 | 924 | 1.945 | 2.044 | 3.989 | 郡川 | 194 | 190 | 420 | 443 | 863 |
| 今寺 | 90 | 84 | 201 | 190 | 391 | 太田 | 558 | 543 | 1.345 | 1.447 | 2.792 | 部川 | 208 | 199 | 507 | 558 | 1.065 |
| 別所 | 104 | 89 | 223 | 223 | 446 | 木本 | 184 | 178 | 425 | 455 | 880 | 服部 | 146 | 133 | 315 | 324 | 639 |
| 八尾 | 44 | 42 | 116 | 102 | 218 | 之本 | 63 | 61 | 151 | 164 | 315 | 山畑 | 159 | 152 | 387 | 406 | 793 |
| 萱振 | 421 | 408 | 979 | 1.024 | 2.003 | 北之本 | 192 | 188 | 525 | 526 | 1.051 | 大窪 | 30 | 30 | 70 | 79 | 149 |
| 佐堂 | 492 | 457 | 1.114 | 1.106 | 2.220 | 南之本 | 93 | 93 | 217 | 250 | 467 | 千塚 | 141 | 132 | 335 | 340 | 675 |
| 穴太 | 421 | 367 | 859 | 892 | 1.751 | 沼 | 242 | 237 | 535 | 599 | 1.134 | 水越 | 145 | 145 | 395 | 383 | 778 |
| 萱振住宅 | 505 | 492 | 1.069 | 1.114 | 2.183 | 大正住宅 | | | | | | 大竹 | 150 | 150 | 431 | 406 | 837 |
| 安中住宅 | 147 | 145 | 300 | 379 | 679 | 大正計 | 1.332 | 1.300 | 3.198 | 3.441 | 6.639 | 楽音寺 | 119 | 117 | 342 | 361 | 703 |
| 東郷住宅 | 40 | 40 | 85 | 76 | 161 | | | | | | | 神立 | | | | | |
| 八尾計 | 5.101 | 4.681 | 10.970 | 11.566 | 22.536 | 阪合 | 360 | 339 | 701 | 745 | 1.446 | 高安 | 1.292 | 1.248 | 3.202 | 3.300 | 6.502 |
| | | | | | | 小野木 | 192 | 181 | 445 | 453 | 898 | 八尾 | 202 | 201 | 534 | 542 | 1.076 |
| 安中 | 793 | 724 | 1.712 | 2.009 | 3.721 | 中山 | 1.436 | 1.355 | 3.251 | 3.460 | 6.711 | 刑部 | 92 | 86 | 213 | 228 | 441 |
| 亀井一部 | 181 | 166 | 418 | 471 | 889 | 上野住宅 | 53 | 51 | 104 | 108 | 212 | 東弓 | 74 | 63 | 177 | 188 | 363 |
| 太子堂 | 336 | 319 | 753 | 799 | 1.552 | 福万寺 | 187 | 177 | 459 | 437 | 896 | 郡島 | 35 | 35 | 97 | 82 | 179 |
| 植松 | 1.696 | 1.513 | 3.699 | 3.811 | 7.510 | 之寺 | 220 | 215 | 513 | 554 | 1.067 | 柏村 | 136 | 130 | 304 | 321 | 625 |
| 澁川 | 271 | 244 | 650 | 596 | 1.246 | 万願 | 321 | 308 | 773 | 796 | 1.569 | 中田 | 32 | 32 | 96 | 61 | 157 |
| 竜華計 | 3.277 | 2.966 | 7.232 | 7.686 | 14.918 | 山本計 | 2.769 | 2.626 | 6.246 | 6.553 | 12.799 | ガス会社 | 112 | 112 | 281 | 247 | 528 |
| | | | | | | 亀井 | 401 | 386 | 960 | 1.005 | 1.965 | 曙川住宅 | | | | | |
| 龍華寺 | 123 | 107 | 264 | 284 | 548 | 竹渕 | 1.170 | 1.124 | 2.756 | 2.885 | 5.641 | 曙川計 | 683 | 659 | 1.702 | 1.669 | 3.371 |
| 久宝寺 | 1.439 | 1.342 | 3.325 | 3.405 | 6.730 | 神宮寺 | 1.571 | 1.510 | 3.716 | 3.890 | 7.606 | 総数 | 20.721 | 19.380 | 46.862 | 48.964 | 95.826 |
| | | | | | | | 57 | 57 | 154 | 153 | 307 | | | | | | |