八尾市時報
発行所　八尾市役所
編集兼発行人　富田八郎
印刷所　秀文社
毎月2回（5日20日）発行
発行部数　19500
定価　一部五円

廿八年度決算認定

正副議長など改選

定例初市会

昭和三十年の第一回定例市議会は二月五日午後一時から開会された。へき頭議長、副議長の辞任により選挙の結果別記の通り決定した。なおこれにより常任、特別委員会の構成も一部変更され、続いて戸田決算特別委員長より昭和二十八年度の各種経済歳出歳入決算について報告通り認定され第一日が終った。

議案第十号
市議会議長の辞職許可に関する件
市議会議長羽多野与久の議長辞職について議会の許可を求める。（異議なし）

選第一号
市議会議長選挙の件
地方自治法第百三条第一項により市議会議長の選挙を行う。
谷口安吉議員当選

議案第十一号
市議会副議長の辞職許可に関する件
市議会副議長川畑浅次郎の副議長辞職について議会の許可を求める（異議なし）

選第二号
市議会副議長選挙の件
地方自治法第百三条第一項により市議会副議長の選挙を行う。
高木金一議員当選

選第三号
市議会常任委員会委員選任の件
左記のとおり市議会常任委員会委員の選任を行う。
記
一、市議会議員　羽多野与久
市議会経済常任委員会委員及び市議会事業常任委員会委員に選任する。
二、市議会議員　川畑浅次郎
市議会財政総務常任委員会委員及び市議会文教常任委員会委員に選任する。

選第四号
市議会特別委員会委員選任の件
左記のとおり市議会特別委員会委員の選任を行う。
記
市議会議員　川畑浅次郎
市議会町村合併促進特別委員会委員に選任する。

議案第十二号
市議会事業常任委員会委員長を選任するについて同意を求める件
左記のとおり市議会事業常任委員会の委員長を選任するについて議会の同意を求める。（原案同意）
記
市議会事業常任委員会委員長
市議会議員　植田勝太郎

議案第十三号
市議会町村合併促進特別委員会委員長を選任するについて同意を求める件
左記のとおり市議会町村合併促進特別委員会の委員長を選任するについて議会の同意を求める。（原案同意）
記
市議会町村合併促進特別委員会委員長　市議会議員　古田太郎

議案第十四号
市議会町村合併促進特別委員会副委員長を選任するについて同意を求める件
左記のとおり市議会町村合併促進特別委員会の副委員長を選任するについて議会の同意を求める。（原案同意）
記
市議会町村合併促進特別委員会副委員長　市議会議員　川畑浅次郎

議案第十五号
市議会事業常任委員会副委員長を選任するについて同意を求める件
左記のとおり市議会事業常任委員会の副委員長を選任するについて議会の同意を求める（原案同意）
記
市議会事業常任委員会副委員長
市議会議員　梶田正道
なお議案第四号以下の議案は引続き二月七日審議に入ることになつた。

人権擁護相談

とき　二月十六日（水）午後二時―四時
ところ　八尾市役所
あなたは人権を犯されていませんかすぐご相談においで下さい。

公明選挙の守りを

市選挙管理委員長　岡本政一郎

国会議員の解散による総選挙は通例任期満了の際の総選挙と余程意義が、違うものと考えます。去る二月一日衆議院議員の選挙が公示され、二十七日に施行される総選挙は終戦後我国の復興独立、年を経ること僅かに数年、今や我国一致国政の維新を現出せねばならぬ最大国業であろうと信じます。

昨年十一月公職選挙法が大幅に改正され、今回の総選挙にそれが適用され、来る三月一日から以後に行われる公職選挙にも適用されるのです。

如何に選挙法が改正されても、誠実にこれを守らなければ、折角維新の国政を念願し、公明選挙を大声でさけんでもいわゆる空念仏を称えるに等しいそしりは免れませぬ。

本月二十七日の総選挙が終つてもつづいて府知事、府会議員の選挙が差し迫つていて、有権者の選挙気分が次第に高まり延いては選挙運動も激しくなり、何処からともなくゆら感に来る運動に出会うかもしれませぬ。

戸別訪問に来ても承諾されないでしょう。知人や友人或は以前何かとお世話になつて義理ある人という如き情実、因縁に捕われて自己の信念をまげてまで、投票する人はあるまいと察します。或は冠婚葬祭にこと寄せて金品を供与せられることがあつては、迷惑至極と思われる位当り前です。信頼できる候補者であると認識され、言論の自由だからと早合点して許可なき推薦状を発送し、または許可なく応援演説や宣伝を行つたり運動員はもち論、候補者でさえ禁ぜられてある戸別訪問などをなす人もなかろうと思います。

殊に候補者でさえまゆをひそめる選挙ブローカや、ボスが何時どんな魔の手を差し伸べて来るかもしれませんから、お互いにその罪手に禍いされぬよう用心しましょう。

演説会場でもどの候補者の政談演説、応援弁士の演説に対してもヤジる人がないよう静かに聞いてもらいたいものです。

今まで議会が悪い、政治が悪いと言われる点もあつたでしょうが国民自身も責任の一半を負わねばなりますまい。国政の責任は我が一票にあると反省させられるではありませんか。

改正選挙法にうたわれてある條文をみますと、候補者が守らねばならぬ点が多いように感じますが有権者として公明選挙の実を挙げさせようとの主旨も、多分に含んであるように思います。

衆議院議員

―選挙は二月二十七日―

明るい政治へ一票

補充名簿は十三日限

審査官国民裁判官裁判所最高裁判所

一、執行すべき選挙
衆議院議員総選挙並びに最高裁判所裁判官国民審査投票

一、選挙の期日
昭和三十年二月二十七日

一、補充選挙人名簿に新しく登録できる方は、昭和十年二月九日迄に生れた者（日本国民）で昭和二十九年十一月九日以前から引続き当市に住所を有する者

一、申請期間
昭和三十年二月九日から同十三日まで。
選挙権があつても選挙人名簿に登録されていない方は投票する事は出来ません。
申請がなければ名簿に登録されません。
昭和二十九年九月十五日現在で作成した基本選挙人名簿に登録されている人は、申請する必要はありません。
なお名簿に登録されているか、いないか判明せられない方は当市選挙管理委員会事務局迄電話にても結構ですからお問合せ下さい。

一、補充選挙人名簿の申請用紙は選挙管理委員会並びに各出張所に備付けてあります。

一、申請書提出先
該当者は二月九日から二月十三日午後五時（閉守のこと）まで当市選挙管理委員会事務局（日曜休みなし）又は各出張所まで申請書を提出願います。
なお該当者の申請書の提出はそれまでも結構ですから早く提出下さい。

谷口議長

高木副議長

就任挨拶

市会議長　谷口安吉
同副議長　高木金一

不肖私たちが名誉ある当市議会の正副議長に就任致しましたことは、私たち二代の光栄と厚くお礼申上げる次第であります。

ご承知の如く前正副議長は昨年十月、当市議会のご要望になられて就任され、在職僅か四カ月でありましたが、当市に対するご貢献は誠に大なるものがあつたのであります。

とりわけ現下の隣接町村の合併問題については、まつたく寝食を忘れ努力されたことは、我々議員として常に尊敬している次第であります。今や合併問題もその緒につき、今後益々ご奮斗いただきたく思つていたのであります。

ご都合で辞任の申出をなされました事は、甚だ残念千万なことであります。

不肖私たちがこの度び正副議長を致すことになつたのでありますが、皆様方におかれても前正副議長に対すると同様、何卒ご協力、ご指導いただきますよう私たちも及ばずながら、当市の発展のために粉骨砕身努力致す所存であります。

甚だ簡単でありますが、就任にあたり皆様方に対し一言ご挨拶申上げます。

退任挨拶

前市会議長　羽多野与久
前副議長　川畑浅次郎

私たち両名は、昨年十月八日、光栄ある当市の市議会の正副議長の職に就任させていただきまして、全く身に余る光栄でありました。在職期間は僅か四カ月でありましたが、警察法改正による財産処理、又は隣接町村の合併問題等相次いで起りましたが、この大任を大過なく過し得られました事は、これ偏えに皆様方を始めとして同僚各位並びに理事者の方々のご協力と、ご支援の賜でありまして、衷心より感謝申上げる次第であります。

幸にして、次期正副議長の決定し、引継ぎも終りましたが、新議長、副議長は手腕力両とも衆に優られ、必ずや当市議会を背負つて立たれるにふさわしい立派な方々でありますと私たち同様何卒よろしく皆様方のご協力をいただき度お願いする次第であります。

退任にあたり、平素私たちにお寄せいただいたご厚情に対し心からお礼申上げ、甚だ簡単でありますが、退任のご挨拶と致します。

合併報告祭

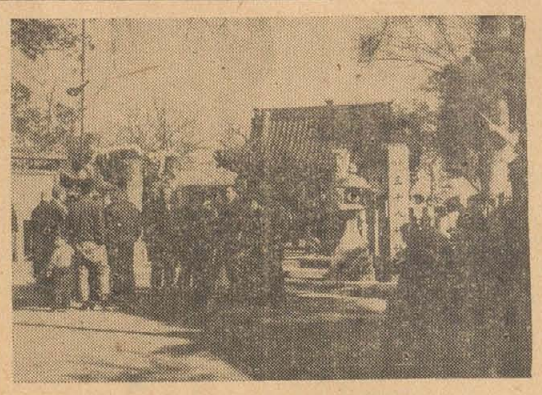

二月一日付で当市に編入した大字上之島、大字福万寺ではこの日八尾市編入を祝つて各戸に国旗を掲げ、上之島の御野県主神社と福万寺の三十八神社に部落の人々が多数集まり当市からは市長、議長合併委員らが参列し、八尾市合併報告祭を行つた。

また三十八神社では祭大鼓を出し、大いににぎわつた。＝写真は合併祝賀ににぎわう三十八神社

府で優良農家表彰

市では感謝演藝会

昭和二十九年度産米の当市供出高は三五三三石で昨年十二月九日府下四位の好成績をもつて完納したが、大阪府では二月一日午後一時より大手前会館にて供出優良農家の表彰式を挙行した。

当市関係の受彰者は次の通り

▽優良農家表彰（敬称省略）
（新家）村尾澄、柴田正雄
（萱振）中西義雄、三ツ林栄次郎
（成法寺）山田嘉三郎
（木戸）太田吉太郎
（太子堂）檜皮武雄
（楯松）林勇
（久宝寺）南華機松、寺川夏之助
（太田）田淵庄三郎
（木ノ本）辻井豊次郎

▽事務協力者表彰
（八尾市経済課長）桑内武一

▽感謝状を受けたるもの
（新家契行組合長）井藤京太郎
（木戸〃）森本角太郎
（中野〃）菊田亀太郎
（久宝寺南〃）堀田勝次郎
（久宝寺北〃）田中奈良一
（北木ノ本〃）水野正夫
（農業委員）柴本保三
（〃　）上村治三郎
（〃　）山田卯之松

▽高位供出農家表彰
（新家）大西富三郎

なお当市でも市内農家の供米完納を記念して二月八日午後一時より久宝寺中学校講堂にてその感謝会を行い、アトラクションとして西川ヒノデ、ワカバ、平和ラッパ等の万才三組、富士月子外による浪曲四組など多彩なプログラムをくり展げることになつている。

また十日には龍華中学校講堂で午後六時から松竹映画「山椒太夫」どニュース映画を上映します。農家の皆様の多数のご来場をお待ちしています。

自覚の一票　自立の一歩

不在者投票について

投票は選挙の当日選挙人が自ら投票管理者が管理する投票所で行うのが原則ですが、不在者投票はこの例外として認められています。

特殊の公務又は業務に従事しているため、または船員、病人等で投票所に行つて投票することができない。選挙人は何れも不在者投票管理者の管理する投票を記載する場所で行うことになつています。不在者投票は大別して次の三種になります。

❶当市の選挙管理委員会の委員長（不在者投票管理者）の下で行う方法
（一）選挙人が当市外（選挙に関係のある職務に従事する者はその属する投票区の区域外）で職務または業務に従事中であること。

❷他の市町村の選挙管理委員会の委員長（不在者投票管理者）の下で行う方法。
（一）選挙人が止むを得ない用務または事故のため、その属する投票区のある郡市の区域外に旅行中または滞在中であること。

❸不在者投票管理者たる船長、都道府県で指定する病院の院長、刑務所長、代用監獄の管理者及び少年院長の下で行う方法。
（一）選挙人が疾病、負傷、姙娠、不具、または産じょくにあるため歩行が著しく困難であること、または監獄、少年院に収容中であること。

❹投票用紙及び投票用封筒の請求は選挙人が不在者投票の事由に該当する証明書を添えて選挙管理委員会に申し出ること。勿論この場合何処で投票するか併せて申し立てねばなりません。

❺在宅投票　これまでの選挙では病気等で歩けない方は自宅で投票ができましたが、昭和二十七年八月法規の改正からは自宅投票はできなくなりました。
詳細については当市選挙管理委員会にお問合せ下さい。

人事異動

任主事補（経済課勤務）辻野吉太郎
任主事補（福祉事務所勤務）桂正夫
任主事補（戸籍課勤務）北尾芳子
命事務員（徴税課勤務）岩阪均
命事務員（山本出張所勤務）寺島正男
以上二月一日付

人の動き

河村静観氏　前布施職業安定所長は大阪府職業安定課監督官に栄転される。
入江武徳氏　信濃橋安定所よりの布施職業安定所長に栄転される。

（官報第八四二二号登載）

総理府告示第九十号（写）

市の境界変更

地方自治法第七条第一項の規定により、大阪府河内市大字福万寺及び上之島の区域を八尾市に編入する旨、大阪府知事から届出でがあつた。
左の境界変更は昭和三十年二月一日からその効力を生ずるものとする。
昭和三十年一月三十一日
内閣総理大臣　鳩山一郎

市立病院5周年記念

演藝・のど自慢など 2月13日龍中講堂で

市立病院では今年は開院五週年に当るため来る二月十三日（日曜）午前十時よりその記念式典を挙げ病院優良職員の表彰を行い、併せて次の記念行事を行います。

一、一日病院長を設ける　寳月ひかり（宝塚スター）

二、生花、作品展示会（一般公開）二階会議室にて生花、編物、手芸品、絵画、医療参考品などを展示

三、演藝大会（一般来場歓迎）時＝二月十三日午後一時　場所＝龍華中学校講堂

❶素人のど自慢大会　NHKのど自慢大会大阪府一等当選者　松浦市太郎氏　出演出演者は市関係職員中より出場

❷戸常模写　村田住太郎氏

❸舞踊　藤間瑛乾門下　月輝子外

幼児を抱え働く親へ 保育所入所受付

市立保育所では左記の要領で入所希望の幼児の申込みを受付けます。入所申請用紙は福祉事務所または各保育所にあります。

▼入社できる幼児　小学校へ入学するまでの幼児で集団生活の出来るもの

▼入所出来る幼児

❶母子家庭の母親または一般家庭の保護者が病気のために幼児の保育が出来ないもの

❷両親が働かねばならないために幼児の保育が出来ないもの

❸父子家庭、母子家庭で親が働きに出るために幼児の保育ができないもの

などに限られます。

▼申込み受付日と場所

1、西郡保育所二月十日（木）午前十時―午後三時

2、亀井保育所二月十一日（金）午前十時―午後三時

3、西郷保育所二月十二日（土）午前十時―正午

▼入所申請の時の注意

出来るだけ母親（父子家庭は父親）が入所する幼児を同伴されたい。

輸送車のご利用を

また市立病院は一昨年に鉄筋コンタリート三階建本館が落成し、病床二〇〇をもつ東大阪の基幹病院として市民のご協力を得て隆昌の一途を進んでいますが同病院では、そのモットーである完全看護と完全給食で一日でも早く患者を全快させ退院していただくよう努めています。

なお病院では入院患者の便利を図るため患者輸送用自動車を使用していますが今後も十分にご利用下さい。

同院の電話は八尾一〇〇〇番、九〇〇番、八〇〇番の三つです。

結核健康診断実施 自分の体を守ろう

皆様もご存知のように結核は早期発見による治療が大切なことです。このため年に一度は結核の健康診断を受けましょう。今回市では皆様の結核健康診断を別紙日程表によって実施することになりましたので次の人適はみんな受けて健康を守りましょう。

受ける人

○オより満三十才までの人

但し学校及会社事業場等で受けている人を除きます。

○診断事項

ツベルクリン接種　ツ反判定及びBCG接種

日	実施場所
二月九日（水曜日）	太田正徹寺
二月十一日（金曜日）	大正中学校
二月十五日（火曜日）	竹淵小学校
二月十七日（木曜日）	植松祢念寺
二月十六日（水曜日）	中小公民館
二月十八日（金曜日）	八安尾中学校
二月二十二日（火曜日）	久宝寺中学校
二月二十四日（木曜日）	久宝洋裁学院
二月二十三日（水曜日）	西郡診療所
二月二十五日（金曜日）	八尾中学校
三月一日（火曜日）	山本小学校
三月三日（木曜日）	山本公民館
三月二日（水曜日）	八尾小学校
三月四日（金曜日）	元三野郷村役場

タバコ買うなら八尾市の店で

バツト一つも他市では買わずコれが市に入る一千万円（年額）ハしたなものでも積つた金がヤ尾の市民の為めとなるオくさん貴女のお心がけでテる時持たそう市内のタバコ

時間＝午後一時三十分から四時まで

結核定期健康診断及予防接種実施日程

一、ツベルクリン反応

二、BCG接種

三、レントゲン診査

なお受診者から次の実費を徴収しますから、ご用意下さい。

一、ツベルクリン反応一人十円

二、BCG予防接種一人二十円

三、レントゲン診査一人三十円

砂塵防止を

（問）近鉄八尾駅より曹振に行く道路に土を置いていただいたが車の通行のときひどい砂ぼこりで困っていますので善処されたい。（一主婦）

（答）これはグレーダーで不陸直しをし、その後山土、砕石を切込散布し以前より良い道路になるようローラで転圧したものです。車の通行による砂ぼこりは、半月以上も雨のない時は何んとも手の打ちようがありませんので自動車の速度制限をおこなっています。各家庭でお水をしていただければ或る程度防げると思います。（土木課）

病院へ感謝

（問）常々、腹痛に困つて市立病院で診断を受け、盲腸手術をなし半月ほど入院しましたが、その時感じた、誇り得る数々の感銘をお伝えします。

一、医師の正確な診断と徹底した病原の究明とその親切さは他院に類がない。

一、看護婦の昼夜を通じての真面目な勤務態度と礼儀正しい躾。

一、廊下の活花は沈み勝ちな患者の気持をやわらげてくれる。

一、平熱で計温の必要がないと思つて、これを辞退してもあくまでも計温を行うなど徹底した看護に安心して入院しておれる。

一、清潔で完備された諸設備。

（植松興山）

（答）適確な診断、徹底した治療というのが設備の整つた病院に勤務する医師の務と考えております今後もこの方針を徹底しご期待に答えたいと思います。（市立病院長）

よいたばこを

（問）「たばこは八尾市内で買いましょう」は市財政確保のため大変良いことですが、防湿不完全な陳列棚に積み重ねられた「たばこ」は湿気のためからくなり喉を痛めます。この点改良されれば消費も向上すると思います。来客には有難とうをまず八尾市内の店は実行いたしましょう。（中野住民）

（答）各業者にたばこの保管並びに販売に関しより一層防湿に注意するよう指導し、今後このようなことのおきないよう万全の処置を取り、一個のたばこ買上げにもありがとうを云うよう励行いたします。（専売公社八尾出張所）

泥の処理を

（問）亀井橋南入の私の隣組では輪番制で下水の泥を上げていますが、その処理に困っています。市衛生課ではどのように処理していただけるのでしょうか。（竹淵　岡田）

（答）現在市では下水道法を施行されていません。また清掃法では各自が実施処理することになっていますが、おおがかりな仕事でお困りの時は衛生課へ申出て下されば出来る範囲で協力させていただきます。（衛生課）

天満宮で鬼追い式

天満宮の鬼追いの神事は節分の日の二月三日午後八時より挙行されたが、この儀式の始めに年男として脇田市長、羽多野前市議会議長の両氏が福豆まきの行事を行つた神事の大要は開式に入ると同時に境内を一斉に消燈し松火（たいまつ）を燃やす。

先ず鬼の出によつて神事は始まり獅子神楽（ししがくら）が出て豆まき、荒れしの後、天狗（てんぐ）が出て福の神を招き、鬼追いの神の四方はらいに松火をふりかざし、鬼と乱闘のまま神社附近の目貫き通（沢ノ川、表町など）をかけ廻る。この間約一時間半、その壮観は比えるにものなく誠に郷土芸能の花であつた。

府下唯一の行事と云われる八尾

写真は会場に於ける鬼はらい

たき火は注意して 風の日は止めよう

最近寒さが厳しくなつたためか道路上、建物付近、空地などでよくたき火を見受けますが、これは飛火その他思いがけないことから火事の原因となりますから、次のことによく注意して下さい。

（一）毎秒七米以上の風が吹く場合や強風注意報、火災警報が発令された時は絶対にたき火をしないこと。また煙突の使用についても「わら」「かんな屑」紙などの著しく火粉の出るものを続けて燃やさないこと。

（二）風のない日でもたき火をする場合は

（イ）責任者が常に側にいること。

（ロ）特に子供まかせにしないこと。

（ハ）たき火をする前に消火器または満水バケツなどの消火準備をすること。

（ニ）建築物の近くや、油類、セルロイドなどの危険物及びその他のよく燃えるもののある付近はさけること。

（三）火煙が大きくなつて火事とまぎらわしくなる場合は、あらかじめ消防署に届け出ること。

（四）危険なたき火を発見された場合は、すぐ消防署に知らせて下さい。

皆様方の大切な職場を、楽しい家庭を火事から守るためにご協力をお願いします。（消防署）

農業調査にご協力を

府では今年も二月一日現在で農業調査を行つています。この調査は農作物収穫面積及び収穫高、肥料消費高、畜産物生産数量、家畜生産及びへい死頭数など農業の実態をつかむためのもので、当市で農家一、八〇〇戸を五五人の調査員の方が担当区内を廻つて面接調査を行います。

農家の皆様は調査員にご協力下さつて正確な調査が出来るようお願いします。

赤ちゃんよ何処に 心当りの方は警察へ

去る一月十七日午後六時二十分頃、市内西郷駅前の風呂屋（寿湯）で大字曹振土岐儀佳（36）の妻ヒデ（29）が生後四十八日目の長女シゲミちゃんを先に入浴させ脱衣場の寝台に寝かせ、再び入浴した間にシゲミちゃんが左記人相の女に連れ去られたまま行方不明になつた。

そのため母親ヒデさんは子供の安否を気遣い泣き暮している。お心当りの方は至急最寄りの警察署又は巡査駐在所にご連絡下さい。

一、犯人の人相（年齢）三〇―三五才位の女、中肉中背（頭髪）長いめのパーマ（顔）丸顔頬骨の高い方、顔色は浅黒い感じ、眼は大きく一重まぶたで眼所が稍下つている、話す時前歯の上二枚が重り合つているのが見える。

二、犯人の着衣（着物）金茶色の綿結城に同色の唐草模様が一面にあり、十糎位の丸い花模様がとびとびに入つたものを着ている。（羽織）黒色新子モス地に約三糎位の四角い黄赤緑の模様が縦に波形となつた綿入の半纏（はんてん）を着ている。

一、シゲミちゃんは　丸顔、目は大きく、頭髪薄く（茶色の産毛）一月七日に丸刈りした頭。（着物）木綿黄色の綿入れ、さらしの肌着二枚、ネルの下着、紐付茶と黒の格子縞、裏ゴム引きのオシメカバーをして黄色モス巻布団で巻いていた。

有名人より公明人を

昭和二十九年度共同募金

本年度の共同募金は皆様のご協力によりまして、目標額に対する七十二パーセントの成績を納めることが出来ました。

▽目標額　百四万九千四十八円

▽目標額に対する募金歩合　七二・九パーセント

▽募金総額　百二十三万四千円也

▽戸別募金　八尾一二　七三五、六三〇円

▽内訳

八尾第一	五八	四七〇
八尾第二	六八	五五〇
八尾第三	五一	二〇〇
八尾第四	四五	三〇〇
普振	三九	七三〇
山本	一〇	二六〇
安井	九四	五〇〇
山淵	八五	四五〇
植松	七八	一七〇
亀井	八三	三〇〇
久宝寺	五八	一一〇
大正	二五	八〇〇
竹淵	四一	六〇〇
西郡	一四	九〇〇
久宝寺	四〇	五〇〇
西郡	四八	七五〇
街頭募金	二六	一五〇円
学校募金	三一	一五四円
龍華中学校	二一	七九〇円
成法中学校	二一	二〇〇円
八尾小学校	一一	八〇〇円
八尾中学校	二二	二〇〇円
久宝寺小学校	二二	八〇〇円
竹淵小学校	三一	一〇〇円
用和小学校	一四	九〇〇円
西郡小学校	二三	三〇〇円
職場募金	一一	五〇〇円
その他の募金	二三	七〇〇円
バツチ頒布収益金	七四	〇六〇円

失業者や乞食もない日本商品を好む國

ヴエトナムを語る　中川さん

昨年十一月三十日興安丸で南方ヴエトナムから帰還された中川武保さんを光南町の自宅に訪ねて久方ぶりに日本へ帰られた同氏にその感想やら現地の模様を聞かせてもらつた。

「私は出征してずつとヴエトナムにおりました。その十三年間に日本も大変復興されたことに驚きました。特に大阪は戦災のため火の海になつたと聞きましたが、今度帰つて見るともうすつかり復興して以前よりも立派に、花やかに見え日本人のねばり強さに感心しました。これは日本特有の地震その他の災害に打ち勝つてきた古来の伝統的なねばり強さだと思います。

しかしこうした反面現在の復興ぶりの中に何か実質的な堅実性の足らないものがあると思います。

そのために表面の華やかさの裏に苦境に悩む多くの業者、労働者の姿を感じます。大売出しなどをやつていても本当は借金のやりくりの一処理方法にやつているように見えます。

もつと国家経済を確立するためには個々の企業方法についても再考すべき点がないでしょうか。

それについて最近のニュースによると政府でも中共貿易を進めようとの計画があるようですが私はヴエトナムに十数年間いて一時同政府の顧問を勤めたので大体現在のヴエトナムの経済問題も生活状態も知つていますが、同地方の人民の生活必需物資は極度に不足している現状です。しかし一人の失業者も乞食もなく豊かな生活経済の上に購買力も相当高くなつてきました。

同地民は日本人を歓迎し、日本商品を愛好し、昨年の春頃からミツビシミシン、パイロット万年筆鉛筆などが追々輸入されていますが大体同地で現在不足しているものは船舶、諸機械、時計、ラジオ電気器具、電信電話類や絹綿布類それに医療薬品、自動車、自転車ガラス製品、陶器、農具、化学肥料、紙、米その他数え切れない程多く輸入を希望しています。

現在は大部分フランス製品が入つていますが一般市場価格は大阪市内の店より高価です。

またヴエトナムには各種の原料が沢山ありますからこれらは日本へ輸出もできます。

なお同地の貿易港は海防港で、ホンガイまたはドウソンにも入港が出来ます。貿易の交渉はヴエトナム政府貿易部と契約さえすればよいわけです。（以下省略）

―文責記者―

航空自衛隊操縦学生募集

航空自衛隊では幹部操縦要員を養成するため高等学校卒業者を次の要領により募集します。

応募資格

日本の国籍を有する心身共に強健な男子で、昭和十年四月二日から昭和十二年四月一日までの間に生れ、高等学校を卒業または本年三月卒業見込の者。

受付期間　二月十五日まで

採用人員　約一〇〇名

志願手続

志願者は第三管区総監部（伊丹市緑ケ丘）から志願票一通を受けとり、所定の事項を記載の上成績証明書および返信用封筒（宛先明記十円切手貼付）を同封して、同総監部へ提出または郵送すること。

公民館だより

婦人友の会

このほど公民館に婦人教養友の会が誕生、第一回の会合として、次のとおり婦人教養講座が開かれます。

日時　二月十一日（金）午後一時

場所　山本公民館

講師　薬師寺管長　橋本凝胤師

1、出席は会員に限る

2、当日入会申込も受付ます

3、会費五十円

完納くじのお知らせ

昨年末までの市税完納者に対する市税完納感謝くじ並びに完納記念品の発行が遅延し申し訳ありません。

市民税特別徴収者の完納者名簿並びに抽せん券記入を大体終了しましたので、近日中にご家庭までお届けします。

普通徴収者の中、十月頃までの完納者にはすでに発行しましたが、其の後の完納者の整理並びに完納者名簿、抽せん券記入が完了次第早急にお届けします。

各地区演藝会は大体三月中旬より、抽せん会は三月下旬を予定していますので日程、番組等決定次第「時報」その他でお知らせします。