第一一五号　（昭和二十四年十月十日郵便物認可第三種）　八尾市時報　昭和二十九年十月一日　（一）

八尾市時報

発行所　八尾市役所
編集兼発行人　富田八郎
印刷所　文社秀
毎月2回（5日20日）発行
発行部数　19000
定価　一部五円

◇みんなの八尾市だ　こぞって完納　◇伸びゆく市政に遅れぬ納税

〝文化の日〟の表彰
功労者など卅八氏

当市に於ては、去る十一月三日の菊花かおる文化の日を記念して、市議会議長及び市内学校園長会長ら多数市民の出席を得て、社会及び文化事業など、市の発展のために多大の功績のあった優良教職員並びに一般功労者の表彰式が八尾小学校講堂に於て行われた。栄ある表彰者は次の通りである。（順不同）

（一般表彰者）

橋本貞吉　山口綾造　平岡鶴吉

多年に亘り困難な社会福祉事業に尽瘁、その推進力となつて市政運営に寄与された功績大である

村尾静明

多年広汎多岐に亘る保護調整並びに青少年問題につき、積極的に補導し職務を遂行された功績大である。

武田京三

人権擁護委員として、その重大な使命をよく自覚され、本会の推進力となり顕著な成果を挙げた功による。

黒川竹松

多年に亘り自治振興委員会々長としてその推進力となり又各種団体の要職にあつて積極的に市政に貢献された業績は誠に大である。

伊藤勝治

商業振興のために尽力され、その成果を挙げ市の発展に寄与された業績顕著である。

池田庄太郎

体育振興に誠心誠意尽瘁、健全なる本市発展に寄与された業績は顕著である。

三栖元

熱烈なる愛郷心をもつて河内史談を編さん統刊し、本市文化に貢献された業績顕著である。

井上傳

多年に亘り選挙管理委員長として複雑な選挙事務運営に尽瘁されよくその職責を完うし、本市政に貢献された功績大である。

今仲龍三　森岡安次郎

卓越せる才能と高邁なる人格を以て農業協同組合の指導育成にその推進力となり、農業経済の基礎を確立し本市発展に寄与された業績大である。

松永憲二

多年八尾商工会議所会頭の要職に推され本市商工業振興の推進力となつて本市発展に寄与された業績大である。

山口毅夫

農業経営の合理化に着目し、品種改善に力を注ぎ至難なる共同出荷事業を敢てし、着実にその業績を挙げ本市農政に寄与された業績顕著なる功による。

水野正夫

多年に亘り土地改良事業に挺身し、本市の食糧増産と農業経営の合理化に寄与された業績大なる功による。

章子かよ

強き母性愛を以て凡ゆる逆境を闘い抜き、子女を立派に養育成人させた行為は世の母達の模範である。

吉岡章子

若き女性の身で母なき後病床の父、姉によく仕え、凡ゆる困苦に対し不朽不屈、兄の学業に尽瘁し、家業に精進する至孝は他の模範である。

感謝状授受者

西岡恵太郎　御内幸次郎
前田竹雄

（教育功労者）

○樫上隆　大正小学校長

温厚篤実で、二十六年の永きにわたり同校に勤務、環境整備、放送教育優秀な学校経営の功による

○朝日正一郎　龍華中学校教諭

すぐれた識見と研究心をもつて教務主任として勉励すると共に強い実行力をもつて本市教育推進に尽した功による。

○湯岡健太郎　用和小学校教諭

十八年間皆勤の精励振りで教務主任として堅実な学校経営を行い教科研究にもすぐれた効果を収めた功による。

○河野光子　八尾小学校教諭

円熟した指導と、深い児童愛をもつて学級経営の実をあげ、健康中正の思想をもつて同教育推進に尽した功による。

○竹村益子　龍華小学校教諭

特殊学級の経営に献身的に当り大阪府教委の研究指定校として功績をあげるとともに同校教育進展の中心となつた功による

○藤沢志朗　八尾小学校々医

二十四年間校医として、学校の健康管理に尽し、他面本市医師会長等の要職にあつて八尾市の学校保健に尽力された功による。

文化の日に表彰を受けた一般功労者（上）教育功労者（上右）勤続優良職員（下右）

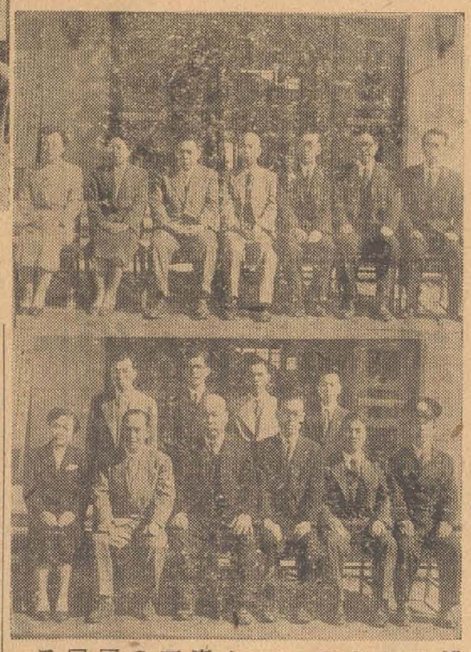

人権擁護相談

とき　十一月十七日（水）午後二時―四時

ところ　八尾市役所

あなたは人権を犯されていませんかすぐ相談において下さい。

選挙人名簿の縦覧
11月5日―19日

皆さんのご協力によりまして本年九月十五日現在で調製の基本選挙人名簿が出来ました。皆さんの氏名が、もれたり間違つていましたら期間中に申出て下さい。なお詳細は当委員会にお問合せ下さい。

電話でも結構です。

（選挙管理委員会）

お米屋の登録替え
12日までに届出を

お米屋さんの登録替えは毎年五月と十一月に消費者が自由に行えることになつています。現在配給をうけているお米屋さんを替えたい方は十一月十日から十二日までに主食購入通帳と印鑑を持つて市役所経済課または各出張所の窓口へ行きその場で登録変更届用紙に必要事項を記入押印の上提出して下さい。

こんどの登録変更は消費者の自由登録ですが、販売店との間に配給代金の貸借関係があつたり、登録の変更届を他人に依頼した場合は、これを一切認めないことになつています。

なお変更する希望のない方はそのまま何の手続きもいりません。その他詳しい事は経済課でおたずね下さい。

三周年記念事業
身体障害者福祉会

身体障害者福祉会では同会結成三周年を記念し、次の日程で左の行事を行います。日頃ご後援を頂いています皆様方に福祉会の実情を一層認識願つて今後のご指導とご鞭撻をお願いします。なお十二日と十四日は多数ご来場下さい。

（身体障害者福祉会）

十一月七日　八尾小学校で都山流尺八演奏会遺家族並に身体障害者及び留守家族慰安招待、主催都山流竹翠会、午前十一時開演

同八日　午前九時府立大手前高等学校講堂で大阪府市身体障害者福祉連合会主催の〝身体障害者福祉法改正促進決起大会に参加

同十日　大阪市内社会施設見学（午前九時八尾出発）

同十一日　午後一時から四時まで市立病院で身体障害者手帳交付申請診断同時に更生相談受付

同十二日　午前九時から公民館で点字指導講習、午後一時安中小学校講堂にて社会福祉に対する放送討論会NHK録音と旭堂南陵師の講談

同十四日　八尾小学校講堂にて三周年記念大会午前九時より開始午後一時より大石順教尼の講話とお笑い演芸会

市議会定例会
厚生委員長報告

既報の通り九月定例市会に於ける財政総務各委員会の委員長報告は前号に掲載したが本号には厚生委員長の案件報告の要旨を掲載する。

本委員会に付託された議案は、八尾市清掃条例制定の件、昭和二十九年度歳入歳出追加更正予算中衛生課及び福祉事務所の所管にかかる予算、昭和二十九年度特別会計病院事業費歳入歳出追加更正予算の件である。

先ず病院事業費の二百九十七万九十四円の追加は、職員の増加、婦宿舎の増改築に伴う九病床の増加による入院料、薬価、手術料などの増収と、今回の日本医療団解散に伴う二百万円の分配金を受けるものである。歳出面では備品費、病院管理運営上必要な改造工事費などで適切なものと認めた。

次に一般会計の追加では社会及び労働施設費で百六十五万九千余円、保健衛生費で五千六万七千余円であるが、これは緊急失業対策費で一人当り単価の増額で、その三分の一は国庫補助で計上されている。その他の経費も必要経費であり認めた。また青少年対策費を教育費の就学援助補助に組替えられた事は適切と認めた。

保健衛生費では農林処理用自動三輪車一台の購入費であり必要なものと認めた。

次に清掃条例は清掃法施行に伴い制定されたものであるが、本条例は市民生活に直接影響するもので、慎重に審議検討を加えたが委員会としては一応原案を承認することにし、施行後実情に副わない点は改正すべきであると意見が一致した。なお施行に当つては細心の注意を払い問題を起さぬよう督促します。（八尾警察署）

交通標識を早く
防犯の強化を

（問）省線八尾駅前道路と安中小学校へ通ずる道路の交叉点へ通学安全標識を設置するとの通知を受けたまま未だに　その設置をみない。至急におねがいします。

（問）関西線跨線橋南北府道と省線八尾駅太子堂間府道の龍華市場附近の三カ所に徐行標識の設置をおねがいします。（以上友中地区）

（答）府警察本部へ標識が必要であると連絡しておきましたが再び督促します。（八尾警察署）

（問）悪質犯罪者を防止し損害を最少にとどめる方法を講じて欲しい。（竹渕地区）

（答）府警察になり機動力犯罪鑑識施設が充実されましたのでこれら諸施設を最大限に活用し、ご期待に副うよう一層努力します。（八尾警察署）

（問）犯人逮捕手続きを簡素にし犯人の逃走を未然に防ぐ方法を講じてほしい。（竹渕地区）

（答）犯人逮捕は法令によつて取扱われるのですが、警察としましては許される範囲内で要望に副いたいと思います。（八尾警察署）

汲取を徹底的に

（問）し尿汲取で衛生課に申込書を提出された者に対し責任を追及する。（竹渕地区）

（答）要望内容を解釈出来かねますが、文意を判断し回答します。清掃条例が制定され汚物処理方法の取扱が変り業者汲取希望者の申込みを受けました。この業者汲取には責任をもちますが業者の不正不履行などは市へお申し出下さいては許されない。（衛生課）

河川を大切に

（問）河川へ塵芥を捨てないよう違反者に厳罰をもつてのぞまれたい。（竹渕地区）

（答）各受持派出所員に厳重取締りを指示しましたがお互に注意し合い公衆道徳の向上にご協力をお願いします。（八尾警察署）

議会の動き

十月十九日
佐賀市議会議員一行三名本市財政事情調査のため来庁

十月二十二日　全体協議会
協議事項　八尾市防犯委員会々則案議

十月二十六日　建設委員会
協議事項　用和小学校講堂建築の工期遅延に伴う違約金徴収に関する件

十月二十六日　新川町議会議員一行九名合併問題について調査のため来庁

十月二十九日　合併委員会

人事異動

看護婦　東香織（九月一日付）
技師　森脇健（十月一日付）
命市立病院勤務
事務員　村井保子（九月十八日付）
看護婦　福原秋江（九月二十九日付）
技師　伊藤一男（九月三十日付）
看護婦　伊東フミ子（十月十八日付）
願いにより職を解く
主事補　藤井佐一
死亡
清水浪夫
学校施設に関する事務を嘱託する（十月一日付教育委員会）

告示第六八号

八尾市自動車臨時運行許可番号標「大一四一八尾」は紛失したので以後無効とする。

右八尾市規則第七十号「自動車の臨時運行の許可に関する取扱規則」第六條第二項の規定により告示する。

昭和二十九年十月二十八日
八尾市長　脇田幾松

あなたのタバコは八尾市内で
市内タバコ売上高の8分7厘が市に払戻されます。
タバコを買つて市に協力

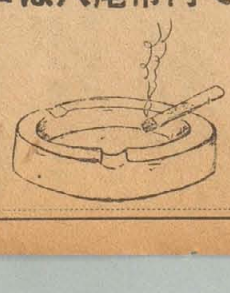

ごあいさつ

前市議会議長　石田善悦

私が議長に在任しました期間は丁度二年五カ月になり、この久しい間　同僚議員の皆からなるご協力を始め、市民各位のご支援を得まして大過なく今日に至りましたことは、誠に感謝の外はございません。今回議長の職を退いたのでありますが、顧みて過去二年有半を思い浮べます時実に感慨無量なるものがあります。

幸にして、このたび議会の与望をになつて就任された羽多野川端正副議長は人格識見ともに立派な方々であり、必ずや八尾市議会のために誠心誠意ご努力されることを信じて疑いません

退任するにあたり一言市民の皆様方に対し心から感謝し、今後とも格別のご支援いただきますようお願いし、退任のごあいさつと致します。

自主的な窓口納税で
年内完納者に報償
市税は一日でも早く

みのりの秋も今やたけなわ、幾度も取越苦労の心配をした台風、水害も無事におわり、農家の汗の結晶たる黄金の稲穂は豊かな収穫を約束しているようです。

今年も後二カ月、あわただしい年の瀬も駆け足でやってきます。

昨年は十月末より市税完納促進運動を行い、納税者の皆様の深いご理解と多大のご協力によりまして目的を達成することが出来ました。本年も市政の円滑な運営を計るため十二月末までに市税の百％徴収を目標に市税完納促進運動を多方面より推進することになりました。

この運動は、あくまでも納税者である皆様の自主的な窓口納税を主旨としたものです。

遅かれ早かれ何れはお納めねばならない市税です。一日納税が遅れると、それだけ市政の各分野に故障やひびが生じ、市民生活の向上を阻むことにもなるのです。納税はついでと云わず今すぐに、明日と云わず今日の中に、お隣りご近所誘い合せて一日も早くご完納下さい。

十二月末までの市税完納者には昨年同様、感謝くじ発行や感謝演芸会など盛沢山な報償計画も準備しています。

あなたの八尾市、わたしの八尾市をより明るく、より住みよい便利な立派な市にするために市税完納へ一層のご理解とご協力を心からお願いします。

遺児上京

大阪府の遺児五百名は靖国神社に参拝するため、六日夜大阪駅を発つが、当市からは九名がこれに参加し靖国の父に対面する。

遺児たちは六日夜十時二十五分大阪発の団体列車で上京、七日に靖国神社に参拝し、八日に国会議事堂見学、皇居拝観の後都内見学を行つて九日午前九時五十六分大阪駅着で帰る予定。

明るい親切な病院に
親切強調週間

市立病院では完全看護、完全給食を実施し患者の治療に万全を期すべく努めていますが、最近の病院は完備した設備をもつていなければならない許りでなく、治療に、看護に、管理に、サービスの強化を要請されています。本病院では近く看護婦の三交代制を行い看護の一層徹底をなす予定ですがさしづめ十一月八日から十一月十四日までを「親切強調週間」として左記の行事を行い、全職員が心を新にして治療に当り、来院の皆様に「明るい親切な病院」として喜ばれるよう努めます。

○週間中来院の患者に無料診察券（一カ月有効）を発行します。（但し保険患者を除く）

○婦長が外来患者の案内、相談に応じます。

○なるべく診察の待ち時間を少くするように努めます。

なお十一月一日から外来診察時間が午前九時半から午後二時半までに変更されています。

家屋評価に協力を

只今、昭和三十年度の家屋の評価を実施中です。

評価員が**お伺いしましたら、正しい評価、公平な評価**が出来ますよう出来るだけ家人の方もお立合い下さつてご協力下さるようお願いします。

廣告技術コンクール
申込みは商工会館

販売計画を立てその促進を図るためには適切な宣伝が必要です。当市では効果的な宣伝広告媒体利用の技術的向上を計るため商店広告技術コンクールを毎日新聞社の後援を得て行います。参加希望者は十一月十日までに商工会館へ申込んで下さい。参加資格者は当市で引続き一年以上営業を営んでおられる方です。（団体を含む）

審査は市長の委嘱した審査委員によつて行い審査範囲は新聞雑誌広告、印刷物、図案、電気、（ポスター、貼りビラ、チラシ、カタログ、宛名広告、進物広告、書籍広告、刊行物広告、包装広告、立看板、店頭看板、商品名掲示、盃場広告、PR広告、ネオンサイン、イルミネーション、スライド、サインボート）などです。

審査の結果優秀なものには市長賞五席、会頭賞三席、毎日賞二席に表彰状と賞品を授与します。

なおコンクールについてのお問合せは近鉄駅前商工会館におこし下さい。

公民館晴れの受賞
優良わずか十四館

全国から優良公民館として推せんされた三百七十八館中、優良十四館、準優良十一館が選ばれ、当市の公民館は優良公民館として十一月三日大臣室で表彰を受け、続いて午後宮中で私市公民館長が陛下に拝謁を賜つた。

公民館は昭和二十五年五月に設立され、以来五カ年地域社会の範となれる活発な活動を続け、全国二万数千館中でも特異的な性格と市民活動で注目されているが、その内容を掲げてみると、成人、青年の両学級や婦人教養講座による市民の教養の向上に、また友の会の各グループは活発な活動を続け毎年行う市民展や合同発表会は益々盛んになつて来ている。

また公民館の利用者も日に増し集会に、図書閲覧に昼夜殆んど休む暇がない有様であるが、移動公民館、移動図書館としても各地区に出かけ市民の教養と娯楽に貢献している。このような活動が認められ昨年は大阪府の表彰を受け、次いで今回の栄誉を担うにいたつたものでこの喜びを市民と共にし更に今後一層の活躍と充実が期待される（次号にて特集の予定）

古文化展〝盛会に終る〟

私達の住む八尾市の昔を偲ぶ古文化展は約百五十点の貴重な資料を集め、去る十月二十二日から三日間公民館で開かれたが、会場では写真を撮つたり古書を写すなど熱心な参観者の絶え間がなく非常な好評であつた。

写真は同会場

公民館だより

市展

十月二十二、三、四の三日間市古文化財の展覧会は好評裡に終りを告げ、続いて十一月に入つて左の市展覧会が繰りひろげられる。

絵画　十一月三、四、五の三日間　市立商工会館
書道　十一月三、四、五の三日間　市立公民館
彫刻　十一月三、四、五の三日間　市立公民館
手芸　十一月三、四、五の三日間　市立公民館
菊花　十一月三、四、五、六、七、八、九の七日間　市立公民館　瑞山楼

手数料
一般家庭で月三十圓……ごみ
二斗樽一本十圓まで……し尿

清掃定例が制定され、十月から塵芥の収集料金は一般家庭月三十円になりました。これは石油箱の大きさ一個一週間に一回集めに行く費用です。会社、事業所、商店事務所などで沢山ごみの出る所はごみ箱を大きくするか、集めに行く回数を増すように申込んで下さい。市ではそれに応じて手数料の増額をさして戴きます。また家移り、家作り、植木の刈込みなど臨時にごみが出てこれの処理を市に申込まれた場合は、屑車一台一回三百円、オート三輪車一台一回五百円、トラック一台一回八百円の手数料で処理します。（勿論従業員が積込みをします）

下肥はご承知の通り市では衛生的立場から汚物として取扱いますので汲取業者（市長の許可を受けた者）が取扱います。料金は現在二斗樽一本で十円までの手数料を認めていますからこれ以上に要求したり、不都合があつた時はご遠慮なく衛生課または出張所へご通知下さい。こんな時にサービスの心持で煙草などを出される方がありますが、これは益々皆さんがお困りになる原因となります。

業者でない農家の方が自分の田畑に使用のため汲取る場合は肥料として心要なため汲取るので、皆さんに手数料を要求される筈はないのですが、皆さんが中市の指定を受けた者）に処理させます。

今までは指定業者の中にしばしば不都合なことがありましたが今後は皆さんにもご満足の行ける優秀な業者を選んで指定契約をしますので、ご迷惑をお掛けしないと思います。

農家がし尿を自家で処理する場合のように自家処理をされる方は申請して下さい。この場合市としても年間計画がありますから、季節的な自家処理は困りますので少くとも一年間（毎年四月から三月まで）の計画を樹て処理するようにして下さい。年度の途中で多数の変更があつた場合は市の計画が根本から崩れ皆さんに種々ご迷惑をかける事になるかも知れませんのでよくご了承下さい。

音頭街道

要望に対する回答

（第五報）

駅前の側溝を作れ

（問）昭和二十六年に久宝寺地区を視察された時に、久宝寺口駅前より府道に至る間の舗装をしたいが、予算の関係上先ず側溝だけでも作るとのことであつたが全然出来ていない。（久宝寺）

（答）本線の巾員四米以上の箇所に対する、側溝は本年度中に一部工事施行の予定です。（土木課）

駅前の排水を計れ

（問）久宝寺口駅前は、雨の時には靴をぬがなければ通れない。下水路の不完全のためとは思うが善処されたい。（久宝寺口駅前）

（答）早速調査しました所、一部排水管がつまつていたためで、修理と掃除をしました。今後そのようなことはありません。掃除終了後は附近の皆様による完全な管理をお願いします。（土木課）

中学前の道路補修

（問）成法寺より成法中学前を通り消防署に出る道路が非常に悪く特に降雨期などは田の中を歩くのと同等変らないので改修をお願いします。（八尾第一）

（答）成法中学に通ずる道路は耕地整理組合で作られたもので、順次復旧はしていますが、早急な解決は出来ません。教育委員会と連絡の上処置いたしたいと思つています。（土木課）

バラスの撒布を

（問）南木ノ本地区に暴非バラスの撒布を願いたい。（大正地区）

（答）道路の不良箇所は順次補修いたします。（土木課）

萱振に盛土を

（問）萱振本通りに、もつと細かいバラスの撒布をしてほしい。また商入口の箇所が低く、少しの雨でも水びたしで困つているので盛土をしてほしい。（萱振）

（答）当道路はバス、トラックなどの通行が多いので、近々グレーダを掛け、砕石、山土などの撒布と盛土をする予定です（土木課）

（問）萱振本道路より東の道路にもバラスの撒布を願いたい。（萱振）

（答）近々補修します（土木課）

道路移管を早く

（問）萱振住宅内の道路が、今だに市に移管されていないので、道路補修もされない。住民は非常に迷惑をしているから一日も早く市に移管されると共に、道路補修をされたい。（萱振住宅内）

（答）八尾市内府営住宅団地の道路敷地は約五千九百坪もあり、道路認定を申請したところ、建設省は特定の道路敷地に限り認定の手続をしたいとのことであるが、府としては一部に限定されることはいろいろ支障を生ずるので、全団地の道路の認定、所有権の移管をするよう交渉中であり、早急に善処すべく努力しています。（大阪府広報課）

催し案内

樋口雪蹄社中書道書画作品展
期日　十一月十三日（土）十四日（日）の両日（九時―四時）
会場　西郷　常光寺（八尾地蔵）
茶席、生花の他八尾市在住の諸先生の席上揮毫もある
（観覧無料）
後援　八尾市　八尾市教育委員会

○予備自衛官志願案内

採用数　一五、〇〇〇名

応募資格　陸上自衛官であつた期間が一年以上の者で次の事項に該当する者

1、退職時の階級が陸士長以下で三十七才未満の者

2、退職時の階級が三等陸曹以上一等陸曹以下であつた者

募集期間　昭和三十年三月末日まで常時受付ける。

志願手続　任用期間満了前に志願する者は満了一カ月前までに志願票を所属中隊長に提出する。元陸上自衛官であつて退職在郷中の者が志願する場合は地方連絡部または、近くの駐とん部隊から志願票を受領し、志願票裏面の身体検査証明書欄に国立病院、保健所など公的医療機関で診断をうけ地方連絡部長に直接提出または郵送する。

選考および採用　選考は特に試験および身体検査は行わず採用者は本人に通知する。

予備自衛官制度の概要

1、予備自衛官は防衛招集または訓練招集により招集された場合を除いて一般的に自衛官に対する服務規定の適用を除外される。

2、予備自衛官は法律の定めるところにより次の義務を負う。防衛出動命令が発せられた場合、必要があると認められたときに発せられる防衛招集命令によつて招集され、自衛官として勤務する。

年に二回以内、訓練招集命令によつて招集され、訓練に従事する。

採用後定所を変更した場合は、届出る義務がある。

3、任用期間

採用の日から起算して三年、任用期間が満了した場合志願により引き続き三年を任用期間として任用されることがある。

4、給与

予備自衛官手当　常時月額一〇〇〇円の割で年数回に分けて支給される。その他訓練招集手当退職手当、災害補償および療養給付などが支給される。

○防衛大學生募集案内

志願資格　日本国の国籍を有し、志操健全、身体強健な男子のうち昭和三十年四月一日現在満二十一才未満の者で、昭和三十年三月高等学校卒業見込の者、並にこれらと同等以上の学力があると文部大臣が認めた者。

採用予定人員

陸上自衛官要員　約三〇〇名
海上自衛官要員　約一〇〇名
航空自衛官要員　約二三〇名

採用後の身分取扱及び待遇

学生の身分は国家公務員である校内居住とし被服、寝具、食事などは貸与または支給される。在学中は毎月三、二〇〇円の手当を支給され、授業料は徴収しない。

受付期間　十一月二十日まで

志願手続　志願者は志願票に次の書類を添え陸上自衛隊第三管区総監部（兵庫県伊丹市緑ケ丘）に提出する。

1、写真三枚（志願書所定の欄に貼付する。）

2、出身学校長の調査書一通または検定合格証明書およびその成績証明書各一通。

3、公的医療機関で検査した身体検査証明書（志願票乙片裏面。）

4、受験票の送付を受ける為の宛名明記十円切手貼付の封筒一枚。