八尾市時報

発行所　八尾市役所
編集兼発行人　富田八郎
印刷所　秀文社
毎月2回（5日20日）発行
発行部数　18500
定価　一部五円

三月定例市会

29年度予算可決

三月十日より開かれた定例市会は全議案を一括上提し、十六日から経済、文教、建設警消、事業、厚生、財政総務の各委員会を開催し各委員会へ付託案件を慎重に審議し二十六日本会議を開き各委員長より詳細なる審議報告あり、別掲「八尾市緊縮特別措置条例」及び昭和二十九年度一般会計才入歳出予算ほか八議案を可決した。なお問題になつた緊縮特別措置条例と各委員会に於ける議案審議の概要は次の通りである。

条例　第一四〇号　八尾市緊縮特別措置条例

（目的）
第一条　この条例は、昭和二十九年度における市財政の緊縮を図るため、その運営に関し必要な措置を定めることを目的とする。
（運営の基本原則）
第二条　市財政の運営は、最少の経費で最大の効果を挙げるよう常に創意工夫を行つて、経費の効率的な運用を図るとともに更に進んで積極的に経費の節減に努めなければならない。
（旅費条例の特例）
第三条　市で支給する旅費額は、八尾市職員旅費条例（昭和27年条例第二七号）第二条に定める別表の規定にかかわらず当該別表の一乃至別表の三の鉄道賃及び船賃について、「一等運賃」を「二等運賃」に、「二等運賃」を「三等運賃」と読替え、別表の四のうち日当額を削除して算定した額とする。
（補助金等の制限）
第四条　市において寄附又は補助をする必要がある場合には別に定める場合を除くほか、市財政のゆるす範囲内で、且つ、次の各号の基準により予算で議決された限度内で行うものとする。
1　市の外郭機関又はこれに準ずべき団体に対する寄附又は補助は、当該団体の運営を行うに必要な最低経費の範囲内

市道新設を計画

建設委員会

付託案件　❶昭和二十九年度特別会計上水道事業費一時借入金に関する件　❷昭和二十九年度歳入歳出予算の内委員会所管の土木費　❸昭和二十九年度特別会計上水道事業費歳入歳出予算の件

先ず土木関係の予算では、総額一千八百十万円余で昨年度より五百四十万円の減額であるが、これは補助による都市災害防備事業の完了による減額、公園事業費及び道路橋梁維持修繕費の減額が主なるもので、やむを得ないものと認め了承した。

道路橋梁費の五百七十万円は市道及び橋梁の維持修繕費と本年度に計画施行の市道新設改良事業費である。新設については市道六十五号線、八宝寺十六号線及び用地寄附による道路築造費であり了承したが、道路橋梁の維持修繕費の七十万円は、昨年に比し百七十二万円の減額であり、この僅少な額で市内各地の道路の維持修繕が完遂できるかどうかにつき、相当質疑があつたが、課長より労働費緊急失業対策費の内、原材料費に於いて百八十万円余の増額をみており、この失対事業により前年度実績どおり執行できるとの確答があり了承。

都市計画費四百五十九万円の内街路事業費の四百万円は現在建設省と交渉中であるため前年度と同規模を計上されたものでこれを了承。

水利施設整備事業費の五十万円は市街地に通ずる排水路の改修工事費であり、公園事業費としては六カ所の維持費を計上されてあつた。

社会及び労働施設費では市営住宅の建設費と労働費、緊急失業対策費の貸金、原材料費などでこれらは夫々一部国庫補助が見込まれるものであり、適切と認め了承した。

次に昭和二十九年度水道費予算では歳入歳出三千九百六十万円でこれは昨年八月より実施の水道料金の値上と、給水戸数四百戸の増加を見込して積算されたもので、一方歳出はこれに伴う営業費の増額と公債費の償還並びに次年度より増加する企業債償還に備えての減債基金の積立が見込まれている昭和二十九年度に於ける企業債償還金は、前年度の五百五十一万円に比し、本年より第一回拡張費及び府営水道分担金の元金償還が始まるため九百七万円になり繰予算の二十三%を占め、甚だ楽観を許せない状態であり緊縮可能な面では相当節減をし、一方歳入面では量水器の取付による確実な検針を実施し、配水管の完全な維持管理による漏水防止に努め使用料の増収を計ることに意を用いられている。予算面でもその努力の跡が十分うかがわれたので原案を了承。

上水道事業費一時借入金に関する件は二十九年度予算の円滑なる執行を計るために必要と認め了承した。

先ず内政費の節約

財政総務委員会

付託案件　❶昭和二十八年度起債専決処分の件　❷緊縮特別措置条例制定の件　❸昭和二十九年度一般会計一時借入金に関する件　❹昭和二十九年度歳入歳出予算の内委員会所管の予算案起債専決処分承認の件では簡単に小学校の移改築事業費及び公募債として一千二百万円、市立病院の建設事業費及び公募債一千万円災害復旧事業費一千三百万円、緊急失業対策事業外二件の事業費及び公募債五百十万円であり、専決処分としては非常に多額であるとの意見もあつたが、借入手続と、それが現金化に急を要するため議会を招集する暇なく専決処分とされたもので承認した。

次に緊縮特別措置条例制定については相当甚論をわかせたものであり、政府の一兆円緊縮予算に呼応して、市も継続事業の打切りも出来ず、また一方増加の傾向のある生活保護者に対しての対策は、今後の限られた財政収入で市行政の円滑なる運営を計るためには内政費の節約にまつより他なく、このため新年度一カ年間現在の市機構の再検討とその確立を考え、市の現状の破壊されない程度に条例化したいとの理事者の説明であるが、たとえ一カ年の時限条例とは云え、他に影響するところ大であるため、次の如き質疑応答があつた。

○待命制度の具体案ありや。
△具体案については考えていない
○職員の給与状態と職員数は他市と比較してどうか。
△地方課の調査によると給与面では他市に比して下位に属し、職員数は上位にあり、特に税務関係に多い。
○本条例による節約もよいが、今しく少根本的な研究の必要はないか。
△現在までも緊縮方針で来ているが、今回は内政費即ち物件費、旅費、負担金、助成金等の節約による外ないと考えた。
○当市としては止むを得ないと認めるが、都市行政は市民へのサービスが第一である。金の節約も大切だが、事務の能率化をはかり、この条例施行により、職員の勤労意欲の減退があつてはならない。とりわけ資材の愛護土木材料の購入について確実なる検収の実施、職場の規律等についてどう考えるか。
△物品の出納については規則により再検討し、新年度より各課被しを止めて倉庫制度とする。事務の能率化については、帳簿の再検討をする。

継続事業を重点に

文教委員会

指定営繕に置き、一般営繕については常勤従業員を利用することにより最低の見積りであるが、小、中学校の増築事業などもあり、これを了承した。

社会教育費二百五十四万円は主として公民館の運営と一般社会教育たる青年学級、婦人青少年団体育成のための行事及び社会体育の行事を行うための費用で、昨年に比し僅かに二十一万円の増加に過ぎず、公民館の分館活動については昭和廿七年度以来たびたび論議されているが、未だに何ら善処されていないが現在の財政状態ではどうすることも出来ないとのことで講堂建設の完成次第補正予算に計上し、文化の向上に資したい旨の説明あり。また公民館運営について次に述べる抱負を聞き了承した。

即ち青年学級の充実、山本分館のモデル化、青少年問題協議会発足に伴う文化会の設置、視聴覚運動の組織化及び公民館の夜間開業と日曜日の開館利用など。就学奨励補助費は如何なる理由で全額削除されたのかと質問に対しては、必要経費であるが今次の緊縮条例の審議と関連して来年度は福祉事業の中に包含し、あくまで学校教育法に定める精神を生かして運用に善処すると確約あり了承した。

教育諸費の内教育研究費の二百四十五万円の減額の主なるものは人件費、事業経費、物件費、行政経費であり、各内容について細大洩らさず検討審議を行つたが、歳入面で各款毎に内容を検討、いずれも根拠あるものと認め承認した。歳出面では本委員会所管の議会費、市役所費、財産費、統計調査費、選挙費、公債費、諸支出金及び予備費につき審議をしたのであるが、予算全般の統制上、各委員会の審議報告を受け歳入損横に伴う歳出計画のもとに、算定根拠をもち組まれたものでありこれを了承した。

四千二百七十五万五千六百十三円で昨年度に比較して四千三百五十四万九千八十九万円の減額であり、この減額の主なるものは人件費、事業経費、物件費、行政経費であり、各内容について細大洩らさず検討審議を行つたが、歳入面で各款毎に内容を検討、いずれも根拠あるものと認め承認した。歳出面では本委員会所管の議会費、市役所費、財産費、統計調査費、選挙費、公債費、諸支出金及び予備費につき審議をしたのであるが、予算全般の統制上、各委員会の審議報告を受け歳入損横に伴う歳出計画のもとに、算定根拠をもち組まれたものでありこれを了承した。

生活保護に全力を

厚生委員会

付託案件　❶特別会計病院事業費一時借入に関する件　❷昭和二十九年度歳入歳出予算の内社会及労働施設費　❸昭和二十九年度特別会計病院事業費特別会計病院事業費一時借入金は病院保険収入月間約三百万円が二カ月の収入ずれがあり、予算執行の円滑をはかるために必要であるものと承認した。

「歳入歳出予算」の内「社会及労働施設費」については、市長の施政方針のうちに「自治体本来の福祉行政の運営に全力を注ぐべきである。とりわけ生活保護の適正化を図り、保護ケースの受入れ態勢を充実することに重点を置きたい」と云われているように、当面にとつて甚だ重大な予算でこの内労働費一千六百三十五万円、住宅費六百九十五万円を差引けば四千三百三十四万円となり、本年に比し百七十八万円の増加であるが、この歳出予算に対して、歳入予算は約三千二百十七万円で、実際の市負担額は三割強となる。以下審議の概要を述べると、本年より実に八百二十万円の増加で、これは昨年末の調査での生活扶助者は九五三名、教育扶助者が各々二四七名と二八七名という多数に昇るためと保護率の打ち切りは非常困難なるものと理事者を追求種々論議したが、条例の趣旨を尊重し忠実な執行があつてこそ円滑なる市行政の行われるゆえんを力説し、万全の策を講ずる旨の確約を得て了承した。

最後に教育事業費二千三百余万円の減額は講堂建設事業費二千八百万円の繰越見込となつているための減額であり、今回計上のものは継続事業として成法中学の第三期工事十六教室の建設工事と龍華小学校の第三期移改築工事費が主なるもので残額は小学校、中学校の児童生徒一人当りの基準坪数の引上げによる不足数一、七二七坪に対する九教室の増築計画費であり了承した。

人権擁護相談

とき　四月二十一日（水）　午後二時―四時
ところ　山本出張所
あなたは人権を犯されていませんかすぐご相談において下さい。

付託案件　❶昭和二十九年度才入才出予算の内、委員会所管の教育費

教育費七千七百二十五万三千五百九十九円は、本年度予算に比して二千四百六十万八千七百十七円の減額である。総額では減額であるが、講堂建設費二千八百万円の大部分が繰越しとなつているため実際面では増額されていると理事者より説明があつた。

先ず教育委員会費一千三十万円は、人件費、物件費及び学校建設に於ける起債償還の経費であり昨年に比し約二百七十五万円の増額であるが、止むを得ないものとして了承した。

小学校費、中学校費、幼稚園費は指定営繕に置き、一般営繕については常勤従業員を利用することにより最低の見積りであるが、小、中学校の増築事業などもあり、これを了承した。

社会教育費二百五十四万円は主として公民館の運営と一般社会教育たる青年学級、婦人青少年団体育成のための行事及び社会体育の行事を行うための費用で、昨年に比し僅かに二十一万円の増加に過ぎず、公民館の分館活動については昭和廿七年度以来たびたび論議されているが、未だに何ら善処されていないが現在の財政状態ではどうすることも出来ないとのことで講堂建設の完成次第補正予算に計上し、文化の向上に資したい旨の説明あり。また公民館運営について次に述べる抱負を聞き了承した。

即ち青年学級の充実、山本分館のモデル化、青少年問題協議会発足に伴う文化会の設置、視聴覚運動の組織化及び公民館の夜間開業と日曜日の開館利用など。就学奨励補助費は如何なる理由で全額削除されたのかと質問に対しては、必要経費であるが今次の緊縮条例の審議と関連して来年度は福祉事業の中に包含し、あくまで学校教育法に定める精神を生かして運用に善処すると確約あり了承した。

教育諸費の内教育研究費の二百十五万円の減額の主なるものは人件費、事業経費、物件費、行政経費であり、各内容について細大洩らさず検討審議を行つたが、歳入面で各款毎に内容を検討、いずれも根拠あるものと認め承認した。歳出面では本委員会所管の議会費、市役所費、財産費、統計調査費、選挙費、公債費、諸支出金及び予備費につき審議をしたのであるが、予算全般の統制上、各委員会の審議報告を受け歳入損横に伴う歳出計画のもとに、算定根拠をもち組まれたものでありこれを了承した。

市民税の申告は

市民税の申告期限は三月三十一日迄ですが、まだ申告をしてない方は今すぐ申告をして下さい。
○　八尾市に住んでいる人
註　勤先で給与支払報告をされた方でも申告を要します。
○　八尾市に住んでいないが、八尾市に事務所、営業所、又は自己用の家屋敷をもつている人

済みましたか

公民館だより

四月からの講座

1、華道　高野　鷹泉先生
2、珠算　早田　祐嗣先生
3、電気ラジオ　金沢　精一先生
4、書道　樋口　雪峰先生
5、手芸　氏野登美子先生
6、書道　辻本　九華先生
7、美術　澤畑　ミツ先生

右の諸講座で1、2、3、4は太田青年学級、5、6、7は公民館で開講することになつています
申込は四月十日までです。
詳細は公民館でお問合せ下さい。

合唱団員募集

友の会、合唱団では次の要項により団員を募集します。
一、男女共経歴を問いません
二、年令新制中学卒業以上
三、期限四月二十日まで
四、場所、公民館、又は府水曜練習時

継續事業の早期完成
社會福祉行政に重点

予算編成方針

本年度予算は政府の緊縮予算と地方自治行財政の圓期的な改変に加え、国内経済の動きから見て地方財政もまた、おのづから緊縮を余儀なくせられ、必然的に自主自立の財政運営を行う時期に当面している。

当市では率先して従来の慣習をすて、一切を挙げて緊縮の途を真剣に考究して予算を編成し、本年度の本市標準財政規模は凡ね三億以下と見積られ、かつ一般の源充当額は、二億一千万円以上は期待できない。

これは後述する如く、市税を基幹とする市財源の伸長が期待できず、むしろ政府の財政経済政策の影響による市民経済の苦しさから、負担の軽減が積極的に要請されてくる情勢にある。一方、支出経費では、人件費のベースアップ生活保護費の飛躍的な増加など編要の膨張が見込まれ、これを調整するため、内政費、特に物件費の最大限の節減、奨励的補助行政及び非効果的行政の一時的停止による節減を実施し、経費の効率化を図ると共に、緊急重要事業費の捻出に力を注いだ。

以上の主旨により二十九年度予算は、次の基準により編成することとした。

人件費、昭和二十九年一月一日の現員現給により積算し、一切の増員を認めず、昇給所要額は今後の自然退職による節減額との調整で運営する。

旅費、市職員の旅費は、現行旅費條例及び旅費規則の額にかかわらず別途條例で特例を定める。

物件費、物品出納制度及び管理の強化により、昭和二十八年度実績の二〇%を目標として節減する。なお個々の運営にあたつては「緊縮條例」及び「緊縮実施要綱」の主旨にそつて、積極的に経費の節減を図る。

行政費、各種の行政経費は、内容を関係法令に準據してその節減を守り、とりわけ奨励補助金行政及び非効率的なものを一時停止して、経費の効率化をはかる。

事業費、事業費は継続事業の完成及び社会福祉関係公共事業に主きをおき、新規事業は緊急かつその財源の見通しあるものを計上する。

特に本市の二大継続事業である成法中学校及び龍華小学校の建設はこれを完成するまでに相当の財源的困難が予想されるが、万難を排しても年度内完成をはかる。

税収入は近く、地方税法の大巾な改正が見込まれ、この改正案により把握できる規模で現行税目により予算の計上を行うこととし、市民税の課税方法は現在通りの所得税制で執行し、間接的な市税負担の軽減を行う。

固定資産については政府の指示評価額によらず、市独自の評価額を課税標準とし、政府の企図している固定資産税の急激増収に調整を加え、可及的を軽減を行う。

以上により編成した昭和二十九年度の歳入歳出予算は右表の通りである。

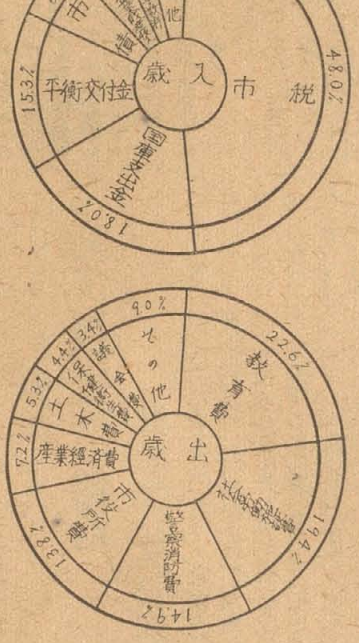

比分百算予出歳入歳度年29和昭

表計総算予出歳入歳八尾市度年29和昭

歳入の部

款別＼年度	本年度予算額	前年度予算額	比較増減
市税	164,915,999	186,039,989	△21.123.990
平衡交付金	52,500,000	65,500,000	△13.000.000
公営企業財産収入	15,771,568	17,224,378	△ 1.452.810
使用料及手数料	11,728,220	12,930,096	△ 1.201.876
国庫支出金	61,669,622	55,533,769	6.135.853
諸収入	3,502,617	8,034,483	△ 4.531.866
繰越金	2,826,080	10,000	2.816.080
繰入金	2,000,050	10,337,383	△ 8.337.383
雑収入	6,901,509	6,754,604	146.903
市債	20,940,000	23,940,000	△ 3.000.000
歳入合計	342,755,613	386,304,702	△43.549.089

歳出の部

款別＼年度	本年度予算額	前年度予算額	比較増減
議会費	11,786,811	14,051,606	△ 2.264.795
総務費	47,275,624	58,064,809	△10.789.185
民生費	51,306,493	52,919,403	△ 1.612.910
衛生費	18,106,869	23,560,243	△ 5.453.374
土木費	77,253,599	101,862,316	△24.608.717
教育費	66,548,654	66,864'395	△ 315.741
消防費	15,212,840	16,830,289	△ 1.617.449
公債費	24,568,044	20,582,879	3.985.165
諸支出金	3,928,723	3,886,136	42.587
予備費	851,831	205,570	646.261
繰出金	1,203,416	2,060,573	△ 857.157
歳出合計	7,833,914	5,964,340	1.869.574
予備費	15,743,819	17,469,355	△ 1.725.536
繰出金	1,134,976	1,982,788	△ 847.812
歳出合計	342,755,613	386,304,702	△43.549.089

四つの講堂建設に着手
∨ 近代式鉄骨木造建

去る三月二十九、三十の両日にわたり用和小学校、久宝寺中学校、安中小学校及び竹渕小学校の講堂建設の地鎮祭が行われた。

この講堂建設は当市に於ける、かねてからの懸案であり、また地元の父兄からも強く要望されていたものであるが、これら講堂建設の新築工事設計及び請負内容は次の通りである。

所在地
竹渕、安中、用和各小学校並びに久宝寺中学校内

工事範囲
本館及び玄関庇工事一式
但し電気、水道、排水、盛土は別途工事

建築様式
近代式鉄骨木造建

構造概要

❶ 面積
本館（一階 一四八、五〇坪 二階 二七、三〇坪 一七五、八〇坪
庇（講堂玄関ホール 六、〇〇坪 出入口 三、〇〇坪 延坪 計 一八四、八〇坪
❷ 軒高 六・五米
❸ 棟高 九・二米
❹ 屋根、鉄骨造山形屋根、木毋屋野地板、アルミ板張、勾配 三寸
❺ 外壁、木造間柱五分板張ワイヤラス張、モルタル塗、色モルタル吹付腰入造石洗出仕上
❻ 内壁、腰板ベンキ塗壁木摺打漆石粗面仕上、一部プラスター塗
❼ 柱、鉄骨造ワイヤラス張モルタル下地外部色モルタル内部蛭石塗
❽ 天井、木造野縁木毛セメント板水性吹付押板打防火塗料一部ハードテックス水性塗料竿打天井ベニヤ板張油性ペンキ塗
❾ 床、土間コンクリートモルタル塗目地切一部提げ床フローリング張ステーン塗二階床フローリング張り一部板張りの上畳敷
❿ 窓、木製枠硝子障子引違及び嵌殺し
⓫ 出入口、木製硝子戸引違及び両開
⓬ 腰、鉄筋コンクリート造
⓭ 基礎

各講堂新築工事調書

用和小学校講堂　大幾建設株式会社
久宝寺中学校講堂　株式会社乾工務所
安中小学校講堂　淡熊建設株式会社
竹渕小学校講堂　吉原建設産業株式会社
鉄骨工事　株式会社大阪鉄工所
屋根材東洋アルミニウム株式会社

當せん番号決る
市税完納感謝大会

市税完納感謝くじ抽せん会は去る三月二十一日午後一時より八尾小学校講堂に於いて華々しく開催し別表の通り当せん番号を決定しました。

感謝くじ抽せんは漫談家鶴乃一声氏の司会で市内七地区より選ばれた、長沢由美子（八尾地区）宮崎智恵子（山本地区）増田富佐子（龍華地区）川本三代子（久宝寺地区）丹野恵子（竹渕地区）和田喜代美（西郷地区）池野慶子（大正地区）の皆さんと加えて相川市警捜査課長、黒川自治振興委員会長、羽多野副議長三氏の立会によつて厳正に幸運の当せん番号を決定した。

なお当日、脇田市長、羽多野副議長らより会場を埋める市税完納者に心からの感謝の言葉と今後の協力を懇願し、左の納税組合に金一封を贈り表彰した。

▽龍華農業協同組合納税貯蓄組合（代表、今中龍三）
▽帝国製絲株式会社納税貯蓄組合（代表、植松鉞吉）
▽新家納税貯蓄組合（代表、塚本政吉）
▽北木ノ本納税貯蓄組合（代表、森本和三）
▽龍華商業納税組合貯蓄組合（代表、山田武雄）
▽山本北地区納税貯蓄組合（代表、黒川竹松）
▽山本商業納税貯蓄組合（代表、井藤光次郎）
▽山本市場納税貯蓄組合（代表、武原米太郎）
▽八尾農業協同組合納税貯蓄組合（代表、森岡安次郎）
▽八尾市青果食糧品納税貯蓄組合（代表、下井弥三郎）

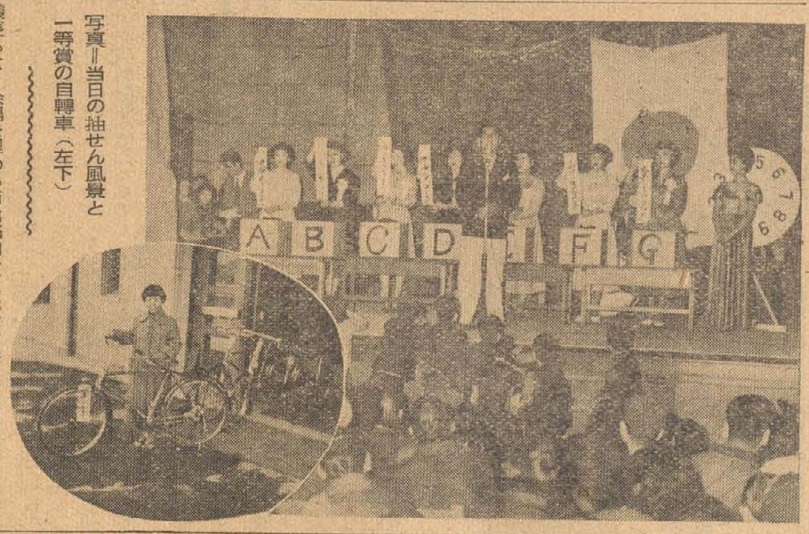

写真＝当日の抽せん風景と一等賞の自轉車（左下）

◎全市を大体八尾・龍華・久宝寺・竹渕・大正・山本・西郷の七地区に分け、各地区にて等数の当せん者が出るようにしています。

等別	賞品	当せん本数
一等	高級自転車　マルシン号・丸鑫のミラクル号・マルイシ号・島野の3・3・3号・サンスター号・ニュー・ギヤゼツト号・ウエルビーのヒット号	7本
二等	子供用椅子付勉強机・純毛毛糸一ポンド・五畳一組何れか一点	14本
三等	高級電気アイロン・電気スタンド・姫鏡台・和茶器セット・三星印タイヤ（チューブ付）一本（何れか一点）	49本
四等	アルマイト製　日用家庭用品一個	350本
等外	浴用タオル一本	残り全部

完納は先づ奥さんの心がけ

賞品引換は税務課で
取扱は二十日まで

◎当せん番号は別表の通りですが一お問合せ下さい。

当せん者及び賞品は次の通りです。（敬称略）

◎一等（最高級自転車）当せん者

氏名	住所
田中留吉	八尾四九九（マルイシ号）
岩田昭吾 道子	中野九三（ウエルビー号）
幾野繁雄	植松八（ニューギヤゼツト号）
外畑清	久宝寺（マルシン号）
安田延枝	長吉村六反（サンスター号）
石田清次郎	菅振六七六（3・3・3号）
松川喜多造	沼三一七（ミラクル号）

◎二等当せん者

田川稲良	大信寺
小野一夫	八尾一九八
本山茂敦	山本三五六
富永甚太郎	山本六六一
松田慶三	安中住宅
向井清	安中二一二
和田丈之助	久宝寺二六二六
青木弥一	久宝寺二三四八
中谷喜一郎	亀井二三六
長田文太郎	有施市友井
山本義信	別宮二八九
大森晋	穴太二七
森松清	木ノ本住宅
阪木貞三	木ノ本三八三

◎三等以下省略

◎当せん者は別表の通りですが賞品の引換は市税務課で四月二十日まで行います。（但し日曜、祭日土曜日の午後は取扱いません）

賞品の引換には、必ず抽せん券をご持参下さい。

◎市税完納者で、転出或は住所不明などで、まだ感謝くじをお受取りになつていない方の分が五百五十枚程あり、税務課で保管しています。お心当りの方は税務課まで

学童服を支給

福祉事務所では、市内の生活扶助を受けている家庭の子供さんで今年小学校或は中学校へ入学また

は進学する児童に、楽しい新学期を向えてもらうよう学童服を支給することになり、「しつかり勉強して下さい」と服を贈つた。

なおこの服の支給を受けた児童の数は小学生三八名（男二一名女一七名）中学生四三名（男二四名女一八名）であつた。

四月分の米の配給

四月分の一般家庭用米の配給は、次の通り十五日分です。

第一回　内地米　三日分
外米　二日分
第二回　内地米　二日分
準内地米　一日分
外米　二日分
第三回　内地米　二日分
準内地米　一日分
外米　二日分

飼犬登録

四月一日より昭和二十九年度の飼犬登録が始ります。

昭和二十九年三月までに登録をした飼犬も全部新しく登録をしなくてはなりません。

手数料は従来通り二百円です。

なお予防注射は五月の予定で日割は追つて発表します。

教員異動

新任

久宝寺中　畠田弘美（大谷大）
〃　野沢幹子（音短大）
龍華中　尾尻隆（金沢大）
〃　中山千鶴子（音短大）
〃　岐嶺和子（学大）
大正中　田中一任（大工大）
成法中　村上敦子（奈女大）
〃　本郷伸子（奈女大）
〃　村井陽子（音短大）
〃　見玉ゆり子（女高師）
〃　藤岡真之（学大）
〃　熊飼隆儀（浪大）
大正小　井上晴（神戸大）
竹渕小　渡辺一郎（関大）
用和小　河原豊子（学大）

轉任

成法中　坂間進一（八尾中）
〃　森口泰成（〃）
〃　松岡裕子（国分小）
〃　吉田良雄（柏原中）
山本小　小引和子（龍華小）
山口　俊子（龍華小）
西郷小　堀口義雄（久宝小）
大正小　亀井武子（龍華中）
（四月一日発令）

轉出

横田周一郎（山本小）大阪市
湯浅昭（竹渕小）大阪市
山本清子（久宝中）大阪市
山本昭（山本小）柏原中
森田登（西郷小）柏原中

退職

清水寿賀（大正小）
森田小沙浪（八尾中）
土谷博子（龍華中）
津田感子（大正中）

（三月三十一日付）