第四十九号　（十月十四日二十年二和昭第三種郵便物認可）　八尾市時報　昭和二十年十月二日（一）

八尾市時報

発行所　八尾市役所
編集兼発行人　富田八郎
印刷所　秀文社
毎月2回（5日20日）発行
発行部数　18500
定価　一部五円

親善を深める米軍側

その後の阪神飛行場問題

さきに阪神飛行場米軍再使用にともなう農耕地通路の指定と風紀取締条例制定等については既に時報で発表しましたがこれに関連して、かねてから関係市町村長及び議長と米軍側の間で折衝中でありますが、同飛行場近接の市町村民と米国軍人との間で親善及び平等な関係を促進、助長さすために日米合同連絡・協議会が発足しました。その顔合せは九月十六日、第一回協議会は十月二十日、開催されましたが極めて友好的に進展して遂に十一月十四日から四日間にわたって柏原町、志紀村、当市とそれぞれ一機父は二機編隊で市内各中、小学校をヘリコプターで訪問親しく機内を開放し、子供達と市民を喜ばせたことは各新聞と時報紙上で皆さんもご存じの通りであります。これらによってもわかる通り非常に親密の度が加わり他では随分いかがわしい風評も事実も続発していますが阪神飛行場近接市村町ではまだ一度もそんな事もなく有難いことだと思います

第二回協議会は米軍基地内で十一月二十六日開催されましたが、これも仲々の親しみある会合で出席者がヘリコプターで故郷の空を訪ねることが出来るなど楽しい一日であったといいます。

写真はヘリコプターに乗る市長

人権擁護相談

とき　十二月九日（水）
午後二時―四時
ところ　久宝寺出張所
あなたは人権を犯されていませんかすぐご相談においで下さい。

貴方の自由を守る

人権宣言五周年

皆さんは「世界人権宣言」と云うことばを知っていますか、今月の十日は世界人権宣言を採択してから丁度五年になります。世界人権宣言とは一九四八年十二月十日パリで開かれた第三回国際連合総会で採択されたもので人間の市民的、政治的及び宗教的自由の総和であり世界各国でも次第に認識されてきています。

議会の動き

十一月六日
瀬戸市議一行十名
本市厚生関係施設視察のため来庁

十一月十六日
経済委員会　協議事項
❶本年下半期における土地改良事業並に災害復旧工事の業者選定
❷経済課長より府からの当市供米割当（二千三十五石）の報告
❸中小企業年末融資は関係方面との折衝もまとまったため十一月二十日から年末迄行う。
東京都にて近畿地区輪・議長会開催
本市会より羽多野副議長今西係長出席

十一月十七日
東京都にて全国機動車輪主催地議会議長会開催、建設委員会一行市内各地区を視察

十一月十九、二十日
東京都にて全国市議会議長会開催、本市会より石田議長羽多野副議長奥野局長出席

十一月二十一日
町村合併促進委員会、協議事項
隣接町村合併問題を協議し十二月二・三・四日の三日間に亘り各町村を訪問し最後的結論を表示する。

十一月二十五日　緊急全体協議会

十一月二十七日
警消委員会　協議事項
1、警察用自動車として、ウイポンネットジープを購入する。
2、当市火災予防協会々館建設敷地として消防署の敷地内を貸付する。

水道

サービス週間実施

14日から係員が巡回

当市水道課では十二月十四日から二十日までの七日間歳末特別水道サービス週間を行います。この週間中は日の腕章をつけた係員が次の日割により各地区を廻り、皆様のご家庭を訪問します。

水道栓のパッキングの不良、鉛管の不良による漏水など色々の故障で、お困りになっている方はこの機会を利用して、遠慮なく申付けて下さい。また期間中はパッキング不良のために漏水しているものは無料で取替をします。

巡回日割表
十二月十四日（月）
当市議会議員辻村義徳氏は中堅議員として常に属目され、厚生副委員長として多事多難の厚生部門を担当し、日夜東奔西走して市民の厚生援護に努力を惜しまず、市民からの信望も厚かったが、胃潰瘍に倒れ折角、療養中のところ遂に石甲斐なく逝に十一月二十五日午前一時家族に看護られ乍ら悲しくも永眠されました。
同氏は元龍華町議に当選活躍し

哀悼　故市議辻村義徳氏

たこともあり土地の有力者として常に郷土のために尽力されていたが昨年五月推されて市会議員となるや真実一路、市民の公僕となり厚生、事業両部門に力を尽した特に遺族会のために尽された功績は大きく、今回の遺族の靖国神社参拝にも病中を冒して遺族を引率したために病昇じて今や亡き人の数に入られのである、享年四十二才葬儀は翌二十六日午後一時より自宅（大字槍松一三六六）で告別式が営まれたが、市長、議長はじめ各議員、各課長その他名士、市民などの弔問者が引きも切らず霊前保存のためにも必ず申告して下さい。また申告をしていない方は此の際、非申告をして下さい（但し此の申告は台帳登録であって登記ではありません）

なお申告用紙はお知らせ下されば直ぐお送りします。その他詳しいことは市税務課でお問合せになって下さい。

申告を忘れぬよう

家屋の新築や改築

家屋の新築、増改築などをした場合は定めにより一ヶ月以内に申告しなければならないことになっていますがこの事を知らなかったりお忘れになる人が多いようです皆さんの所有財産の正確を記録保存のためにも必ず申告して下さい。

（写真は故辻村義徳氏）

12月市会

提出案件（案）

一、市職員退職年金及び退職一時金條例改正
一、旧八尾町有給吏員退隠料に関する特別措置條例改正
一、市危険物保安條例改正
一、市監査委員條例改正
一、幼稚園條例改正
一、昭和二十七年度各経済決算ノ認定の件
一、補正予算
一、固定資産評価委員を任命するについて同意を求める件

開催予定日十一日

同十九日（土）
大子鐘、跡部、亀井、竹渕地区
同二十日（日）
木ノ本、太田、大正、沼地区
同十七日（木）
大信寺、穴太、佐堂、萱振、西郡、新家地区
同十八日（金）
山本、小阪合、中野、柏村地区
同十六日（水）
久宝寺全地区
同十五日（火）
今井、成法寺地区
植松、安中、渋川地区
八尾、西郷、東郷、木戸、別宮

教育委員会のあゆみ

十一月十六日（月）米駐留軍へ公民館展覧会出品者授賞式並びに懇談会（午後七時、公民館）
十一月十七日（火）ヘリコプター見学（八尾小、久中）
十一月十八日（水）ヘリコプター見学（龍小、中）
十一月十九日（木）大阪都市教育委員連絡協議会（午前十時、守口市）に金井、戸田委員教育長出席、校長会と教育委員懇談会（午後二時）
十一月二十（金）山本小学校研究発表会、龍小地鎮祭（午前十時）
十一月二十二日（日）市長、教育長、三島郡豊川村小学校講堂を視察、久宝寺中学校研究発表会、幼稚園研究会（用和幼）
十一月二十四日（火）幼稚園長会議（午後三時）
十一月二十五日（水）第十九回教委協議会並に教育委員会臨時会開催（午前十時）補正予算案、幼稚園條例中改正條例案など、市会提出の原案審議
十一月二十六日（木）故辻村議員葬儀に教育正副委員長ら参列、日米合同委員会に教育長出席
十一月二十七日（金）文教正副委員長教育委員ら豊川村小学校講堂を視察、久宝寺中学校研究発表会、幼稚園研究会（用和幼）
十一月三十日（月）大阪都市教育長会（午後二時、堺市）に教育長出席

人事異動

任技師　命市立病院勤務（十一月二日付）　福村由之
任技師補　命土木課勤務（十一月三十日付）　主事　田中泰治　事務員　家路忠雄　〃　豊田正治
徴税課へ出向を命ず　主事補　由良源三郎　技師補　山口久太郎
大正出張所へ出向を命ず　工夫　桝井孫七
久宝寺出張所へ出向を命ず　主事補　染井正一　〃　藤木昭市
龍華出張所へ出向を命ず　事務員　木下武吉　中田治蔵　堀内薫　萩野八重子　茂
竹渕出張所へ出向を命ず　事務員　葛城進　大橋松谷利郎
山本出張所へ出向を命ず　事務員　山中孝一　中宮登子　山根一三　西川正和　金田俊美　岡本清　徳谷良子　佐竹宣子
（以上十二月一日より廿一日まで）
任主事補　技術員　中村清　伊藤勝存　西辻豊弥　葛西信弥
任技師補　（十二月一日付）

辻井氏受賞

去る十二月一日の第四回大阪府統計大会の席上で当市の辻井幾太郎氏が統計功労者として表彰された。同氏は二市一郡（八尾、布施中河内）の代表者として選ばれ、統計協会長賞を受けられたのであるが、昭和六年から現在までの廿一年間の永きにわたり、農林、水産業調査員として尽力され、統計事務の向上に非常な貢献をされている。なお当市でも同氏のご苦労をねぎらって市長より賞を贈ったまた毎月勤労統計調査の指定事業所である当市の帝国製糸株式会社が労働大臣賞を受けた。

火災予防会館

当市火災予防協会では火災予防協会々館を消防署裏に総工費五十二万円で建設することになった。会館は木造平家建（二十六坪）で主として消防関係の集会所として使用する。

おじさんありがとう

労働厳謝の日を前にして、去る二十一日午前十時より西郷保育所の児童代表十四名が市役所、消防署、警察署を訪れ、日頃のご苦労をねぎらった。

市民税
固定資産税
第四期分
12月26日（土）
までに必ず
納めましょう
納税に遅れず誘つて納期

完納者に感謝くじ
慰安大会に招待

納税者の皆様、毎々市税完納につき、格別のご協力を賜りまして有難く感謝しています。

かねてより年末を期し、市税完納促進運動を推進し、より一層のご協力をお願いしてきましたが此の度、市税完納感謝の一端として、各地区毎に感謝慰安大会を開催し、広く皆様にご笑覧戴くと共に、市税完納感謝くじを発行し、日頃のご協力に報いたいと思って

市税完納の皆様全部をご招待

市税完納こそ、伸びゆく市政の原動力です。私達の街をよりよい八尾市に、守り育てゆくためにもしまだ滞納分がありましたら明日と云わず今日の中に、ついでと云わず今すぐにお隣り近所誘い合わせて市税（市民税、固定資産税、自転車税など）を完納して下さい。

市税納税義務者を八尾、山本、西郷、竹渕、久宝寺、大正龍華の各区を中心としてほぼ同数の七地区に分割編成したものを一地区とし、詳細は後報にてお知らせします。

【二】一、二、三、四等賞品はそれぞれ当せん者の希望選択としますなお、抽せん券は昭和二十八年度の市税納税義務者で本年度市民税固定資産税、自転車・全期分まで（過年度分も含む）を十二月末日までに完納した方（特別徴収の市民税は十一月分まで完納した時）に一枚づつお渡しします。

市民税の特別徴収をされている方は、勤務先を通じてお渡しします。抽せん日賞品引換期間などは後報でお知らせします。

砂畠さん素人歌謡に入選
伸びる大阪都市大展観

去月十一月二十日より二十五日までの六日間大阪市心斎橋筋そごう百貨店八階催場で「伸びる大阪都市大展観」が開催されたが、期間中は満場立錐の余地もない盛況であった。特にその期間中七階劇場ではアトラクションとして二十一日（土）交歓公務員歌謡大会（ABC放送）を開催、当市役所職員二名も出席したが惜しくも落選となった。

翌二十二日（日）交歓こども音楽会には当市より三名出席

▽詠　宏代（竹渕小）「楽しい思い出」

▽寺口　政明（龍華小）「みかんの花咲く丘」

の両名が鐘二等となった。当日見童五一名出席したがその中二〇名が選ばれてNHK放送に参加したものである。

更に二十三日（月）交歓素人歌謡大会（ABC放送）には各市より選出した三四名の内当市よりは二名出席したが

▽砂畠妙子（大字三津八九の二）さんが「砂山の花」で栄ある入選をされた。

同種目の入選者は五名であった。なお二十五日（水）ABC放送で各市歓発表会、当市からは

▽公民館友の会コーラス部が出演し好評を博した。（写真は会場で当市のパノラマを見る人々）

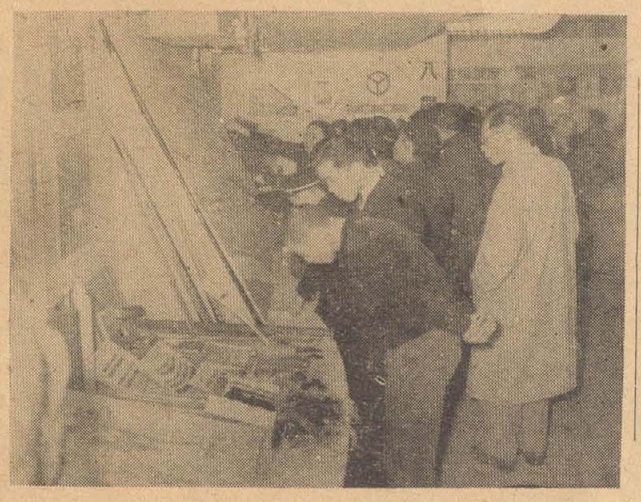

赤ちゃんコンクール
最優良　上田芳弘（乳児）ちゃん
福岡純子（幼児）ちゃん

去る九月九日大正、竹渕小学校をお借りに開始された乳幼児一斉健康診査【該当者（乳児＝昭和廿七年九月一日より翌廿八年五月廿一日生迄）（幼児＝昭和廿六年九月一日より翌廿七年八月廿一日生迄）】は十日間にわたり診査されその対象人員一、四二五名（乳児七〇四名・幼児七二一名）の内、書類審査の結果まず七〇名を選出更に厳選の上三〇名（乳児二〇名・幼児一〇名）を選定、十一月廿日午後一時より公民館にて左記審査員により十一名が選出された。

審査員　藤沢市医師会長、小林市議会厚生委員長、望月市医師会副会長、西川市歯科医師会長安原市立病院小児科医長、山田市立内科医師、清田保健婦会長　山崎助産婦会長

なお選出された優良乳幼児の表彰式は十二月五日午後一時市役所会議室にて開催、表彰者次の通り

乳児の部

最優良　上田　芳弘（七カ月）（植松四区ノ二、輝男長男）

優　良　村山恵一郎（八カ月）（久宝寺北二四三ノ徳太郎長男）

優　良　田中　正継（八カ月）（佐堂八一五、武長男）

準優良　近藤　光夫（一〇カ月）（山本第五南、源五郎三男）

準優良　西川　純一（一年一カ月）（山本六区ノ一、雪松長男）

上田芳弘ちゃん

幼児の部

最優良　福岡純子（一年六カ月）（久宝寺老松町、正一三女）

優　良　中島　稔（一年九カ月）（安中七区ノ二、二郎長男）

準優良　梶谷康昭（一年四カ月）（庄ノ内、秀太郎長男）

準優良　鶴谷美子（一年三カ月）（大正住宅、正吉長女）

準優良　鶴崎昌宏（一年四カ月）（菅振住宅、太三長男）

準優良　二宮　好文（八カ月）（太田巽東、鉄夫長男）

福岡純子さやん

授産場を訪れて

前号で母子寮をご紹介したが、今日は来仁人や一般婦人が共に楽しく働いている市立授産場を訪てみよう

市役所から南へ約一町街道に面した田圃の中にぽつんと建てられた小さな一軒家、これが授産場。ドアーを押すとすぐ一間幅の事務室を中央に、左側は二間に四間位の板の間、右側は三間に四間程のコンクリートの土間である。世話掛の丹羽さんが忙しさうに婦人達に内職の指導をしている。

先ず土間のセルロイド加工中の婦人連の仕事を見る。全部流れ作業で目の廻る程早い速度で次から次へ送られて完成していくその間話し声一つしない。

「お仕事が苦しいですか」と聞くと「ちっとも、ぐんぐん仕事がはかどるのが楽しみです」という。

昼食のベルが鳴ると作業を中止楽しげに開く弁当箱の音を後に左側の間の作業室をのぞく、レインコートの仕立。持ち返り仕事の美しい眞と人造眞珠のネツクレスの作り方を次々と訪れる若い婦人や幼い子を背にした主婦たちに叮嚀に教えている丹羽女史の実技も誠に綿切で皆を納得させている。折から来合わせた老婦人はネツクレスの出来上りを机の上に並べる中々の出来栄えである。丹羽さんも「お上手に出来ましたね」とほめる。老婦人は毎日五時間位でネツクレスが十五、六本出来る程で一本に教えている丹羽女史の実技も

（仕事の指導を受ける人たち）

つてゆくのが楽しみです」と全く楽しそうだ。

聞けば丹羽さんは屋食も大低三時頃になる由、無料勤労奉仕も並大低でないと私は頭の下る思いがした。聞けばここで仕事をする人達は平均十二、三人、八時間労働で一日一七〇円見当となり一カ月（日曜は休み）で五千円位にはなる。持帰りの人も随分多いが相当な月収となり、家計を助けているという、仕事はこの他バインダー組立、写真コーナー貼り、装身具の組立などがあり一般の婦人の内職として好適なもので毎日七〇人程の利用者があるとのこと。「では皆さんお元気で」と声を掛け明るい気持になってここを辞した。

今年七月開設したばかりの授産場ももうこれだけ発展したのである。問所の新設電話は八尾六五一番（乙）仕事を頼みたい方、したい方はどしどしご利用下さい。

防犯て明るい街に

あわたゞしい歳末となり、犯罪が増加しつつあります。犯罪をなくして明るい正月を迎えるようにしましょう。犯罪のない明るい街に、楽しい生活が出来る市にと、市警察では不眠不休で全力を挙げて、治安維持に当っていますが皆様のご協力があつてこそそれが遺憾なく成されるのです。皆様の警察への積極的なご援助をお願いします

1、戸締を厳重にしよう。

2、押売り、呼出し、呼止めなどに注意し、怪しい者は追けよう

3、スリにご用心、人混み、車内で寄つて来る者に注意しよう。

4、近所から罪人を出すのも、被害者を出すのも街の恥、隣近が仲よく防犯に努めよう。

5、不良化防止は愛の手で次代を担う青少年をみんなで導く補導しよう。

公民館だより

「邂逅」読書会

公民館文学研究会では十二月十二日（土）午後七時から公民館で「邂逅」について研究読書会を開きます。

勝野中學野球部優勝
府民体育大会　中モズ

市立八尾中学校野球部は創立以来七年になるが各種団体主催の野球大会に常に目ざましい躍進を続けてきたが本年十月三十一日、十一月一日の両日中モズ球場で開かれた府民体育大会野球部会の中学校対抗に出陣して華々しい戦果を挙げついに優勝の栄冠をかち得た。戦績次の通り

第一回戦　対守口三中　3―9
第二回戦　対岸城中　1―9
第三回戦　対天下茶屋中A　6―2
決勝戦　対上野芝中A　8―0

出場メンバー（八尾中チーム）

投　手　橋原一二三（一）
捕手（主将）矢倉健至（一）
一塁手　谷浦　保（一）
二塁手　小柳　孝也（一）
三塁手　松本　東洋（一）
遊撃手　松本　精二（一）
左翼手　森田　拓夫（一）
中堅手　岡本　義明（一）
右翼手　山本　一雄（一）
補　欠　岡田　武紀（一）
同　西村　捷博（一）
同　沖野　重夫（一）
同　井上　栖和（一）
同　三田　英樹（一）
同　谷口　優夫（一）
同　山本　近義（一）
監　督　竹中　教諭
コーチ　湯村　教諭

（写真は優勝した八尾中チーム）

なお中等野球近畿大会でも大阪府代表として十一月十五日同じ中モズで優勝戦に入り兵庫県代表尼崎大庄西中と試合となり0―0のまま十三回まで延長戦を続け日没のため引分けとなり優勝校決せず後日決行の予定であると。

幹部候補生募集

保安庁では昭和二十九年度保安隊及び警備隊幹部候補生を次の要領により募集します。

一、志願資格

昭和二十九年四月一日現在で満二十六才未満の壮健全、身体強健な男子で

1、学校教育法または旧大学令により大学を卒業した者、または来年三月に卒業の見込の者。

2、学校教育法施行規則に該当し大学卒業者と同等以上の学力があると認められる者。

3、次の学校を卒業した者（警備官志願者に限る）

A　旧高等商船学校本科

B　海技専門学院本科

C　第一水産講習所

　遠洋漁業科または本科漁業科

D　函館水産専門学校遠洋漁業科

E　第二水産講習所

　本科漁業科または機関学科

F　農林省水産講習所

　漁業学科または機関学科

二、採用予定人員

保安官要員　約四五〇名

警備官要員　約　九〇名

三、採用後の階級及び待遇

採用日付をもつて三等保安（警備）士補に任命、約二カ月後に二等保安（警備）士補に、更に約四カ月後に一等保安（警備）士補に昇任する。

四、受付期間　十二月二十一日（月）まで

五、志願手続

保安隊の各総監部、駐屯部隊または出身学校で志願票の交付をうけ、次の書類をそろえ保安隊第三管区総監部へ送付のこと

1、志願票二通（写真添付）

2、卒業証明書または卒業見込証明書並に成績証明書

3、本人の宛先明記の葉書一枚

市税完納感謝くじ

等別	賞品	本数	各地区当籤本数
一等	男子用自轉車	七本	一本
	女子用自轉車		
二等	来客用座布団五帖	一四本	二本
	子供用椅子付勉強机		
	純毛糸毛一ポンド		
三等	高級電氣アイロン	四九本	七本
	高鏡台・電氣スタンド		
	和茶器セット		
四等	アルマイト製日用家庭用品一個	三五〇本	五〇本
等外	浴用タオル	全完納者に洩れなく記念品として進呈	

施設めぐり

衛生課
概要

市民への衛生思想の普及並に予防策対効率的に行われ、伝染病の発生状況は前年に比し約二割減少しまた過般の十三号台風による被害地区への防疫措置も厳速に行われ、一名の悪疫も出なかった。特に本年度は厚生省の指定を得て大正住宅地にそ族昆虫駆除と衛振分譲住宅地に赤痢予防のモデル地区を設け多大の効果を収めた、またかねて市民の要望であった撒水車の活動を見たことは何れも良策であった。

以下気付いた事項について説明する。

一、じんあい蒐集は以前は遅れ勝々市民より非難があったが、最近蒐集方法が合理化され且機動力の強化によつて週一回は必ず蒐集し苦情が始どなくなった。

二、じんあい処理手数料で欠損処分に附する場合は一件書類を添付し、上司の決裁を了するよう更に特定手数料の額の決定についても単に係の認定のみによらず、課長の専決にても了し得るよう措置されたい。

なお徴収台帳で転出その他のものについては、備考欄へ月日、理由等を記入すると共に徴収不能の納額告知書は後日のためふん失しないよう年度別に整理の上相当期間保存されたい。

三、種痘、腸パラなど各種予防接種の取扱数に保健係で記録し、料金徴収の場合現金は庶務係を経て市会計課に納入されているが、この納入額と取扱数が合致しないものがある、これは無料の取扱をする為でこの様な場合は有料、無料を明確に記録し、事業実施の保健係と経理を担当する庶務係とは連絡を密にして適確な処理を取られたい。

四、府の委託事務である飼犬の登録手数料徴収事務は正確で且狂犬病予防注射も保健所に協力し積極的に実施されているが、登録台帳に登録されている飼犬で登録の更新を要するものが七四一頭もあり、これらの犬は既に斃死或は飼主の転居などによつて台帳より採消すべきものが含まれていると看做されるから文書などで照会し実頭数を登録するよう処理されたい。

五、証明書発行の場合は後日の証據に資するため、控を保存し証明の内容を明らかにして置かれたい。

六、久宝寺墓地は現在では空地が始どなく、無縁墓地整理の要が認められた。

七、各係の備品、消耗品の保管並整理状況は概ね良好と認めたが、記帳洩れが見受けられたから留意されたい。

八、衛生班（そ族昆虫駆除）の作業日報の記入を今少し明細にしこれによつて総てを知り得るようまた原材料受払簿の記入は一カ月分を一括して記入されていたが保管材量の正確を期するには使用の都度記入すべきである。

九、肩曳車の保管場所がなく雨天の場合に雨露にさらされているが格納庫の設備が望まれる。