八尾市時報
発行所　八尾市役所
編集兼発行人　安尾博
印刷所　秀文社
発行部数　18,500部
定価一部　五円

十月市会終る
商工會館條例きまる
有功者七氏決定

十月八尾市会は去る十日、十一日開催され、八尾市有功者待遇條例に基く功労者として元八尾町長岩田亀吉氏外六氏が選ばれ、なお、当市初の市教育委員の議会側より戸田議員（財政総務委員長）を選出し商工会館條例及び消防団條例を可決した。

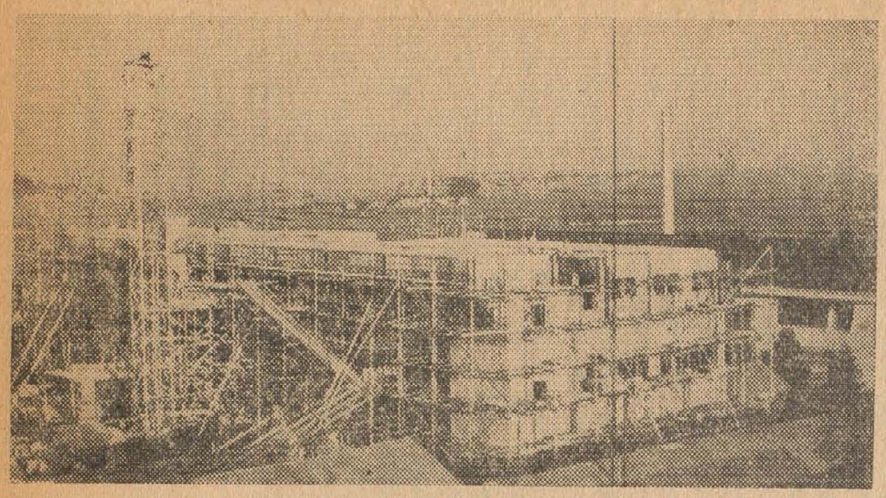

選第十号
八尾市教育委員選挙の件
教育委員会法第七條第三項により議会の議員のうちから選出する八尾市教育委員一名の選挙を行う。
（参照）
（教育委員会法抜粋）
第七條
3、委員のうち一人は、当該地方公共団体の議会の議員のうちから、議会において、これを選挙する。
（戸田一平議員当選）

議案第六十八号
固定資産評価審査委員会委員選任について同意を求める件
任所　八尾市大字東郷三八一番地
職業　八尾信用金庫理事長
氏名　板倉菊次郎
生年月日　明治十八年八月十五日
右の者を八尾市固定資産評価審査委員会委員に選任するにつき議会の同意を求める（即日原案可決）
（理由）
八尾市固定資産評価審査委員会委員板倉菊次郎氏は十月十六日をもつて任期満了となるので後任者の選任について地方税法第四百二十三條に基き本案を提出する次第である。

條例
第一二九号
八尾市商工会館條例
第一條　八尾市商工会館（以下「会館」という。）の設置、管理並びに使用については、別に定めがあるものを除く外、この條例の定めるところによる。
第二條　会館は、八尾市大字西郷六三四番地に設置する。
第三條　会館は、本市における商工業の振興をはかるため左の事業を行うことをもつて目的とする。
一、商工振興のための経営、斡旋指導、資金、取引等の相談及び調査に関すること
二、商工金融の相談及び資金のあつせんに関すること
三、技術の改善指導に関すること
第四條　本市内の各商工団体は、商工振興の目的をもつてする各種事業のために、会館を使用することができる。
第五條　会館には、館長を置き、書記若干名を置く。
2、館長及び書記は、本市職員の中から市長が任命する。
3、館長は、会館の事務を掌理する。
4、書記は、館長の命を受けて庶務に従事する。
第六條　第四條の規定により、会館の一部を使用しようとする者は、使用の三日前までに次の事項を記載した使用願を市長に提出し、その許可を受けなければならない。
一、使用の日時
二、使用の箇所及び人員
三、使用の目的
第七條　第四條の規定により、会館の使用を許可したときは、市長は、前條の許可を取消し又は停止することができる。
一、この條例の規定に違反し又は、この條例の規定に基く指示に従はないとき
二、使用料を納付しないとき
三、管理上不適当と認めるとき
四、公安を害するおそれがあると認めるとき
五、その他市長が必要と認めるとき
第八條　会館の使用者が毀傷又は器具を、き損し若しくは滅失したときは、弁償しなければならない。
第九條　会館の一部を使用する者に対しては、別表に定める使用料を徴収する。但し、国又は地方公共団体若しくは他の公共団体が行う公益のため使用するときは、これを減免することができる。
2、前項の使用料は使用許可を受けたときに納付しなければならない。

別表

区分	昼間		夜間（午後五時以後）
	午前	午後	
会議室	三〇〇円	三〇〇円	一時間当一〇〇円
委員会室	一〇〇円	一〇〇円	
	二〇〇円	二〇〇円	一〇〇円

物産展示室　市長が別に定める料金

第十條　前條の規定により納付した使用料は、特別の事由がある場合を除く外還付しない。
第十一條　この條例の施行について必要な事項は、市長が定める。
附則
この條例施行の日は、市長が別に定める。
附則
1、特別の事由があるとき又は、長期に亘り使用する場合については、前掲別表の金額に拘らず別に市長が定める。
2、貸事務所の管理については、八尾市財産の取得、管理及び処理條例（昭和二十五年條例第八〇号）の定めるところによる。
（理由）
商工会館の運営について円滑を期するためこの案を提出する次第である。
第一三〇号
八尾市消防団條例（略）

御注意

最近市内を大阪府未帰還者留守家族会八尾支部の名前を使つて、不良電球を売り歩いているものがありますが、未帰還者留守家族会八尾支部ではそのような物品の販売をしていないとのことですので十分御注意下さい。

市制五週年を記念 作品展覧会開催

日時　十月二十六、七日（十時―五時）
場所　近鉄駅前　常光寺
日本画（湯川松堂）
作品　刻字（橋本松洞）
書画（樋口雪峰）
主催……松雪会
にして下さい。

建設着々と進む
市民病院　本館工事

一昨年府下で唯一のモデル市民病院として厚生省から指定されている当市市民病院（太子堂）は、更に本館建築として鉄筋三階建を現病院前に七千万円の巨費を投じてこの三月来工事が進められ、五月九日地鎮祭、そしてこの十二日には定礎式が行われた。
この本館建築完成の上は診療科目に眼科、耳鼻咽喉科を加え病床も五三床を増し一五五床となる予定である。敷地は三二一四坪新館建坪は七三八坪で各階に医長大と対戦憎しくも破れ第二位は当市で初のエレベーターが施設されることになつている。
【写真は建設中の本館建築工事―旧龍華消防署望楼より】

Bクラスで二位
府病院で対抗野球

対抗野球大会は去る十二日午前九時よりNHK、日赤グラウンドで挙行、Aクラスでは済生会、Bクラスでは当市民病院チームは、大阪府病院、診療所協会、塩野義（株）主催の第十二回大阪府病院対抗野球大会に参加、一回戦に不戦勝、二回戦に（株）塩野義を破り、三回戦に大阪府病院を破つた。

残る五周年記念行事

二十日（月）●商連主催お好み演芸会（六時―十時）久宝寺、龍華、山本各小学校
二十一日（火）●巡回映画「山の彼方に」文化ニュース竹渕小学校（六時―十時）●公開録音＝朝日放送（四時―七時）ハリスクイズ・歌の王手箱
二十二日（水）●公民館演劇班「むすこ」●公民館コーラス（以上龍華小学校講堂）●市内中小学校校庭・講堂（九時―四時）映画「本日休診」、文化ニュース八尾小学校校庭（六時―九時）●巡回映画「本日休診」、文化ニュース山本小学校（六時―九時）●公開録音＝N・H・K（四時―七時）
二十三日（木）●公民館演劇班（以上龍華小学校講堂）●公民館コーラス（以上龍華小学校講堂）●市内中小学校校庭・講堂（九時―四時）●巡回映画「本日休診」、文化ニュース八尾小学校（六時―九時）●公開録音＝朝日放送（四時―七時）●舞踊（市職婦人部有志）●公民館友の会「人形劇」「コーラス」
二十四日（金）●〃（以上八尾小学校講堂）
二十五日（土）なお、写真展、書道展、スケッチ展は会場の都合により十一月五日と六日の両日公民館階上にて行いますから多数の御来場をお待ちしています。

〝八尾まつり〟たけなわ
21日式典八尾小で

去る十一日を皮きりに幕をあけた今や八尾まつりは全市をあげてたけなわである。
映画（西郷、久宝寺、安中）お好み演芸（新日本放送＝は上記の通りであるが、21日に市大正小）など盛沢の行事の行われ、市に功労あつた七氏の表彰が行われることになつている。翌22日には公開録音（朝日放送＝龍小講堂）と舞踊と演芸、最終日の25日には公開録音（NHK＝八尾小講堂）混声合唱、舞踊、ミュージカル・コメディが行われ二週間にわたる八尾まつりは終る。

10月1日⇒31日
共同募金
達成しよう
目標130万

議會の動き

▽十月七日　屎尿処理問題懇談会＝九月臨時市会に於て〝軍談〟未了の屎尿処理手数料條例につき関係者を招き懇談会開催
十月九日　運営委員会、全体協議会及市会
▽十月十日　臨時市会＝提出された案件並に議決事項は次の通り
一、八尾市有功者推薦の件（原案可決）
二、固定資産評価審査委員会委員選任について同意を求める件（原案可決）
一、八尾市商工会館條例制定の件（原案可決）
一、八尾市消防団條例制定の件（原案可決）
一、八尾市教育委員選挙の件（戸田一平議員当選）
▽十月十四日　町村合併促進委員会
▽十月十一日　都城市市議六名行政視察の為来庁

府の民間放送開始

◇…府では、府民とのつながりをより一層深めるため、九月一日の第一月曜日から新日本、朝日両民間放送でインフオメーション・サービスを行うことになつた。
◇…新日本放送は毎週月曜日午前七時三十五分から四十五分までの〝軍談の時間〟にかわいいメロディーにのせてやさしく興味ある府政の話しを送つていこうというねらい。
◇…また、朝日放送では毎週火曜日午後七時十分から二十分までの〝なにわ夜話〟で郷土大阪に残つている面白い話や大阪ことばの起りなど、夜の憩いのひとときをラジオを楽しみながら府政への認識を深めていつてもらおうという仕組。
◇…なお、NHK放送も従来通り同協会の好意と協力とにより毎週金曜日午後二時十五分からのラジオ告知板の時間その他を通じて府政の報道を行つていく。

訂正

時報第67号十月十日の二面でお知らせしました「相談して下さい。身体の悪い方」の記事中、左記の点を訂正致します。
一、「一般身体障害者」の「4国鉄運賃割引証の交付」の（肩人に限る）の五字を削除
一、第二表中「視覚障害」の内❸を3、4と訂正。

第六号

地方自治法第百九十九條第三項により昭和二十七年四月より八月中に於ける定期監査を出張所、質舗、商工課、水道課及び農務課について執行した。之が結果は左記の通りである。よつて地方自治法第百九十九條第七項に基きこれを公表する。

昭和二十七年九月二十日

八尾市監査委員　松村富蔵
同　平岡末吉

出張所

本市の人口は市発足当時に於ては六二、四〇八人であつたのが、昨年十二月末日現在では七一、七四六人となり僅か四ヶ年足らずの間に九、三三八人の増加を算している。出張所も当時は龍華、大正、久宝寺、西郡と旧町村のみであつたが人口の増加に伴い市民の利便を考慮して昨年四月龍華西及び山本地区に出張所の増設を見た、又これら出張所に於ける、事務取扱は六ヶ所とも同一歩調であるが特に大正、西郡両出張所では戸籍事務を、久宝寺出張所では登記所が隣接せる関係上収入印紙売捌事務を併せて取扱つている。一般各出張所が取扱う事務は従来転入転出及び配給に関連せる事務が主たるものであつたが、昭和二十五年地方税法の改正以来徴税事務が従来に比し繁雑を来し加うるにこれが徴税成績も低下しつゝあつたので、昭和二十六年一月三十一日山本及び龍華西出張所の設置條例の改正と同時に出張所処務規程を改め徴税係を置き同年四月より係員を増員して出張所の事務は拡大強化されたのである。

今回の定期監査の結果先年の監査より見て各出張所の事務処理状況は格段の向上を示していたことは誠に良好であつた。徴税関係に於ては納税促進のため各出張所とも夫々の実情に応じて努力されて居りその結果相当な徴収成績が挙げられていたが、今少し積極的に且つ計画的に督促、催告等一連の督税事務を改善することによつて尚一層の効果を期待し得る可能性がある様に考えられるものが数所に於て見受けられた。もとより各地区の環境により当を得た独自の方策をとることは結構なことであり一概に評することは出来ないが少くとも内部事務に於て関係事項を明確にするに必要な簿冊類は統一整備すべきである。

尚留意を促すべき個所が見受けられたから今後一層之が整備に努力されたい。

龍華

一、各書類綴に索引は付されているが改善の要がある。

一、賜暇簿に本人印並に所長印の押印なきものがあつた。

一、書類は広く所員に供覧せしめられたい。

久宝寺

一、昭和二十五年度分の税徴収台帳は備付があつたが二十六年度は備付けず徴収カードのみで処理されていた。台帳は備付けて整理すべきと思はれる。

一、税徴収については龍華出張所同様台帳の備付はせずカードのみにより整理、徴収していた。

一、登記用収入印紙売捌事務については正確に誤りなく処理されていたが之が売捌資金は最初十万円であつたが印紙の需要が多くなつたので昨年八月、十五万円に増額され現在、貸借価格が非常な高額を示しているので資金に不足を来す現状であるから五万円程度資金を増額されたい。

西郡

一、市民簿の手入は概ね良好であつたが、記入洩れが散見された。

一、戸籍事務については転落農家の配給開始期日の記入なきものがあつた。

大正

一、主食配給台帳に於て転落農家の配給開始期日の記入なきものがあつた。

一、窓口にて徴収したる税金は金銭出納簿に記入せず直接市徴税課へ送金していたが、これは一応金銭出納簿に記入の上送金すべきである。

一、戸籍事務については良く処理されていたが郵便に依る謄抄本の請求の処理遅延に一考を促したい。

山本

一、文書綴として衛生、民生、庶務関係のものには索引が付されていなかつた軽易なものとは言え索引を付すべきである。尚庶務関係のものの中に條例綴に属するものが混入していた。尚、年度のまたがるものには分墳紙を挿入して区分されたい。

一、超過勤務命令簿に記載された超過勤務者の氏名は宿直日誌にも記入して置くべきである。

一、その他事務処理は全般的に見て非常に良好であつた。

龍華西

一、文書綴に索引が付されてなく本庁各課毎の綴となつているが例規など特に重要なものは別に綴を設けられたい。

一、出張所命令簿に捺印洩れがあつた。

各出張所、職員数、市税徴収並に諸証明取扱状況は左の通りである。（略）

公益質舗

市営質舗は従来一ヶ所であつたが昨年九月二ヶ所に増設されたものである。

現在の貸付資金総額二四二万円で監査当時（本年四月）の貸付額は一口、五〇〇円、一世帯三、〇〇〇円、生業資金は一口、〇〇〇円、一世帯五、〇〇〇円となつている。貸付状況は利用者の上昇と最近の物価高により、右の如き貸付額では利用者に満足を与えられない向が尠くない状況であるから、貸付資金を増額（六月市会において四〇〇万円に増額された）すると共に貸付限度を殖すことが必要と認められた。

なお第二質舗の貸付状況を見るに開設後日浅き故でもあるが、宣伝の行き届かない観がある。

所在地の附近、其の他に看板、標柱などを設置し宣伝につとめ、庶民の軽易な金融機関としての機能を発揮せしめるよう計られ度い。

以下事務処理について説明する。

第一質舗

一、記帳並に金銭出納は誤りなく執行されていた、又入質物品の保管状況も良好であつた。

一、貸付原簿に元利共、完済のものが綴られていたが、完済のものは区分し其の儘の通し番号で別冊とする方が良いと思はれる。

一、流質期限は市條例で四ヶ月と定められ事情に依つては市長が認めた場合は二ヶ月延長することとなつているが認可なくして六ヶ月を経過したものが散見された。利用者の心情を思い杓子定規な取扱は避くべきではあるが、條例を無視することは出来ないから出来得る限り更新（再貸付）の手続によることを励行され度い。

一、利息の内払金を受けたる時は仮領収書を発行しこの現金は市に納付せず、一時保管し後に金額払込の際、市に納付していたが、これは内払金と雖も貸付台帳に明記の上直に市に納付することに改められ度い。

一、流質物の処分については昭和二十五年七月に一回行つたのみであつたが、之が処分については特に慎重を期せられ度い。

第二質舗

第二質舗については第一質舗と同様の点につき考慮されたい。

貸出状況は左の通りである。

（略）

商工課

商工課には昭和二十五年四月に一度定期監査を行つたが当時は総ての物資が未だ配給制度であり事務の取扱に於ても現在と相当事情を異にして居り、現在同課には振興統計、配給の三係が設けられて居るが振興係については、昭和二十六年度に於て商工業者に対する金融は大阪府より特別融資を得て五月に二件二三〇万円、十月一七件二六五万円を貸付け十一月には本市単独融資として五〇万円の預託により大和銀行八尾支店、八尾信用金庫、及び大阪府中小企業信用保証協会と提携し三〇〇〇万円の資金で三三件二四〇万円の貸付を行つたが融資々金の不足の為め希望者に満足を与えることが出来なかつた状態である。

近時商工業者の営業不振について種々の原因があるが就中経費の増加、売上の減少、在庫の増加、売掛金の未収、手形割引の不円滑等では主食のみとなつている。

統計に就いては国が指定するもの、これ等商工業者の概略打開策と市独自が作るものとがあつて市独自のものとしては、毎月人口調査、消費材市場価格調査、生計費調査、生業実態統計調査、交通動態統計調査があるが本年度に於ては住宅実態調査、職業別人口調査、中小企業衛生に関する実態調査、商業実態調査、貿易業実態調査等が企図されて居る、判り切つたことであるが統計は単に作成するばかりでなく広くこれを公表し総ての観面の参考に資することが必要であつて勿論作成する為には経費も又、多大の労力も伴うものであるから充分検討を加え堪えたる統計にならない様実施を望むものである。

以下各係に於ける事務処理について説明する。

振興係

一、課全般的に見て課内の統一が充分とは言い難く例えば文書の受渡について見ても各係毎に行われているのも良いが課として庶務を担当すべき者の定めがない為に書類の供覧も良くなく捺印洩れの多くなかつた文書規程に則り正規の取扱を望む。

一、出張は課長が命ずべきものなるに相当期間課長の押印がなかつた又出張命令簿と係長日誌に不一致の個所が見受けられた。

一、備品台帳の備付はあるが購入物品の記入洩れがあつた。特に消耗品の受払簿の備付がなかつたことはよろしくない。

一、仮払金の精算については常に注意を促して居るに拘はらず昨年六月九州行の出張旅費の仮払を本月二月に精算された如きは遺憾であつた。

一、中小企業互助会の予算執行に於てまづい点があつたから慎重を期され度い。

一、補助金を交付した場合は必ず決算書を提出せしめ随後交付の参考として遺憾なきよう指導されたい。

配給係

一、配給事務については良く処理されていた。

一、階交付台帳と手数料納付台帳を、照合するに手数料の未徴収が散見された。理由の如何を不問市條例に定められたものは洩れなく徴収されたい。

一、米穀の配給台帳にグラム数の未記入なるは総括数を求むるに困難なるのみならず正確なる数を算出するのに誤り易いから記入されたい。

一、現在係に於ける文書類の整理状況はよいが係長事務引継が完全でなく前係長の書類を未だ未整理の儘一括されていた如きは良好とは言えない。

統計係

一、統計事務については指定統計その他の統計とも滞留のものもなく順調に執行されていた。

庁内の動き

九月二十二日（月）
市議会開催（市会）市税滞納整理同盟（徴税課）乳幼児一斉診査（衛生課）被保護者全員一斉調査打合会（福祉）四市組合議長協議会（総務課）夏休生活研究発表会（教育課）共同募金運動懇談会（日赤奉仕団）英語会話講座、青年学級（公民館）

九月二十四日（水）
建設委員会、文教委員会、経済委員会、厚生委員会（市会）四市組合議長、ボートレース協議会（総務課）投票管理者及び立会人責任者打合会（選管）乳幼児一斉健康診査（衛生課）近畿中部地区青少年問題対策協議会（福祉）農業委員会委員会議（農委）学校めぐり（教育課）コーラス練習会（公民館）

九月二十五日（木）
警消委員会、事業委員会、総務委員会（市会）四市組合議長（総務課）茨木市立市民病院落成式（秘書課）市教育委員立候補締切（選管）西郡農業委員会（農委）身体障害者福祉会役員会（福祉）公益企業法講習会（水道課）乳幼児一斉健康診査（衛生課）婦人団体指導者講習会、公明選挙推進〝人形劇〟

九月二十六日（金）
中河内地方振興対策樹立協議会（秘書課）衆議院議員立会演説会、臨時選挙管理委員会（選管）乳幼児一斉健康診査（衛生課）共同募金委員会（福祉）農業協同組合長会議（農務課）公明選挙推進〝人形劇〟、コーラス練習会（公民館）

九月二十七日（土）
臨時市会（市会）衆議院議員候補者立会演説会（選管）民生常務委員月番会打合会（福祉）八尾まつり青年団実行委員会、公明選挙推進〝人形劇〟（公民館）

九月二十九日（月）
外人登録切替受付開始（総務課）中、小学校長会（教育課）投票庶務係打合会、開票得票計算係打合会（選管）瓦斯設備問題懇談会（広報課）共同募金委員会（福祉）青年学級、公明選挙推進〝人形劇〟（公民館）

九月三十日（火）
四市組合議長、最終日、大阪競艇第四日（総務課）公明選挙推進〝人形劇〟（公民館）

十月一日（水）
衆議院議員選挙、最高裁判所裁判官国民審査投票開票（選管）教職員検診（教育課）英会話、書道講座（公民館）市開票結果発表（広報課）

十月二日（木）
衆議院議員選挙、最高裁判所裁判官国民審査開票（選管）教職員検診（教育課）英会話、書道講座（公民館）市開票結果発表（広報課）

十月三日（金）
市会告示（総務課）府下市長会（秘書課）里親制度協議会（福祉）公営企業労働関係懇談会（水道課）八尾まつり打合会及コーラス練習会（公民館）

電話局施設の公開

八尾電報電話局では、第三回の電気通信週間を迎えるにあたり八尾市まつりに呼応、来る十月二十三日より二十五日迄三日間電話局の施設を公開するので加入者並びに一般の方の来局をなん迎しております。

（八尾電報電話局）

米の生産量調査表　八尾市に於ける

年度別	昭和18年			19			20			21			22			23			24			25		
区分	作付面積	反収	収量	作付面積	反収	収量	作付面積	反収	収量	作付面積	反収	収量	作付面積	反収	収量	作付面積	反収	収量	作付面積	反収	収量	作付面積	反収	収量
	反	石	石																					
八尾	2.897	2.681	7.766.85	2.663	2.312	6.156.85	2.612	1.865	4.871.38	2.624	2.711	7.113.66	2.626	2.415	6.341.79	2.787.2	2.696	7.514.2	2.750.9	2.726	7.498.955	2.748.3	2.714	7.507.35
西郡	547	2.534	1.386.09	510	2.637	1.344.87	459	2.059	945.08	474	2.738	1.297.81	482	2.575	1.241.15	511.6	2.775	1.419.6	494.4	2.805	1.386.792	492.8	2.818	1.399.85
龍華	1.461	2.724	3.979.76	1.413	2.012	2.842.95	1.260	2.144	2.701.44	1.267	2.581	3.270.12	1.261	2.400	3.026.40	1.338.4	2.607	3.489.2	1.315.8	2.637	3.469.764	1.317.4	2.549	3.388.07
宝寺	863	2.783	2.415.64	676	2.628	1.776.52	682	2.192	1.494.94	631	2.804	1.909.52	690	2.457	1.695.33	732·4	2.875	2.105.6	719.3	2.875	2.067.700	722.9	2.698	1.964.48
大正	1.174	2.744	3.221.45	1.012	2.009	2.033.10	1.069	2.271	2.427.69	1.075	2.704	2.906.80	1.074	2.398	2.575.45	1.139.9	2.703	3.081.1	1.128.7	2.733	3.084.737	1.137.6	2.896	3.309.25
計	6.947	平均 2.702	18.769.77	6.274	2.258	14.154.29	6.082	2.046	12.440.53	6.121	2.695	16.497.91	6.393	2.547	14.880.12	6.483	2.420	17.609.7	6.409	2.770	17.507.948	6.419.0	2.735	17.569.00