八尾市時報

発行所　八尾市役所
編集兼発行人　安尾　博
印刷所　秀文社
発行部数　18,500部
定価一部　五円

市民各位の協力を

選挙人名簿の調製

有効期日　昭和27年12月20日より

各種選挙執行の都度大過なく相当の成績を得つつありますことは市民各位の御協力と御援助の賜と当委員会と致しまして誠に感謝する次第であります。

御承知の通り民主政治は選挙から と申しまして、その基礎となるべき基本選挙人名簿も例年の如く本年九月十五日現在で調整することに相なっています。左記注意事項御留意の上これが名簿作製に当り絶大なる御協力を重ねてお願い致します。

なほ本年九月十五日現在で調製するこの選挙人名簿は本年十二月二十日から昭和二十八年十二月十九日までの間に使用する名簿であります。

注意事項

一、この調査票は一世帯を単位として世帯主に於て記入のこと。

二、選挙人名簿に登録される要件を具備している者。即ち日本国民（戸籍法の適用ある者）で昭和二十七年六月十六日以前から引続き本市の区域内に住所を有する者（本年九月十五日現在で三ヶ月以上）で本年十二月二十日現在で満二十年に達する者（昭和七年十二月廿一日以前に生れた者）

三、記入について

（イ）本籍、氏名、生年月日、世帯主との続柄等の欄は正確に書く。

（ロ）本市において出生し引続き現住の方は本市出生と記入

（ハ）本市に転住してる年月日の欄は正確に記入して下さい

（ニ）本年六月十六日以前から本市内に住所を有する者がその後九月十五日迄の間に更に本市内に転住（大字八尾より大字山本に転住等）した方は最初の転入年月日を記入。

（ホ）同一世帯でも本籍及び姓の異なる時は調査票用紙を別にする。

（ヘ）未復員は海外に旅行中の者と見なされるので本市の区域内にその家族が本年六月十六日以前から現住している場合は世帯主より調査票に記入

（ト）住所期間が三ヶ月未満の方でも海外引揚者は調査票の備考欄にその旨を記入。

（チ）本市に居住せる世帯者中から他市町村において入院加療中のものの及び警察予備隊に入隊中のものもその家族が本年六月十六日以前から現住している場合は世帯主より調査票に記入。

（リ）船員の家族（妻）が本市に世帯を有する場合その船員については調査票に記入。

その他

名簿に登録することのできない者は禁治産者及び禁錮以上の刑に処せられ目下服役中の者並に仮出獄者。その他の犯罪でも名簿に登録することができない方もあります。選挙管理委員会

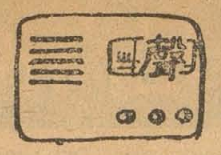

報いでは広告のみ要旨は本欄又は答えますからくわしくは下せ問合せまで御課まで

山本方面の都計方針

（声）市の行政運営のことについて常日頃充分の御討議がされていることと思らが、山本駅附近の都計を更に積極的に進められ、駅南口の常時開扉、小坂合本村との道路拡張及中野を経て府営住宅に通ずる路線の改善、同駅北西側の畑地開拓等は、早急に着手さるべき事柄であると考える。検討して時報に発表されたい。（山本地区住民）

（答）建設的な御意見でありがとうございます。御承知の如く都市計画は都市の将来の健全な発達をなさしめるため、交通、衛生、保安、経済の各般にわたり、都市の性格及何十年かの将来の人口等を考察して、骨格の計画を確立し、市財政とにらみ合せ、この骨格計画の肉付として部分的な改築、改良事業を進めています。交通の面から申しますと、山本駅前の広場、住道恩智線、庄ノ内、山本線等の幹線街路の計画及び事業等の一部は既に事業を執行し、又計画、等を進めています。部分的な改良事業としては仰せの通り小坂合への連絡道路、中野住宅への道路の改善、山本北西地区へ府営住宅の誘致等何れも市会、市当局に於て熱心をもって計画、事業の遂行え進めつつ あります。山本駅南側改札口の常時使用等も熱意ある陳情運動を起して近鉄本社へ申入れをいたしたいと思います。

なお山本駅附近は商業地域として決定していますので商店の健全な発展への誘導をなしつつあります。

（市会、土木課、商工課）

狂犬病の予防

（声）西郷山城町附近には狂犬病の予防注射を受けていない放し飼いの犬が沢山いて困る。一犬の発病は、たちまち全犬にまん延する二万我々に及ぼす害は実に怖るべきものがある。文化衛生都市としての八尾市の面目のため至急この予防対策をたて厳重な取締りをしてほしい。（山城町一市民）

（答）予防注射及登録のうけていない犬は抜打的に捕獲しているが、無登録、未注射犬の所在が不明のため取締りも思うようにいかないので、もしもそんな犬を発犬された場合は所有者の住所氏名をおしらせ下さい。（衛生課）

八尾保健所では近日中一斉に野犬狩を施行して御意見にそいたいと思っております。日時は今発表いたしかねます。（八尾保健所）

塵埃捨場の消毒

（声）私の家の附近にハエがたくさん出て困ります。これは近くに市のゴミ捨場が出来たからです。きけば市では赤痢が流行して二十四名と時報にも出ている。早速殺虫剤をまいて下さい（衛生課）

（答）誠に申訳ありません、早速消毒を行いまして、なおその上に石灰ガラを運搬して整理をしていますから、近日中にハエもなくなることと思います。御迷惑をおかけして済みません。（衛生課）

屎尿の汲取りを早く

（声）私の方はゴミの収集については心から喜んでおりますが以前にも申上げたとおり便所の汲取は全然なっていない。近所へ汲取りに来ても私の家の分はとってくれない。それは以前、余りをまったので百姓さんに頼んだとき、市の汲取人がモンクをつけたので、私は「汲取りに来てくれないから止むを得ず百姓さんに頼んだのだ」と申しましても近所で「あの家は困らしてやるんだ」といったということです。こんな悪徳な、公僕心のないものは至急処置して下さい。（久宝寺一市民）

（答）御注意ありがとうございます。早速本人を呼び出して調べましたところ、御宅の 屎尿は、いつの間にか貴地区の百姓さんが汲み取っていられるのです。この百姓さんは当方の知っている人ですから、汲みとることをさしひかえた次第です。汲取人から先方の百姓さんに是非汲み取りに行くよう御伝えします。衛生課は屎尿処理のための手数料でありまして 屎尿の汲取りには何の関係もありませんことを申添えておきます。（衛生課）

九月一日―三十日まで
特別徴税強行班設置
不審の方は税務課まで

従来当市の徴税方針として、公平なる賦課のもとに、満足して納税をしてまいりました。又滞納者に対してもなるべく円満主義を取って督々御相談にも応じ、その納期間についても充分御希望に応じてまいりましたが、地方財政の運営上、このままでは府下十六衛星都市中、一、二の健全財政を維持してきた当市も、赤字財政の運命を辿ることになるでしょう。

赤字財政と云うことは、水道、土木、衛生、学校等の事業に支障をきたし、市税を完納された善良な市民の方々に対し迷惑をかけることになります。

その善良なる市民の公僕として勤めねばならぬ私ども市役所吏員は、この苦境を切り抜けるために滞納者に対しては従来の円満主義を捨て、断固として、処分執行等の強行手段の方針をとることになりました。

なお念のために左記の事項を参考として申し添えます。

一、税に関する参考書類の提出方を御願い致しました節は、進んで御協力を願います。

一、不動産について所有権を収得されても登記関係の手続きが未完成である場合、迷惑をおかけすることがありますので、充分御熟考の上、手続の完了を期せられるよう願います。

一、税額その他に不審のある場合は税務課までその理由を納得のゆくまで御問合せ下さい。

一、八尾市内零細企業者融資に関する件　2、沢の川商店街舗車通行止に関する件　3、商工祭に関する件　4、二十七年度豪雨災害による農業施設復旧要綱並びに之が予算措置の件　5、水稲病虫害防除対策と薬品購入予算措置の件

▽八月二十五日　経済委員会災害地視察

議会の動き

▽八月四日　議会運営委員会　議案第57号　八尾市一般会計一時借入金導決処分承認の件　（原案承認）

▽八月五日　臨時市会提出案件及議決要領は左の通り　議案第58号　八尾市々税条例中改正条例附則訂正の件　（原案可決）　議案第56号　大阪府都市緑地組合規約制定の件　（原案可決）

▽八月十二日　守口市会厚生委員会一行十一名本市々民病院施設並びに運営について視察

▽八月十四日　全体協議会　総務委員会

▽八月十四日　1、龍華西出張所電話架設の件　2、龍華西出張所名称変更の件

▽八月二十一日　経済委員会　追加構想として町村合併促進特別委員会設置に伴う正副委員長を選任するについて同意を求める件を追加、委員長に中西議員、副委員長に古田議員と決定

選第9号　大阪府都市緑地組合議員選挙の件　谷口安吉君当選

聴内の動き

▽八月十六日（土）　商工水道定期監査講評（監査室）　商工相談所入札説明会（土木課）　龍華地区遺族年金弔慰金請求受付（福祉）　市民病院医師宿舎改築工事入札説明会（土木課）　山本校に移動公民館（公民館）

▽八月十八日（月）　楠根川沿岸第二改良区総会（農務課）　四市議馬（総務課）　農業委員会農地部会（農業委）　全国民生委員大会参加者打合会（福祉）　商業調査打合会（商工課）　災害救助法発令時に於ける主食配給事務打合会、大阪府未亡人会評議員会、龍華地区遺族年金弔慰金請求受付（福祉）　久宝寺校に移動公民館（公民館）

▽八月十九日（火）　龍華地区遺族年金弔慰金請求受付（福祉）　商工会館改築工事入札開札（土木課）　龍華校に移動公民館（公民館）　八尾高、全国高校野球準決勝に出場（秘書課）

▽八月二十日（水）　臨時課長会議（秘書課）　八尾農地委員会（農地）　龍華地区遺族年金弔慰金請求受付（福祉）　全市交通動態一斉調査（商工課）

▽八月二十一日（木）　経済委員会（農務課）　地方事務所開設十周年記念式（秘書課）　西郷農業委員会（農地委）　龍華地区遺族年金　弔慰金　請求受付　児童福祉業務査察指導（福祉）　出張所長会議（秘書課）

▽八月二十二日（金）　楽留土地改良区常任委員会（秘書課）　度量衡定期検査打合会、衛星都市消費者価格調査打合会（商工課）　農業委員会議習会（農業委）　龍華地区遺族年金弔慰金請求受付、昭和27年度共同募金第一回配分委員会（福祉）

▽八月二十三日（土）　開札（土木課）　龍華校に移動公民館（公民館）　八尾高、全国高校野球準決勝に出場（秘書課）

▽八月二十四日（水）　臨時課長会議（秘書課）　八尾農地委員会（農地）　龍華地区遺族年金弔慰金請求受付（福祉）　全市交通動態一斉調査（商工課）

▽八月二十五日（月）　豪雨災害地現地視察（市会経済委員会）　農協組合長会議（農務課）　龍華地区遺族年金弔慰金請求受付、身体障害者福祉会役員会（福祉）　選挙管理委員会定例委員会（選管）　市民病院医師宿舎工事現場説明（土木課）　商工会館改築工事現場説明（土木課）　小中学生写生会（教育課）

▽八月二十六日（火）　課長会議（秘書課）　定例市立学校連絡会（教育課）　商業調査打合会（商工課）　竹淵地区遺族年金弔慰金請求受付（福祉）　平野川河川敷地視察（土木課）　友の会コーラス練習（公民館）

▽八月二十七日（水）　市税滞納者呼出（徴税課）　西郷地区民生委員会、竹淵地区遺族年金弔慰金請求受付（福祉）　平野川河川敷地視察（土木課）　友の会コーラス練習（公民館）

▽八月二十八日（木）　平衡交付金算定事務打合会（総務課）　建設委員会（市会）　竹淵地区遺族年金　弔慰金請求　受付（福祉）　市民病院医師宿舎工事現場説明（土木課）　商工会館改築工事現場説明（土木課）　小中学生写生会（教育課）

▽八月二十九日（金）　経済委員会災害復旧地現地視察（市会）　選挙事務研究会（選管）　大正地区農業委員会（農業委）　魚井地区遺族年金　弔慰金請求受付（福祉）　市内小学校長会議（教育課）　自振委各地区正副委員長会議（広報課）

▽八月三十日（土）　出張所長会議（秘書課）　公民館運営審議会（公民館）　農務課定期事務監査（監査室）　福祉協議会緊急役員会、母子福祉法制定促進近畿大会（福祉）　龍華小敷地盛土工事入開札（土木課）　時報九月五日号原稿締切（広報課）

9月15日―10月10日
乳幼児の一斉健診
通知もれの方も受けて下さい

乳幼児の体位向上、結核予防のため本年も左記日時により乳幼児の一斉健康診断が実施されることになりました。本年はとくに歯科の検査も同時に行われますので最寄の場所で必ず受けて下さい。

一、該当者

1、昭和26年9月1日から昭和27年5月31日までの出生乳児

2、昭和25年9月1日から昭和26年8月31日までの出生乳児

一、診査項目

1、体重、身長、胸囲、内診その他運動、言語、栄養、環境

2、結核検診（ツベルクリン反応及予防接種）

3、歯科検診（但歯も同時検診）

身体検査及び歯科検診

注射	ツベルクリン判定及BCG接種	場所
九月十五日（月）	九月十七日（水）	大正小学校
〃	〃	竹渕小学校
九月十六日（火）	九月十八日（木）	弥刀小学校
〃	〃	龍華小学校
九月二十日（土）	九月二十二日（月）	安中小学校
〃	〃	久宝寺小学校
九月二十四日（水）	九月二十六日（金）	山本小学校
〃	〃	西郷診療所
九月二十五日（木）	九月二十七日（土）	久宝寺裁学院
十月七日（火）	十月九日（木）	山本幼稚園
〃	〃	八尾小学校
十月八日（水）	十月十日（金）	八尾公民館
〃	〃	八尾中学校

この時間は午後一時より四時まで

健康診査は無料ですが、ツベルクリン注射、及BCG注射は左の実費を徴収します。

ツベルクリン反応検査　一人　拾円

BCG接種　一人　弐拾円

右受検該当の保護者に対しては近日中に受検通知書をお送りしますが、もし該当者であって通知洩れの方も当日ぜひ参加を願います。

九月分の米の配給

九月分のお米の配給計画が次のとおり決りました。

一般家庭分は、十五日分となり、

第一回　内地米で六日分

第二回　スペイン米で五日分

第三回　外米で四日分

このほか、労務者用加配など内外別配給比率は、船員用の内地米八三%、外米一七%となり、その他は八月分と同じように内地米八〇%、外米二〇%になります。

なお選考の結果優良児は再審査厳選の上順位を定め表彰することになっております。

一、実施期日

内職希望の方に

楽しく働ける職場仕事は被服の修理です。ミシンの出来る方はその方にそれぞれの分野で働けます。

日給は様々ですが最低で百三十円です。

又家で出来る内職もありますからどなたでも御希望の方は西郷母子寮まで申込におこし下さい。

八尾市未亡人会

全國高校野球 八尾高優勝を逸す

芦屋高校と對戰 4：1

破れても悔なし

空しく去つた無死滿塁

二十七年度全国高校野球選手権大会は去月二十日甲子園球場にいよいよ決勝戦を迎え、兵庫代表芦屋高と大阪代表八尾高の地元両校が対戦、府民の期待を集めて晴れの決勝戦を行つた。八尾高全ナインは火のような斗志に燃えて定評ある芦屋高植村投手の剛球にぶつつかり前半これを押しまくる健斗を見せたが、惜しくも七回裏三度重なつた不運に悲涙をのんだ。昭和二十一年浪商優勝以来六年ぶりに真紅の大優勝旗を〝地元大阪へ〟の夢は破れた。だが八尾高の敗れて悔いない斗いは、全スタンドの絶賛をあび、伝統の甲子園大会の球史に輝く一ページを加えた。

長恨 五回の逸機

この日朝から球場の上空は暗雲低く迷、ときどき強い雨を降らせたが、午後二時過ぎには青空が顔をみせ、そよ風さえ吹く絶好の野球日和に好転、さすが六年振りの地元同士の顔合せだけに応援団もブラスバンドにカネ太鼓で試合開始前から声を限りの大声援シート・ノックの一球一打にも歓声がわいた。午後二時五十分サイレン高く鳴りわたり、芦屋先攻でいよいよ「最後の一戦」の火ぶたが切られた。試合前両軍主将が「日ごろ知り抜いた相手だ」と語つただけに、試合の運びは殆々実々、優勝戦には珍らしく打撃戦の応酬で幕を開けた、第一回表芦屋長打を揮つて一点を挙げれば、八尾もまた二本の安打でたちまち1—1のタイとして、その後植村、木村両軍投手の力投で投手戦のまま、1—1の均衡を破らんと、わが八尾高チーム必死の攻撃は五回裏を迎えた。好球を必ず打つていた芦屋は右眼のよい八尾打者は平岡、西井の連安打が出たあと、ここでベンチは打者清水良に野手の逆を衝く三ゴロ・バントをやらせた。これが図に当つて内野安打となり、ノーダウン満塁となつた。この絶好の機会を迎えてベンチは今度は強攻策をとつて逆元に打たせたが、一ゴロとなつて平岡本封、元橋の第一球で二走者清水良が三塁手の前進につられて離塁し、捕—二の連携プレーに刺されて二死、元橋四球でまたも満塁となつたが木村は二ゴロに退いてチャンスを逸した。八尾としては戦勢を有利に導く唯一の得点機であつたがために惜しまれた。この危機を切抜けた芦屋は七回一死後巧妙なバントで攻め、軟弱なグラウンドのため野手がすべつて内野安打となり、走者一、三塁の好機に本屋敷の遊ゴロは併殺をあせつた二塁手のエラーで満塁、これで立場はすつかり逆転するところとなつて、土河は力投する木村の外角へ落ちる球を殊勲の左越二塁打を放つて三走者を還し、大勢を決してしまつた。

しかし八尾はひるまず盛んに喰下つていたけれども、味方得点に気をよくした植村の好投を攻略することができず遂に敗れた。もしも八尾が五回のチャンスに逆元にスクイズさせ、この回打数二、安打二で当つている次打者元橋に勝負をいどませる二段構えの策でやつていたとしたらとも思われるが、まことに惜しい逸機だつた。それにしても後半木村に抑えられがちだつた芦屋の打者が七回見事に決勝点をあげたのは、さすが優勝候補の貫録ともいえる。一方敗れたりとはいえ木村をはじめ八尾ナインが堂々芦屋に立向かつた力量はたのもしいものがあり、よく斗つたの一語につきた。

八尾高を賛える聲

優勝は出来なかつたが八尾高ナインの敗れとも悔いのない健斗はスタンドの大観衆の絶賛をあび、静まりかえつた一塁側で応援団の前に首うなだれる八尾高ナインにスタンドの拍手はしばし鳴りやまなかつた。これはナインを賛える声……

脇田市長「よくがんばつてくれました。ただ惜しいのは五回の絶好のチャンスをものにできなかつたのがいささか残念です。だが試合は逆であつて八尾高にめぐまれなかつたです。各ナインの努力を心から感謝しています」

西田府会議長「久しぶりに大阪府代表としての任務は十分尽されている。きょうの敗因は選手が劣つていたのではなくグラウンドのコンディションが悪く三度にわたつて不運に滑つて転倒したことにある。つまり球運に恵まれなかつたのだ。どうかこれに力を落さず来年も高校生らしく大いにがんばつてほしいと思う」

篠原大阪高校野球連盟会長「これ以上の試合を望むのは無理だ、三点のリードを奪われたあとも少しも気合をゆるめず斗い抜いた態度が実に立派だつた。大阪代表としては申分なかつた」

この日の應援團

八尾高校応援団四千名は脇田市長をを先頭に一塁側アンルプススタンドに陣取り大声援を送つた。

〝がんばれ八尾!!〟〝がんばれ木村〟八尾市職組百名がそろいの青ハチ巻、リーダー格はかつて同校の歴史の先生で野球部長だつた富田秘書課長〝きようこそは〟と応勝の面持。応援台にたつた兒玉市議はじめ先輩組も懸命な声援だ。

一方「鳴物ならなんでもよいから持つて行け」応援会長脇田市長の命令で市役所のドラムカンや常光寺の古ぼけた半鐘、カネやタイコさらに日通宗のタイコまで持ち込んで「応援負けしては」と大奮。決勝戦まであと数時間というので市では緊急課長会議で〝応援団派遣の件〟を協議、窓口業務の最小限の吏員を残して後は甲子園へ繰り出した。

運がなかつた五回の裏

八尾永田監督、石田コーチ談

選手はみんなよくがん張つてくれました。評判の植村投手の球をあれだけ打つ前半から優勢に試合を進めることが出来ていまさら別にいうことはありません。ただ五回の無死満塁のチャンスに一たん出したスクイズのサインを取消したが二塁走者が間違つて刺されたのと、七回のピンチにマークしていた土河を2—0に追いながら高目のウエストし損じた球を痛打されて、足弱の人でも、疲れる心配はまず無用です。

なおモデルも同行します。

一、日　時　九月十四日（日）午前八時三十分

二、集合場所　近鉄八尾駅前

三、コース　西青山—山の家—東青山駅

四、徒歩時間　約二時間

五、費用概算　三百四十円

六、昼　食　各自携行

青山高原で撮影大會

高原をわたる風の爽快さは、都会で味えぬ大自然の贈物、その中で「公民館写真友の会」の秋季撮影大会を青山高原で開催し、心ゆくまま大自然をカメラにおさめ一日を楽しく過したいと思います。

コースは布引山脈の尾根伝いに近鉄西青山駅から青山の家を経て三角点「七五六米」から東青山駅へ下るコース

公民館寫眞友の會

て少しもはずかしくない。前半押のぞみ、総力を尽して敗れたのだから何もいうことはない。ただあれだけ押していた試合を失つたのは何としても残念です。予選からずつと熱心に応援して下さつた八尾市民の皆様に申訳ないとおもつています。

山下八尾高校長談

みなさんの期待にそえず残念です敗れて悔いのない一戦でした。来年こそ期待にそえるよう奮います

公民館だより

選抜高校野球写真展

○…全国ファンの血を湧かせた本年高校野球大会の出場校、印象に残る好仕合、八尾高チームの熱戦敢斗振りや応援団風景など、六十数枚の写真を大阪朝日新聞社の好意により本月一日から十日まで公民館で一般の展覧に供しています。時間は朝九時から夕方五時まで来観を歓迎します。

移動公民館を終つて

○…八月十一日から二十日までの十日間市内各小学校で平生親しく接し得ない皆様とまる一日共に過した移動公民館は楽しい思い出となりました。

朝のうたの練習に始ることも会、午後の図書の閲覧、読書の相談から夜のコーラス映画会など、時かれた種はすくすくと伸び行くことでしょう。

各地区での熱心な質問、演出映写に寄せられた好意、又無心の幼い人ともすつかり仲よしになつて惜し別れを告げたのでした。

なおこの期間中の来会者は

こども会　二、二〇〇名

図書閲覧　七五〇名

コーラスと映画　七・八〇〇名

合計　一〇・七五〇名

こども会に集つた人々

台風に万全の措置を

日頃の準備が大事です

去る六月二十四日、七月三日、十一日の三回にわたる豪雨により、当市田尻並に河川農業用工作物に相当の被害を受けた事はすでに御承知の事と思います。

本年も台風期が参りましたが河川農業用工作物、特に樋管、樋門等につき、次の事項を台風期に備えせられるよう御協力御願申し上げます。

一、漏水の有無その他につき（洪水時及びポンプ場においては運転時）至急調査検討し、その原因を糾明し処置を講ずる事

二、ゲート及びその操作機械につき至急点検をし、予め故障個所を発見し、常に完全なる状態の保持に努める事。

三、管理規定を定め、たえず監視を怠らざること。

四、危険個所についてはたえず気象予報に注意し洪水を予知し、各関係当局とも連絡を密にし、早期に非常措置の準備をして置く事

第一回

一、挨拶（国立教育研究所喜多出張所長）

二、自由と責任（折阪講師）

三、グループワーク（吉川文化係長）

四、レクリエーション（吉岡、足達両指導員）

第二回

一、現代青年の在り方（産業経済新聞大阪新聞最高顧問塩沢俊義氏）

二、シンポジウム（学芸大後藤与一氏、国教研安達指導員）

三、閉会式

なお、分科会には左記を講師として熱心に討議された。

青年学級の館外学習

○…青年学級では八月二十三、四の両日、枚岡山の家で館外学習を行いました。郷心を去る生駒山、涼しい風を受けながら或は講義に、或は採集に、楽しい学習を続けました。

女生徒の炊餐、夜のローソク、レクリエーション、キャンプソングの合唱など印象に残る、数々の行事またの日を約しながら暮れた山を下つて行くのでした。

指導者と生徒、寝食を共に学んだよろこびはいつまでも尽きぬ思い出となるでしょう。

青年団指導者講習会

○…国立教育研究所主催布施、八尾、中河内の二市一郡青年団指導者講習会は、去る八月二十三—四日の両日信貴山成福院で開催、参加者一三〇名で盛況裡に閉会したなお、当市からは私市公民館長を初め各青年団から選ばれた三十名（内女性四名）がこれに参加した

要望と回答

寄附受入方を促進されたい

回答　昔振地区副委員長奥田氏と近鉄に交渉の結果府に寄附をしている事がわかりました。府の方より市に道路監理委管されるのは時間の問題です。（土木課）

要望　墓苑造築の際ゴミ箱の設置を完全に施設されたし

回答　葬集の完全、ゴミ箱の日光飲食等市民に対し、サービスの万全を期する様留意していますが、悪い事実があれば早速注意いたします。

要望　尿尿汲取人の住所を知りたい。

回答　八尾市大字八尾一九九番地森田田蔵（八尾地区汲取業者）（以上衛生課）

▽大正地区委員会

要望　太田地区の水道工事後の道路後始末が悪い。

回答　早速補修いたしました（八月二十六日）今後は御期待にそうように致します。（水道課）

要望　木ノ本地区の箕作氏宅前の道路を自動車通行出来得るよう御願申し上げます。

回答　本ケ所の道路拡巾は二十六年度末測量も終り計画も大体終つて居りますが、門墓並に土塀の査定が未だですので、終りしだい早急に実施したいと思つていますが、査定金額に依りますので、確答は致しかねます。（以上土木課）

本紙掲載の野球記事は特に朝日新聞大阪本社の好意により許されたものであります。（広報係）

▽賞振地区委員会

要望　八尾中前の道路を速かに市に

A青年団と地域社会（木田、今井、杉山、白本）

B青年団の目的に就いて（尾野田、水野、檀本）

C青年団の財政を如何にして確立するか（辻本、植村、丸山、松本）

D女子活動を如何にして活発にするか（米谷、佐藤、伊藤、小西）

E青年団の協議体は如何にあるべきか（兒玉、中川）

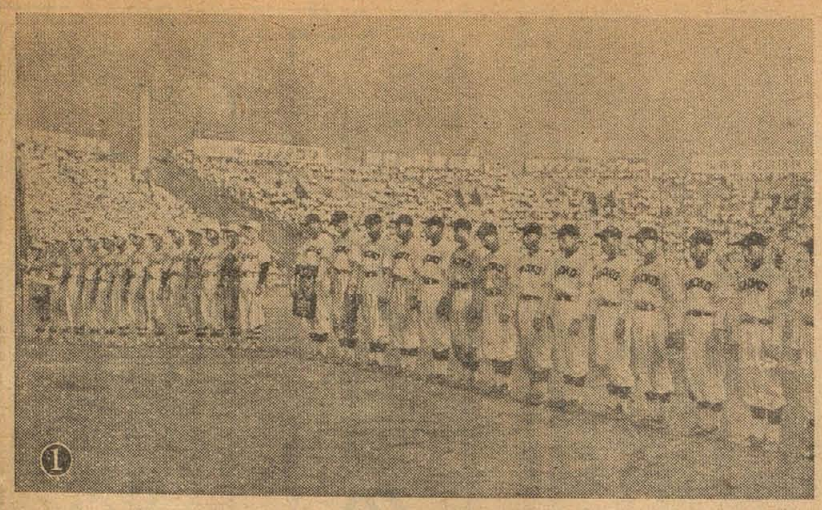

（寫眞說明）上段は閉会式にのぞんだ優勝戦の両ナイン、向つて右八尾高、左は芦屋高、中段左は應援に出場した脇田市長と山下校長右は準優勝戦で松山商業と対戦四回表（三塁走者木村、打者植田のスクイズ成り生還）下段球場へ乗りつけた應援団のバス

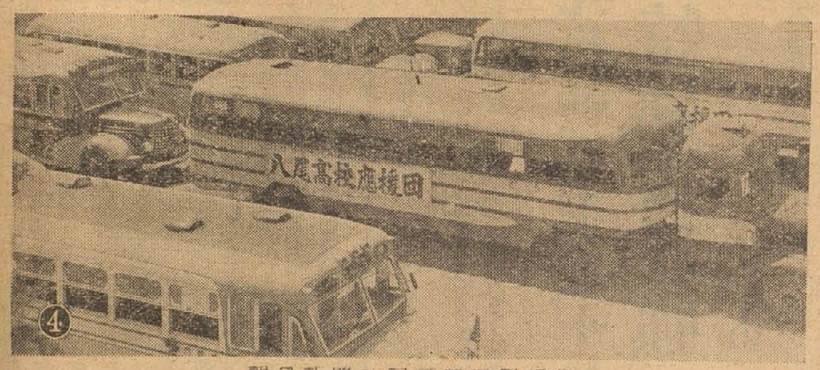

供提影撮部報異社写聞新日朝